

[参 考]

1 市町村別主要農業構造指標

地域名	市町村名	世帯数 (戸)	農家数 (戸)	内訳比率		農家率 (%)	販売農家 (戸)	農業経営体数 (経営体)	農業経営地3ha以上 経営体数 (経営体)	参考 (R3)	
				販売農家 (%)	自給的農家 (%)					農業産出額 (推計) (千万円)	農業産出額県内順位 (位)
千葉	千葉市	447,982	1,687	51.1	48.9	0.4	862	911	91	848	12
	習志野市	79,423	134	46.3	53.7	0.2	62	63	0	26	53
	市原市	117,997	2,617	50.9	49.1	2.2	1,332	1,404	121	819	14
	八千代市	85,158	642	62.8	37.2	0.8	403	420	31	311	30
	小計	730,560	5,080	52.3	47.7	0.7	2,659	2,798	243	2,004	7
東葛飾	市川市	242,970	403	69.0	31.0	0.2	278	291	9	210	35
	船橋市	289,916	799	76.3	23.7	0.3	610	632	25	619	20
	松戸市	231,195	662	70.1	29.9	0.3	464	498	8	441	25
	野田市	63,581	1,437	48.5	51.5	2.3	697	724	57	467	24
	柏市	188,022	1,218	60.3	39.7	0.6	735	767	103	623	18
	流山市	83,115	411	39.7	60.3	0.5	163	168	12	85	48
	我孫子市	56,311	447	72.9	27.1	0.8	326	332	44	134	40
	鎌ヶ谷市	47,146	329	75.1	24.9	0.7	247	251	5	205	36
	浦安市	80,321	—	—	—	—	—	—	—	—	—
	小計	1,282,577	5,706	61.7	38.3	0.4	3,520	3,663	263	2,784	5
印旛	成田市	60,231	1,856	74.9	25.1	3.1	1,391	1,431	443	1,964	3
	佐倉市	70,279	998	66.7	33.3	1.4	666	685	117	476	23
	四街道市	38,456	404	55.9	44.1	1.1	226	230	11	534	21
	八街市	27,942	1,181	79.8	20.2	4.2	943	962	179	1,624	5
	印西市	38,349	1,464	71.7	28.3	3.8	1,050	1,094	184	422	26
	白井市	24,141	507	70.0	30.0	2.1	355	369	28	291	31
	富里市	21,885	846	83.8	16.2	3.9	709	721	163	1,510	7
	酒々井町	9,375	237	68.4	31.6	2.5	162	165	29	93	46
	栄町	8,276	378	88.4	11.6	4.6	334	336	110	128	42
小計	298,934	7,871	74.1	25.9	2.6	5,836	5,993	1,264	7,042	2	
香取	香取市	27,572	3,285	80.5	19.5	11.9	2,645	2,718	755	2,778	2
	神崎町	2,289	151	84.1	15.9	6.6	127	134	26	88	47
	多古町	5,079	989	79.1	20.9	19.5	782	800	163	1,024	10
	東庄町	4,611	594	80.8	19.2	12.9	480	501	124	1,255	8
	小計	39,551	5,019	80.4	19.6	12.7	4,034	4,153	1,068	5,145	3

※ 世帯数、人口は令和2年国勢調査。農家数（内訳含む）、農家率、販売農家、農業経営体数、経営耕地3ha以上農業経営体数、農業従事者数、基幹的農業従事者数、65歳以上基幹的農業従事者数は2020年農林業センサス。農業産出額（推計）は令和3年市町村別農業産出額（推計）（農林水産省）による。

1 市町村別主要農業構造指標(続き)

市町村名	人口 (人)	農業従事者数 (人)	基幹的農業従事者数 (人)	六十歳以上の農業従事者数 (人)	面積 (km ²)	耕地面積 (ha)	耕地率 (%)	水田面積 (ha)	水田率 (%)	1戸当たり 耕地面積 (a)
千葉市	974,951	2,014	1,262	900	272	3,530	13.0	856	24.2	209
習志野市	176,197	169	116	76	21	62	3.0	1	1.6	46
市原市	269,524	3,041	1,395	1,132	368	5,290	14.4	3,430	64.8	202
八千代市	199,498	991	667	420	51	825	16.1	433	52.5	129
小計	1,620,170	6,215	3,440	2,528	712	9,707	13.6	4,720	48.6	191
市川市	496,676	825	653	345	57	510	8.9	2	0.4	127
船橋市	642,907	1,804	1,466	713	86	1,150	13.4	103	9.0	144
松戸市	498,232	1,304	1,010	590	61	671	10.9	49	7.3	101
野田市	152,638	1,583	935	701	104	2,580	24.9	1,350	52.3	180
柏市	426,468	1,941	1,342	822	115	2,550	22.2	1,220	47.8	209
流山市	199,849	406	280	204	35	365	10.3	122	33.4	89
我孫子市	130,510	785	449	335	43	1,220	28.3	925	75.8	273
鎌ヶ谷市	109,932	700	593	283	21	415	19.7	—	—	126
浦安市	171,362	—	—	—	17	—	—	—	—	—
小計	2,828,574	9,348	6,728	3,993	540	9,461	17.5	3,771	39.9	166
成田市	132,906	3,549	2,097	1,438	214	6,420	30.0	3,830	59.7	346
佐倉市	168,743	1,588	855	619	104	2,780	26.8	1,700	61.2	279
四街道市	93,576	506	274	195	35	637	18.5	203	31.9	158
八街市	67,455	2,251	1,855	1,078	75	3,370	45.0	146	4.3	285
印西市	102,609	2,679	1,262	943	124	4,130	33.4	3,040	73.6	282
白井市	62,441	971	741	408	35	1,040	29.3	270	26.0	205
富里市	49,735	1,772	1,491	773	54	2,430	45.1	210	8.6	287
酒々井町	20,745	395	213	155	19	505	26.6	304	60.2	213
栄町	20,127	801	376	267	33	1,410	43.4	1,260	89.4	373
小計	718,337	14,512	9,164	5,876	692	22,722	32.9	10,963	48.2	289
香取市	72,356	6,700	3,305	2,378	262	11,100	42.3	7,720	69.5	338
神崎町	5,816	323	147	105	20	745	37.4	626	84.0	493
多古町	13,735	1,787	921	646	73	3,130	43.0	1,650	52.7	316
東庄町	13,228	1,202	724	475	46	1,880	40.6	1,280	68.1	316
小計	105,135	10,012	5,097	3,604	401	16,855	42.0	11,276	66.9	336

面積は令和5年全国都道府県市区町村別面積調。耕地面積、水田面積は令和4年耕地及び作付面積統計。耕地率、水田率は耕地及び作付面積統計から算出。数値は四捨五入しており、市町村の値の合計が都道府県数値と一致しない場合がある。1戸当たり耕地面積は令和4年の耕地面積を令和2年の農家戸数で除したものの。

1 市町村別主要農業構造指標(続き)

地域名	市町村名	世帯数 (戸)	農家数 (戸)	内訳比率		農家率 (%)	販売農家 (戸)	農業経営体数 (経営体)	農経営耕地3ha以上 経営体数 (経営体)	参考 (R3)	
				販売農家 (%)	自給的農家 (%)					農業産出額 (推計) (千万円)	農業産出額県内順位 (位)
海 匝	銚子市	25,544	951	90.1	9.9	3.7	857	875	243	1,949	4
	旭市	24,299	2,194	84.2	15.8	9.0	1,847	1,934	433	4,481	1
	匝瑳市	12,883	1,366	77.0	23.0	10.6	1,052	1,090	242	1,244	9
	小計	62,726	4,511	83.3	16.7	7.2	3,756	3,899	918	7,674	1
山 武	東金市	25,403	1,266	62.4	37.6	5.0	790	807	174	486	22
	山武市	19,403	1,945	71.9	28.1	10.0	1,399	1,420	289	1,512	6
	大網白里市	19,558	901	70.0	30.0	4.6	631	645	144	620	19
	九十九里町	6,181	347	70.6	29.4	5.6	245	249	53	158	38
	芝山町	2,513	478	80.8	19.2	19.0	386	394	65	410	27
	横芝光町	8,274	934	80.1	19.9	11.3	748	770	198	674	17
	小計	81,332	5,871	71.5	28.5	7.2	4,199	4,285	923	3,860	4
長 生	茂原市	37,120	1,350	68.7	31.3	3.6	928	944	99	327	29
	一宮町	4,984	381	68.5	31.5	7.6	261	266	18	117	43
	睦沢町	2,467	327	54.7	45.3	13.3	179	185	25	61	49
	長生村	5,613	480	58.5	41.5	8.6	281	289	58	100	44
	白子町	4,137	504	75.4	24.6	12.2	380	388	90	199	37
	長柄町	2,517	482	54.1	45.9	19.1	261	269	17	60	50
	小計	59,474	4,122	64.4	35.6	6.9	2,654	2,716	340	958	10
夷 隅	勝浦市	8,192	449	59.9	40.1	5.5	269	270	17	60	50
	いすみ市	14,484	1,255	64.2	35.8	8.7	806	839	149	797	15
	大多喜町	3,401	577	59.8	40.2	17.0	345	357	32	130	41
	御宿町	3,092	104	57.7	42.3	3.4	60	62	5	32	52
	小計	29,169	2,385	62.1	37.9	8.2	1,480	1,528	203	1,019	9
安 房	館山市	20,272	1,127	54.4	45.6	5.6	613	638	31	372	28
	鴨川市	14,578	1,061	68.4	31.6	7.3	726	745	85	269	33
	南房総市	14,720	2,592	56.4	43.6	17.6	1,461	1,566	90	1,010	11
	鋸南町	3,034	377	57.3	42.7	12.4	216	222	8	138	39
	小計	52,604	5,157	58.5	41.5	9.8	3,016	3,171	214	1,789	8
君 津	木更津市	58,387	1,144	62.2	37.8	2.0	711	724	83	263	34
	君津市	35,266	1,890	60.1	39.9	5.4	1,136	1,178	105	831	13
	富津市	17,830	1,124	57.7	42.3	6.3	649	685	60	270	32
	袖ヶ浦市	25,430	946	64.6	35.4	3.7	611	627	136	679	16
	小計	136,913	5,104	60.9	39.1	3.7	3,107	3,214	384	2,043	6
県計		2,773,840	50,826	67.4	32.6	1.8	34,261	35,420	5,820	34,318	-

1 市町村別主要農業構造指標(続き)

市町村名	人口 (人)	農業従事者数 (人)	基幹的農業従事者数 (人)	六十歳以上の農業従事者数 (人)	面積 (km ²)	耕地面積 (ha)	耕地率 (%)	水田面積 (ha)	水田率 (%)	一戸当たり 耕地面積 (a)
銚子市	58,431	2,321	2,086	915	84	2,520	29.9	534	21.2	265
旭市	63,745	5,016	3,798	2,069	130	6,270	48.1	3,890	62.0	286
匝瑳市	35,040	2,514	1,417	914	101	5,070	50.0	3,200	63.1	371
小計	157,216	9,851	7,301	3,898	316	13,860	43.8	7,624	55.0	307
東金市	58,219	1,915	1,066	760	89	3,340	37.5	2,280	68.3	264
山武市	48,444	3,348	2,256	1,422	147	5,640	38.4	2,980	52.8	290
大網白里市	48,129	1,495	835	630	58	2,380	41.0	1,630	68.5	264
九十九里町	14,639	578	338	245	24	892	36.5	633	71.0	257
芝山町	7,033	964	630	404	43	1,490	34.5	660	44.3	312
横芝光町	22,075	1,814	1,124	739	67	3,180	47.5	2,220	69.8	340
小計	198,539	10,114	6,249	4,200	429	16,922	39.5	10,403	61.5	288
茂原市	86,782	2,158	955	780	100	3,010	30.1	2,080	69.1	223
一宮町	11,897	650	384	257	23	574	25.0	378	65.9	151
睦沢町	6,760	416	182	146	36	781	21.9	613	78.5	239
長生村	13,803	644	326	258	28	1,230	43.5	841	68.4	256
白子町	10,305	939	462	339	28	1,290	46.9	868	67.3	256
長柄町	6,721	600	251	207	47	842	17.9	550	65.3	175
長南町	7,198	779	344	283	66	1,200	18.3	1,020	85.0	201
小計	143,466	6,186	2,904	2,270	327	8,927	27.3	6,350	71.1	217
勝浦市	16,927	614	297	247	94	897	9.5	697	77.7	200
いすみ市	35,544	1,879	878	716	158	3,370	21.4	2,840	84.3	269
大多喜町	8,885	755	302	234	130	1,030	7.9	849	82.4	179
御宿町	6,874	133	61	49	25	211	8.5	165	78.2	203
小計	68,230	3,381	1,538	1,246	406	5,508	13.6	4,551	82.6	231
館山市	45,153	1,403	918	679	110	1,600	14.5	1,070	66.9	142
鴨川市	32,116	1,563	845	684	191	2,130	11.1	1,790	84.0	201
南房総市	35,831	3,338	2,193	1,677	230	3,350	14.6	2,020	60.3	129
鋸南町	6,993	485	330	259	45	439	9.7	214	48.7	116
小計	120,093	6,789	4,286	3,299	576	7,519	13.1	5,094	67.7	146
木更津市	136,166	1,754	904	711	139	2,330	16.8	1,850	79.4	204
君津市	82,206	2,709	1,198	952	319	3,080	9.7	2,340	76.0	163
富津市	42,465	1,505	660	512	205	2,140	10.4	1,610	75.2	190
袖ヶ浦市	63,883	1,518	859	639	95	2,430	25.6	1,520	62.6	257
小計	324,720	7,486	3,621	2,814	758	9,980	13.2	7,320	73.3	196
	6,284,480	83,894	50,328	33,728	5,157	121,500	23.6	72,100	59.3	239

2 千葉県農業の主要指標

区 分	単位	千葉県	全国	全 国 順 位	千葉県の 占有率 (%)	備 考
総農家	戸	50,826	1,747,079	8	2.9	農林業センサス(2020年) (農林水産省)
販売農家	戸	34,261	1,027,892	6	3.3	
自給的農家	戸	16,565	719,187	15	2.3	
農業経営体	経営体	35,420	1,075,705	6	3.3	
個人経営体	経営体	34,459	1,037,342	6	3.3	
団体経営体	経営体	961	38,363	13	2.5	
うち法人経営体	経営体	895	30,707	6	2.9	
主副業別(個人経営体)						
主業経営体	戸	9,114	230,855	5	3.9	
準主業経営体	戸	4,665	142,538	10	3.3	
副業的経営体	戸	20,680	663,949	8	3.1	
農業従事者(個人経営体)	人	83,894	2,493,672	7	3.4	農林業センサス(2020年) (農林水産省)
うち65歳以上・実数	人	44,906	1,309,693	7	3.4	
" ・比率	%	53.5	52.5	—	—	
基幹的農業従事者(個人経営体)	人	50,328	1,363,038	6	3.7	
うち65歳以上・実数	人	33,728	948,621	5	3.6	
" ・比率	%	67.0	69.6	—	—	
耕地面積	ha	121,500	4,325,000	9	2.8	令和4年耕地面積(7月15日現在)(農林水産省) 農林業センサス(2020年) (農林水産省) * 総農家1戸あたりの耕地面積 =R2 耕地面積÷R2 総農家数
水田面積	ha	72,100	2,352,000	11	3.1	
畑面積	ha	49,400	1,973,000	7	2.5	
耕地率	%	23.6	11.6	2	—	
総農家1戸当たり耕地面積(R2)	ha	2.43	2.50	—	—	
農作物作付(栽培)延べ面積	ha	108,600	3,977,000	9	2.7	
水稻作付面積	ha	50,600	1,403,000	9	3.6	耕地及び作付面積統計(R3) ※その他作物は陸稲、かんしょ、小豆、いんげん、らっかせい、野菜、果樹、茶、飼料作物、桑、花き、花木、種苗等
その他作物作付面積	ha	56,000	2,077,000	7	2.7	
耕地利用率	%	88.5	91.4	22	—	
農業産出額	億円	3,471	88,384	6	3.9	
うち米	億円	466	13,699	8	3.4	令和3年 農業産出額及び生産農業所得 (農林水産省)
野菜	億円	1,280	21,467	3	6.0	
果実	億円	101	9,159	22	1.1	
花き	億円	187	3,306	2	5.7	
畜産	億円	1,094	34,048	9	3.2	
生産農業所得	億円	1,257	33,479	7	3.7	
乳用牛飼養頭数	頭	27,800	1,371,000	6	2.0	
肉用牛飼養頭数	頭	41,000	2,614,000	19	1.6	
豚飼養頭数	頭	582,500	8,949,000	5	6.5	
採卵鶏飼養羽数	千羽	10,475	137,291	2	7.6	
						*採卵鶏飼養羽数は成鶏雌羽数
区 分	単位	関東農政局	全国			
農業所得	千円	1,312	1,175	—	—	令和2年～令和3年 関東農林水産統計年報 経営形態別経営統計(個人経営体)
農業粗収益	千円	6,977	7,003	—	—	
農業経営費	千円	5,665	5,828	—	—	
農業依存度	%	62.7	79.0	—	—	
農業所得率	%	18.8	16.8	—	—	

3 千葉県農業の主要指標の推移

区 分	単位	H17	H22	H27	R2	R3	R4	備 考
総農家	戸	81,982	73,716	62,636	50,826	----	----	農林業センサス
販売農家	戸	63,674	54,462	44,039	34,261	----	----	
うち主副業別								※令和2年は主副業別経営体（個人経営体）
主業農家	戸	17,726	15,544	11,749	9,114	----	----	
準主業農家	戸	15,868	12,757	8,799	4,665	----	----	
副業的農家	戸	30,080	26,161	23,491	20,680	----	----	
うち専兼業別					----	----	----	
専業農家	戸	14,372	14,075	13,474				
第1種兼業農家	戸	10,451	10,269	7,168				
第2種兼業農家	戸	38,851	30,118	23,397				
自給的農家	戸	18,308	19,254	18,597	16,565	----	----	
農家人口（販売農家）	人	282,097	225,534	167,666	----	----	----	農林業センサス ※令和2年は農業従事者、基幹的農業従事者（個人経営体）
農業従事者（"）	人	181,300	151,126	114,221	83,894	----	----	
農業就業人口（"）	人	118,614	93,901	73,410	----	----	----	
うち65歳以上・実数	人	64,755	53,699	44,619	----	----	----	
"・比率	%	54.6	57.2	60.8	----	----	----	
基幹的農業従事者（"）	人	88,218	78,904	65,099	50,328	----	----	
うち65歳以上・実数	人	46,150	44,579	40,152	33,728	----	----	
"・比率	%	52.3	56.5	61.7	67.0	----	----	
耕地面積	ha	133,300	128,800	126,800	123,500	122,700	121,500	耕地及び作付面積統計 総農家1戸あたりの耕地面積 =耕地面積÷総農家数
水田面積	ha	78,000	75,200	74,400	73,000	72,700	72,100	
畑面積	ha	55,300	53,700	52,300	50,500	50,100	49,400	
耕地率	%	25.8	25.0	24.6	23.9	23.8	23.6	
総農家1戸当たり耕地面積	ha	1.63	1.75	2.02	2.43	----	----	
農作物作付(栽培)延べ面積	ha	126,300	120,200	116,100	110,100	108,600	----	耕地及び作付面積統計 ※野菜、果樹について平成29 以降はその他作物に含まれる
水稲 作付面積	ha	63,100	61,500	57,000	55,400	50,600	----	
野菜 作付面積	ha	34,400	32,200	29,900	その他作物 52,900	その他作物 56,000	----	
果樹 栽培面積	ha	3,480	3,450	3,230			----	
耕地利用率	%	94.7	93.3	91.6	89.1	88.5	----	
農業産出額	億円	4,161	4,048	4,405	3,853	3,471	----	農業産出額及び生産農業所得
うち 米	億円	765	674	567	641	466	----	
野菜	億円	1,653	1,676	1,749	1,383	1,280	----	
果実	億円	172	145	166	111	101	----	
花き	億円	208	191	186	161	187	----	
畜産	億円	1,024	1,036	1,350	1,194	1,074	----	
生産農業所得	億円	1,599	1,258	1,691	1,293	1,257	----	
乳用牛飼養頭数	頭	47,700	39,600	33,000	28,600	27,700	27,800	畜産統計 ※採卵鶏飼養羽数は成鶏 雌羽数
肉用牛飼養頭数	頭	40,800	40,200	37,300	39,600	40,000	41,000	
豚飼養頭数	頭	554,200	(535,568)	(602,208)	(575,219)	614,700	582,500	
採卵鶏飼養羽数(成鶏めす)	千羽	8,188	(10,112)	(11,894)	(13,365)	9,858	10,475	
		千葉県	千葉県	関東農政局	関東農政局	関東農政局	関東農政局	
		H17	H22	H27	H30	R1	R2	
農業所得	千円	1,651	1,736	1,451	1,918	1,226	1,312	経営形態別経営統計（区分 変更により記載できない項 目あり） ※統計の項目にないが、農 業所得+農業生産関連事 業所得+農外所得の値
農外所得	千円	2,412	1,220	1,720	----	----	----	
農家所得*	千円	(4,064)	(2,959)	(3,183)	----	----	----	
農業依存度	%	40.6	58.7	45.6	50.7	61.9	62.7	
総所得	千円	5,394	4,286	5,290	----	----	----	

4 千葉県森林・林業の主要指標

区 分		単 位	千 葉 県	全 国	全 国 順 位	千 葉 県 の 占 有 率 (%)	備 考 (調査時点)	
県 土 面 積		千 ha	516	37,797	28	1.4	令和4年全国都道府県 市区町村別面積調(国土 地理院) (R4.10.1現在)	
森 林 資 源 状 況	森 林 蓄 積	万m ³	2,839	524,150	42	0.5	森林資源の現況(林野 庁) (H29.3.31現在)	
	森 林 面 積	千 ha	157	25,048	40	0.6		
	森 林 率	%	30.4	66.3	45			
	民 有 林	民 有 林 面 積	千 ha	149	17,381	39	0.9	2020年農林業センサス (現況森林面積)
		民 有 林 率	%	95.1	69.4	7		
		人 工 林 面 積	千 ha	56	7,916	41	0.7	
		人 工 林 率	%	37.6	45.5	39		
		私 有 林 面 積	千 ha	137	13,394	38	1.0	
		私 有 林 率	%	88.5	54.8	2		
	国 有 林 面 積		千 ha	8	1,308	25	0.6	令和3年国有林野事業 統計書(令和2年度) (林野庁)
保 安 林 面 積		千 ha	8	7,582	43	0.1	令和3年国有林野事業 統計書(令和2年度) (林野庁)	
保 安 林 面 積		千 ha	19	12,245	46	0.2	森林・林業統計要覧 2022 (林野庁)(面積及び順 位は実面積による)	
事 業 体	林 家 数	戸	11,139	690,047	28	1.6	2020年農林業センサス	
	森 林 組 合 数	組 合	2	610	45	0.3	令和3年度森林組合一 斉調査	
林 業 生 産	素 材 生 産 量	千m ³	50	21,847	43	0.2	令和3年木材統計	
	生しいたけ生産量	t	3,476.3	71,058	6	4.9	令和3年特用林産基礎 資料	
	竹 材 生 産 量	千束	10.0	916	9	1.1	〃	
	たけのこ生産量	t	320.6	19,917	13	1.6	〃	
	林 業 産 出 額	千万円	282	48,394	34	0.6	令和3年林業算出額 (農林水産省)	

* 県土面積は国土交通省、政策企画課調べ

* 「森林資源の現況」(林野庁)は、H29. 3. 31 現在

* 数量はそれぞれの調査時点でのものであり、千葉県に関しても別記の最新の数値とは異なる。

5 千葉県水産業の主要指標（令和3年）

区分	単位	千葉県	全国	全国 順位	全国比	備考
海面漁業・養殖業生産量(属人)	t	109,057	4,163,074	12位	2.6%	令和3年漁業・養殖業生産統計
内訳 { 海面漁業	t	105,505	3,236,480	7位	3.3%	
海面養殖業	t	3,552	926,594	23位	0.4%	
海面漁業・養殖業産出額	億円	196	12,560	19位	1.6%	令和3年漁業産出額
内訳 { 海面漁業	億円	181	8,045	12位	2.3%	
海面養殖業	億円	15	4,515	25位	0.3%	
内水面漁業・養殖業生産量	t	125	51,758	33位	0.2%	令和3年漁業・養殖業生産統計
県内漁港水揚金額（令和2年）	億円	465	8,629	6位	5.4%	漁港港勢調査
漁業経営体数	体	1,796	79,067		2.3%	2018年漁業センサス
漁業就業者数	人	3,678	151,701		2.4%	
漁船総隻数	隻	3,084	132,201		2.3%	
沿海地区出資漁協数	組合	28	879		3.2%	令和2年水産業協同組合年次報告
水産加工品生産量(食用加工品計)	t	130,806	1,436,880		9.1%	令和2年水産加工統計調査

(注) 四捨五入の関係で県計と内訳が一致しない場合がある。

6 農林水産業災害の状況（令和4年度の被害額は約18億円で過去10年では6位）

(1) 農林水産業災害一覧表

（単位：千円、％）

区分	農産物・農業生産流通施設等被害	農地・用排水施設等被害	林地・林産物林業用施設等被害	水産物・水産業用施設等被害	被害額・復旧額概算合計	災害発生件数
平成25年度	3,527,437 (52.0)	1,802,160 (26.6)	760,035 (11.2)	691,604 (10.2)	6,781,236 (100)	4
26年度	541,422 (84.5)	92,000 (14.4)	7,600 (1.2)	0 (0.0)	641,022 (100)	5
27年度	257,675 (47.7)	109,000 (20.2)	94,210 (17.4)	79,212 (14.7)	540,097 (100)	9
28年度	3,418,604 (91.1)	109,000 (2.9)	154,364 (4.1)	70,752 (1.9)	3,752,720 (100)	6
29年度	3,601,152 (74.0)	123,000 (2.5)	151,360 (3.1)	993,452 (20.4)	4,868,964 (100)	9
30年度	2,279,641 (75.9)	1,000 (0.0)	95,426 (3.2)	626,433 (20.9)	3,002,500 (100)	11
令和元年度	62,040,399 (82.4)	4,015,000 (5.3)	4,651,323 (6.2)	4,580,666 (6.1)	75,287,388 (100)	8
2年度	52,424 (22.8)	13,000 (5.7)	66,870 (29.1)	97,439 (42.4)	229,733 (100)	12
3年度	339,751 (45.0)	196,050 (26.0)	137,224 (18.2)	82,326 (10.9)	755,351 (100)	9
4年度	1,781,359 (98.4)	10,982 (0.6)	13,871 (0.8)	3,244 (0.2)	1,809,456 (100)	6

（資料：農林水産政策課、流通販売課、耕地課、森林課、水産課調べ）

(2) 令和4年度の農林水産業災害の概要（合計金額 18億946万円）

令和4年度における農林水産業災害の発生件数は6件、被害額と復旧額概算を合わせた金額は18億946万円である。

〈被害金額の内訳〉

ア 農産物・農業生産流通施設等（被害額 17億8,136万円）
主に、6月3日の降雹による農作物等の被害である。

イ 農地・用排水施設等（被害額 1,098万円）
主に、8月4日の大雨等による揚水機等の被害である。

ウ 林地・林産物・林業用施設等（被害額 1,387万円）
主に、7月19日の大雨による林道の被害である。

エ 水産物・水産業用施設（被害額 324万円）
主に、12月23日の強風による養殖施設の被害である。

(3) 令和元年の台風・大雨の影響による農林水産業への被害と復旧等に向けた取組

令和元年房総半島台風、令和元年東日本台風及び10月25日の大雨は、千葉県の農林水産業にも深刻な影響を及ぼし、被害額において、台風災害としては過去最大級となった。

このような被害を受け、県では被災した農林漁業者が経営再建できるよう、引き続き取り組んでいる。(令和5年4月1日現在、一部事業は継続)

ア 被害額

被害の種類	房総半島台風	東日本台風	10月25日の大雨	合計
農業施設等 (ビニールハウス等)	千円 47,841,215	千円 706,493	千円 223,532	千円 48,771,240
農作物等	10,934,233	854,076	435,064	12,223,373
畜産 (家畜及び畜産物)	1,003,395	1,876	15,840	1,021,111
農地・用排水施設等	997,000	965,000	2,049,000	4,011,000
林地・林業用施設	1,679,480	119,666	2,852,177	4,651,323
水産施設等	4,043,518	422,598	114,550	4,580,666
合計	66,498,841	3,069,709	5,690,163	*75,258,712

※ 表示単位未満四捨五入のため、積上げが一致しない。

イ 復旧・復興に向けた支援

県では、災害復旧・復興に関する指針を定め、農業機械やハウス等の復旧に対する支援や、経営・技術指導、制度融資等による金融支援などを行った。

(ア) 被災農林水産業者への支援

- a 被災農林水産業施設等の復旧への支援
- b 被災農林水産業共同利用施設等の復旧への支援
- c 被災畜産農家への支援

(イ) 農林水産物の販売促進復興支援

被災地域の復興を支援するため、県産農林水産物フェアを開催した。

(ウ) さらなる被害防止の取組

道路や電線等の重要インフラに近接する森林において、風倒木や土砂流出等による施設被害を未然に防止するために実施する森林整備を支援している。

【継続中の事業(令和5年4月1日現在)】

主な事業	内容	担当課
災害に強い森づくり事業	重要インフラ施設周辺の森林整備を行う経費を助成	森林課

令和4年度 千葉県 農林水産業災害の内訳

発生年月日 及び 気象災害名	発生状況の概要 農作物被害面積、金額	各都県において講じた対応策等																												
		行政的対応 (対策本部の設置等)	技術的対応 (技術指導通知の施行等)																											
令和4年6月3日 降雹	<p>6月3日の降雹により、農作物等に被害が発生した。</p> <p>1 農作物 (単位: ha、千円)</p> <table border="1"> <thead> <tr> <th>種類</th> <th>面積</th> <th>被害額</th> </tr> </thead> <tbody> <tr> <td>日本なし</td> <td>227.05</td> <td>1,646,169</td> </tr> <tr> <td>キャベツ</td> <td>10</td> <td>60,000</td> </tr> <tr> <td>ブルーベリー</td> <td>0.75</td> <td>13,416</td> </tr> <tr> <td>その他</td> <td>11.8</td> <td>26,622</td> </tr> <tr> <td>計</td> <td>249.6</td> <td>1,746,207</td> </tr> </tbody> </table> <p>2 農業生産・流通施設等 (単位: ha、千円)</p> <table border="1"> <thead> <tr> <th>種類</th> <th>面積</th> <th>被害額</th> </tr> </thead> <tbody> <tr> <td>ビニールハウス</td> <td>550.34</td> <td>34,823</td> </tr> <tr> <td>計</td> <td>550.34</td> <td>34,823</td> </tr> </tbody> </table>	種類	面積	被害額	日本なし	227.05	1,646,169	キャベツ	10	60,000	ブルーベリー	0.75	13,416	その他	11.8	26,622	計	249.6	1,746,207	種類	面積	被害額	ビニールハウス	550.34	34,823	計	550.34	34,823	被害の取りまとめ	大雨と突風及び降ひょうに対する農作物の技術対策について(6月3日)
種類	面積	被害額																												
日本なし	227.05	1,646,169																												
キャベツ	10	60,000																												
ブルーベリー	0.75	13,416																												
その他	11.8	26,622																												
計	249.6	1,746,207																												
種類	面積	被害額																												
ビニールハウス	550.34	34,823																												
計	550.34	34,823																												
令和4年7月19日 大雨	<p>7月19日の大雨により、林地・林業用施設等に被害が発生した。</p> <p>1 林地・林業用施設等 (単位: 千円)</p> <table border="1"> <thead> <tr> <th>種類</th> <th>箇所数</th> <th>被害額</th> </tr> </thead> <tbody> <tr> <td>林道</td> <td>1</td> <td>8,294</td> </tr> <tr> <td>計</td> <td>1</td> <td>8,294</td> </tr> </tbody> </table>	種類	箇所数	被害額	林道	1	8,294	計	1	8,294	被害のとりまとめ																			
種類	箇所数	被害額																												
林道	1	8,294																												
計	1	8,294																												
令和4年8月4日 大雨	<p>8月4日の大雨等により、農地・農業用施設等に被害が発生した。</p> <p>1 農地・農業用施設等 (単位: 千円)</p> <table border="1"> <thead> <tr> <th>種類</th> <th>箇所数</th> <th>被害額</th> </tr> </thead> <tbody> <tr> <td>水路</td> <td>1</td> <td>4,000</td> </tr> <tr> <td>揚水機</td> <td>2</td> <td>5,982</td> </tr> <tr> <td>計</td> <td>3</td> <td>9,982</td> </tr> </tbody> </table> <p>2 林地・林業用施設等 (単位: 千円)</p> <table border="1"> <thead> <tr> <th>種類</th> <th>箇所数</th> <th>被害額</th> </tr> </thead> <tbody> <tr> <td>林道</td> <td>1</td> <td>5,577</td> </tr> <tr> <td>計</td> <td>1</td> <td>5,577</td> </tr> </tbody> </table>	種類	箇所数	被害額	水路	1	4,000	揚水機	2	5,982	計	3	9,982	種類	箇所数	被害額	林道	1	5,577	計	1	5,577	被害の取りまとめ							
種類	箇所数	被害額																												
水路	1	4,000																												
揚水機	2	5,982																												
計	3	9,982																												
種類	箇所数	被害額																												
林道	1	5,577																												
計	1	5,577																												

<p>令和4年8月13日 台風8号</p>	<p>8月13日の台風8号の影響により、農作物等に被害が発生した。</p> <p>1 農業生産・流通施設等 (単位: ha、千円)</p> <table border="1" data-bbox="432 327 874 479"> <thead> <tr> <th>種類</th> <th>面積</th> <th>被害額</th> </tr> </thead> <tbody> <tr> <td>ビニールハウス</td> <td>5.49</td> <td>329</td> </tr> <tr> <td>計</td> <td>5.49</td> <td>329</td> </tr> </tbody> </table> <p>2 水産業施設等 (単位: 千円)</p> <table border="1" data-bbox="432 573 874 725"> <thead> <tr> <th>種類</th> <th>隻数</th> <th>被害額</th> </tr> </thead> <tbody> <tr> <td>漁船</td> <td>2</td> <td>99</td> </tr> <tr> <td>計</td> <td>2</td> <td>99</td> </tr> </tbody> </table>	種類	面積	被害額	ビニールハウス	5.49	329	計	5.49	329	種類	隻数	被害額	漁船	2	99	計	2	99	<p>被害のとりまとめ</p>	<p>台風に関する農作物等の技術対策について(8月10日)</p> <p>台風第8号による被害防止の対策・実施について(8月12日)</p>
種類	面積	被害額																			
ビニールハウス	5.49	329																			
計	5.49	329																			
種類	隻数	被害額																			
漁船	2	99																			
計	2	99																			
<p>令和4年9月23日 台風15号</p>	<p>9月23日の台風15号により、農地・農業用施設等に被害が発生した。</p> <p>1 農地・農業用施設等 (単位: 千円)</p> <table border="1" data-bbox="432 889 874 1041"> <thead> <tr> <th>種類</th> <th>箇所数</th> <th>被害額</th> </tr> </thead> <tbody> <tr> <td>農道</td> <td>1</td> <td>1,000</td> </tr> <tr> <td>計</td> <td>1</td> <td>1,000</td> </tr> </tbody> </table>	種類	箇所数	被害額	農道	1	1,000	計	1	1,000	<p>被害の取りまとめ</p>	<p>台風第14号に関する農作物等の技術対策について(9月15日)の再周知(9月22日)</p>									
種類	箇所数	被害額																			
農道	1	1,000																			
計	1	1,000																			
<p>令和4年12月23日 強風</p>	<p>12月23日の強風により、水産業施設等に被害が発生した。</p> <p>1 水産業施設等 (単位: 千円)</p> <table border="1" data-bbox="432 1209 874 1361"> <thead> <tr> <th>種類</th> <th>箇所数</th> <th>被害額</th> </tr> </thead> <tbody> <tr> <td>養殖施設</td> <td>2</td> <td>3,145</td> </tr> <tr> <td>計</td> <td>2</td> <td>3,145</td> </tr> </tbody> </table>	種類	箇所数	被害額	養殖施設	2	3,145	計	2	3,145	<p>被害の取りまとめ</p>										
種類	箇所数	被害額																			
養殖施設	2	3,145																			
計	2	3,145																			

7 生産資材（A重油・家畜飼料・肥料）の購入価格の推移（全国）

(1) A重油 (単位：円/リットル)

区分	平成25年	26年	27年	28年	29年	30年	令和元年	2年	3年
平均価格	97.5	103.9	81.1	64.4	74.4	87.3	87.7	77.1	93.3

区分	令和4年（概数）											
	1月	2月	3月	4月	5月	6月	7月	8月	9月	10月	11月	12月
価格	105.3	108.2	111.3	110.9	108.6	110.8	110.2	109.1	109.1	108.6	107.3	107.4

(2) 家畜飼料（とうもろこし） (単位：円/1t)

区分	平成25年	26年	27年	28年	29年	30年	令和元年	2年	3年
平均価格	53,190	49,760	49,930	45,740	46,380	47,830	49,080	49,140	63,370

区分	令和4年（概数）											
	1月	2月	3月	4月	5月	6月	7月	8月	9月	10月	11月	12月
価格	69,730	71,060	72,820	77,830	83,220	88,240	89,350	89,950	86,070	86,020	90,940	92,870

(3) 肥料（高度化成） (単位：円/20kg)

区分	平成25年	26年	27年	28年	29年	30年	令和元年	2年	3年
平均価格	3,039	3,141	3,201	3,110	2,827	2,870	2,983	2,862	2,915

区分	令和4年（概数）											
	1月	2月	3月	4月	5月	6月	7月	8月	9月	10月	11月	12月
価格	3,227	3,258	3,299	3,318	3,310	3,931	4,438	4,543	4,568	4,565	4,736	4,841

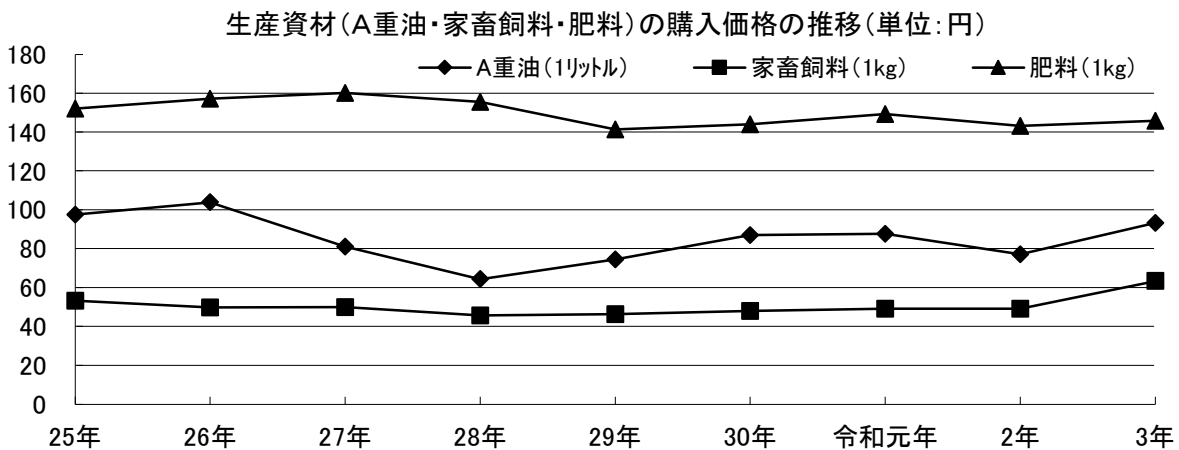

(注) 調査価格は、農家が購入する農業生産資材を販売する小売店等で実際に販売される平常の価格（消費税を含む。）である。したがって、大量購入による値引き価格は調査対象としていない。

(資料：農業物価指数)

8 主要農畜産物の生産費の推移（水稻・生乳）

(1) 主要農産物の生産費の推移

ア 米生産費（労働費と農機具費の割合が高く、全体の約5割を占める。）

令和3年産米の60kg当たり生産費は15,674円で、前年産に比べ2.1%減少した。これは、労働費及び賃借料・料金が減少したこと等による。

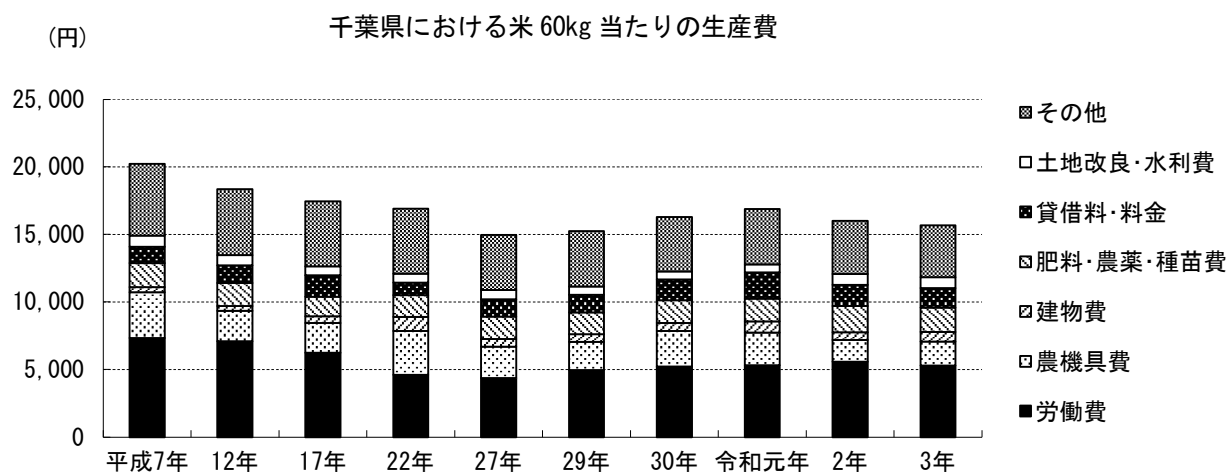

米60kg当たり生産費

(単位：円)

	千葉県								全国
	平成7年	12年	17年	22年	27年	令和元年	2年	3年	令和3年
労働費	7,322	7,102	6,254	4,600	4,366	5,327	5,588	5,297	3,860
農機具費	3,401	2,243	2,188	3,265	2,323	2,409	1,612	1,769	2,779
建物費	366	352	492	1,029	562	826	570	706	461
肥料・農薬・種苗費	1,778	1,720	1,467	1,626	1,675	1,679	1,927	1,809	2,390
賃借料・料金	1,225	1,296	1,586	921	1,283	1,938	1,578	1,450	1,315
土地改良・水利費	832	769	661	648	683	594	808	800	499
その他	5,294	4,863	4,802	4,817	4,073	4,121	3,931	3,843	3,454
合計	20,218	18,345	17,450	16,906	14,965	16,894	16,014	15,674	14,758

その他：光熱動力費、その他の材料費、物件税及び公課諸負担、自動車費、生産管理費、支払利子、支払地代、自己資本利子、自作地代、副産物価格差引

※生産費は資本利子・地代全額算入生産費(全算入生産費)

(資料：農業経営統計調査)

イ 牛乳生産費（令和3年の生産費は、飼料費の高騰により前年比4.2%増加した。飼料費と労働費の割合が高く、全体の7割以上を占める。）

生産費全体に占める割合は飼料費が最も多く、令和3年では57.3%を占めている。労働費は近年やや減少傾向で、令和3年は19.3%を占めている。

なお、北海道では飼料費、労働費が都府県より安く抑えられているため、北海道を含めた全国平均の生産費は、都府県地域と比べやや安価となっている。

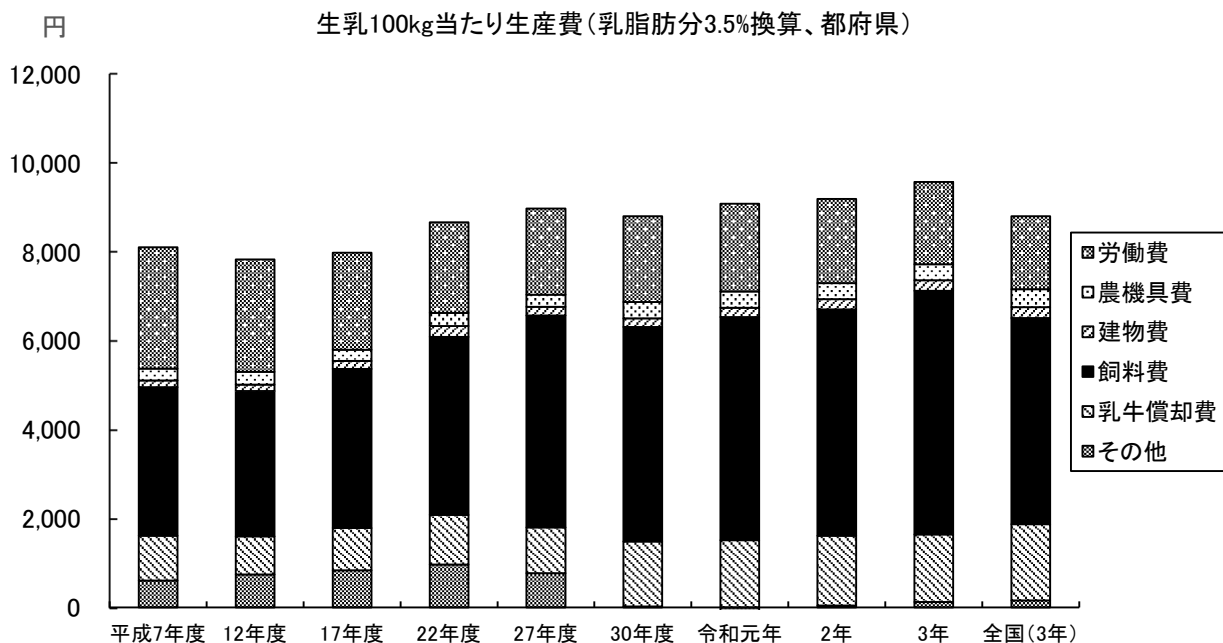

生乳 100kg 当たり生産費（乳脂肪分 3.5%換算、都府県）

（単位：円）

年	平成7年度	12年度	17年度	22年度	27年度	30年度	令和元年	2年	3年	全国(令和3年)
労働費	2,731	2,526	2,180	2,039	1,941	1,930	1,971	1,890	1,851	1,645
農機具費	268	286	257	298	274	372	372	362	364	404
建物費	152	145	175	243	188	191	206	232	232	244
飼料費	3,342	3,272	3,582	4,004	4,771	4,826	5,022	5,090	5,483	4,639
乳牛償却費	1,010	860	953	1,117	1,032	1,465	1,512	1,573	1,521	1,715
その他	605	739	835	968	770	22	-114	42	123	156
合計	8,108	7,828	7,982	8,669	8,976	8,806	8,969	9,189	9,574	8,803

その他：種付料、敷料費、光熱水料及び動力費、その他の諸材料費、獣医師料及び医薬品費、貸借料及び料金、物件税及び公課諸負担、自動車費、生産管理費、支払利子、支払地代、自己資本利子、自作地代、副産物価格差引

※ 生産費は資本利子・地代全額算入生産費

※ 平成30年までは年度、令和元年以降は年次で集計

（資料：農業経営統計調査）

9 我が国の食料需給動向

(1) 食料自給率の推移（令和3年度（概算）はカロリーベース38%、生産額ベース63%）

品目	区分	平成12年度	17年度	22年度	27年度	30年度	令和元年度	2年度	3年度（概算）
米		95	95	97	98	97	97	97	98
小麦		11	14	9	15	12	16	15	17
いも類		83	81	76	76	73	73	73	72
豆類		7	7	8	9	7	7	8	8
うち大豆		5	5	6	7	6	6	6	7
野菜		81	79	81	80	78	79	80	79
果実		44	41	38	41	38	38	38	39
肉類		52	54	56	54	51	52	53	53
鶏卵		95	94	96	96	96	96	97	97
牛乳・乳製品		68	68	67	62	59	59	61	63
魚介類		53	51	55	55	55	53	55	57
海藻類		63	65	70	70	68	65	70	69
砂糖類		29	34	26	33	34	34	36	36
きのこ類		74	79	86	88	88	88	89	89
穀物全体（食用＋飼料用）の自給率		28	28	27	29	28	28	28	29
主食用穀物自給率		60	61	59	61	59	61	60	61
供給熱量ベースの総合食料自給率		40	40	39	39	37	38	37	38
生産額ベースの総合食料自給率		71	70	70	66	66	66	67	63
飼料自給率		26	25	25	28	25	25	25	25

- 注1：平成10年度以降、米については国内米在庫取崩し量を考慮し、次式により品目別自給率、穀物自給率、主食用穀物自給率を算出している

$$\text{自給率} = \frac{\text{国産供給量（国内生産量＋国内米在庫取崩し量）}}{\text{国内消費仕向量}} \times 100 \text{（重量ベース）}$$
- 2：品目別自給率、穀物自給率及び主食用穀物自給率＝国内生産量／国内消費仕向量×100（重量ベース）
- 3：供給熱量総合食料自給率＝国産供給熱量／国内総供給熱量×100（熱量ベース）
畜産物については、飼料自給率を考慮して算出
- 4：金額ベースの総合食料自給率＝食料の国内生産額／食料の国内消費仕向額×100（金額ベース）
畜産物及び加工食品については、輸入飼料及び輸入食品原料の額を国内生産額から控除して算出
- 5：飼料自給率については、TDN（可消化養分総量）に換算した数量を用いて算出

(2) 国民1人・1年当たり供給純食料の推移

（単位：kg, %）

		穀類		いも類	でんぷん	豆類	野菜	果実	肉類	鶏卵	牛乳・乳製品	魚介類	砂糖類	油脂類	
		米	小麦												
実数 (kg)	平成7年度	102.0	67.8	32.8	20.7	15.6	8.8	106.2	42.2	28.5	17.2	91.2	39.3	21.2	14.6
	12年度	98.5	64.6	32.6	21.1	17.4	9.0	102.4	41.5	28.8	17.0	94.2	37.2	20.2	15.1
	17年度	94.6	61.4	31.7	19.7	17.5	9.3	96.3	43.1	28.5	16.6	91.8	34.6	19.9	14.6
	22年度	93.4	59.5	32.7	18.6	16.7	8.4	88.1	36.6	29.1	16.5	86.4	29.4	18.9	13.5
	27年度	88.8	54.6	32.8	19.5	16.0	8.5	90.4	34.9	30.7	16.9	91.1	25.7	18.5	14.2
	30年度	87.2	53.4	32.2	19.6	16.0	8.8	90.1	35.4	33.2	17.4	95.0	23.6	18.1	14.1
	令和元年度	86.9	53.1	32.2	20.5	16.4	8.9	89.3	33.9	33.4	17.5	95.2	25.2	17.8	14.5
	2年度	84.0	50.8	31.8	19.3	14.9	8.9	88.6	34.1	33.5	17.2	94.4	23.6	16.6	14.4
	3年度	84.6	51.5	31.6	19.6	15.1	8.7	85.7	32.4	34.0	17.2	94.4	23.2	16.9	13.9
増減量 (kg)	令和2～3	0.6	0.7	▲0.2	0.3	0.2	▲0.2	▲2.9	▲1.7	0.5	0	▲0.4	0.3	▲0.5	
増減率 (年率%)	令和2～3	0.7	1.4	▲0.5	1.6	1.6	▲3.1	▲3.3	▲5.0	1.6	0	▲1.7	1.8	▲3.1	

（資料：令和3年度食料需給表）

10 千葉県農産物の全国ランキング(令和3年)

※令和3年農業産出額及び生産農業所得（農林水産省）で示される主要農産物100位までの品目のみ掲載

全国第1位

品目	産出額	全国に占める割合	県内主要産地
らっかせい(からつき)	91億円	84%	八街、千葉
だいこん	87億円	12%	銚子、旭、市原
日本なし	74億円	11%	白井、市川、鎌ヶ谷
さやいんげん(未成熟)	51億円	20%	山武、香取
かぶ	29億円	27%	柏、東庄
マッシュルーム	23億円	34%	香取、旭
しゅんぎく	15億円	11%	旭、野田
みつば	9億円	14%	旭、東庄

全国第2位

品目	産出額	全国に占める割合	県内主要産地
かんしょ	188億円	19%	成田、香取、多古
ねぎ	138億円	11%	山武、横芝光、柏
にんじん	96億円	20%	富里、八街、山武
すいか	74億円	12%	富里、八街、山武
さといも	39億円	12%	八街、富里、山武、いすみ
スイートコーン	34億円	10%	山武、銚子、旭
しょうが	25億円	11%	八街、富里、成田
そらまめ(未成熟)	9億円	17%	山武、南房総

全国第3位

品目	産出額	全国に占める割合	県内主要産地
キャベツ	72億円	8%	銚子、旭、野田
えだまめ(未成熟)	41億円	11%	野田、松戸
やまのいも	22億円	6%	多古、佐倉、香取

全国第4位

品目	産出額	全国に占める割合	県内主要産地
洋ラン類（鉢）	28 億円	8 %	旭
カーネーション（切り花）	9 億円	9 %	南房総、鋸南
スターチス	1 億円	2 %	館山、南房総、鋸南

全国第5位

品目	産出額	全国に占める割合	県内主要産地
豚	393 億円	6 %	旭、成田、東庄
生乳	225 億円	3 %	南房総、香取
トマト	92 億円	4 %	旭、富里、八街
きゅうり	70 億円	6 %	旭、大網白里
ほうれんそう	60 億円	8 %	野田、香取、船橋
乳牛	32 億円	2 %	南房総、香取
ばれいしょ	27 億円	2 %	八街、富里、香取
ごぼう	18 億円	6 %	富里、八街、香取

全国第6位

品目	産出額	全国に占める割合	県内主要産地
鶏卵	247 億円	5 %	いすみ、旭、香取
切り枝	11 億円	5 %	
観葉植物	9 億円	5 %	東庄、香取
庭園樹苗木	5 億円	4 %	匝瑳
シクラメン	4 億円	6 %	旭、睦沢

全国第7位

品目	産出額	全国に占める割合	県内主要産地
こまつな	11 億円	4 %	千葉、船橋、松戸
ゆり（切り花）	9 億円	5 %	鴨川、富里、旭
れんこん	7 億円	4 %	成田、長南

全国第 8 位

品 目	産出額	全国に 占める 割合	県内主要産地
米	466 億円	3 %	香取、旭、成田
メロン	29 億円	5 %	旭、銚子、山武
かぼちゃ	8 億円	3 %	横芝光、芝山
花木類	5 億円	4 %	
にんにく	3 億円	1 %	
非結球つげな	2 億円	3 %	香取、南房総
セルリー	2 億円	3 %	館山、南房総
いちじく	2 億円	3 %	市原、袖ヶ浦

全国第 9 位

品 目	産出額	全国に 占める 割合	県内主要産地
トルコギキョウ	4 億円	3 %	館山、旭

全国第 10 位

品 目	産出額	全国に 占める 割合	県内主要産地
いちご	63 億円	3 %	旭、山武
にら	10 億円	3 %	香取、山武
チンゲンサイ	2 億円	2 %	柏、銚子、旭、千葉

全国ランキング上位品目 過去5年間の推移（産出額）

※令和3年農業産出額及び生産農業所得（農林水産省）で示される主要農産物100位までの品目のみ掲載

品 目	平成29年	30年	令和元年	2年	3年	前年比
らっかせい(からつき)	1	1	1	1	1	→
だいこん	1	3	1	1	1	→
日本なし	1	1	1	1	1	→
さやいんげん(未成熟)	1	1	1	1	1	→
かぶ	1	1	1	1	1	→
マッシュルーム	1	1	1	1	1	→
しゅんぎく	1	1	1	1	1	→
みつば	1	1	1	1	1	→
かんしょ	2	2	2	2	2	→
ねぎ	1	1	1	2	2	→
にんじん	1	2	2	2	2	→
すいか	2	2	2	2	2	→
さといも	2	2	2	2	2	→
スイートコーン	2	2	2	2	2	→
しょうが	2	2	3	2	2	→
そらまめ(未成熟)	2	2	2	—	2	—
キャベツ	3	3	3	3	3	→
えだまめ(未成熟)	1	2	2	3	3	→
やまのいも	4	3	3	3	3	→
洋ラン類(鉢)	6	4	4	4	4	→
カーネーション(切り花)	4	4	4	4	4	→
スターチス	4	4	4	—	4	—
豚	3	3	4	5	5	→
生乳	5	4	5	5	5	→
トマト	4	5	5	5	5	→
きゅうり	5	5	5	5	5	→
ほうれんそう	1	1	3	3	5	↓
乳牛	5	5	5	5	5	→
ばれいしょ	5	5	5	4	5	↓
ごぼう	6	5	4	5	5	→

1 1 千葉県水産物の全国ランキング(令和3年)

全国第1位

品 目	生産量	全国に 占める 割合	上 位 県		県内主要産地
			第2位	第3位	
このしろ	1,502ト	41%	大阪府	熊本県	東京湾
すずき類	1,495ト	25%	兵庫県	宮城県	東京湾
いせえび	221ト	21%	三重県	和歌山県	外房地域、内房地域

全国第2位

品 目	生産量	全国に 占める 割合	上 位 県		県内主要産地
			第1位	第3位	
ぶり類	11,604ト	12%	北海道	長崎県	銚子・九十九里地域、外房地域

全国第4位

品 目	生産量	全国に 占める 割合	上 位 県			県内主要産地
			第1位	第2位	第3位	
たちうお	666ト	9%	長崎県	熊本県	鹿児島県	内房地域
まいわし	45,521ト	7%	茨城県	静岡県	宮城県	銚子・九十九里地域
あわび類	69ト	10%	岩手県	北海道	宮城県	外房地域、内房地域
あさり類	138ト	3%	愛知県	北海道	三重県	東京湾

全国第5位

品 目	生産量	全国に 占める 割合	上 位 県			県内主要産地
			第1位	第2位	第3位	
ひらめ	306ト	5%	北海道	青森県	福島県	銚子・九十九里地域、 外房地域、内房地域
かたくちいわし	7,148ト	6%	長崎県	三重県	広島県	銚子・九十九里地域、 外房地域、内房地域
まかじき	89ト	6%	宮崎県	高知県	宮城県	銚子地域、外房地域

全国第7位

品 目	生産量	全国に 占める 割合	上 位 県			県内主要産地
			第1位	第2位	第3位	
さんま	522ト	3%	北海道	岩手県	宮城県	銚子地域

全国第8位

品目	生産量	全国に占める割合	上位県			県内主要産地
			第1位	第2位	第3位	
さば類	24,892 トン	6 %	茨城県	長崎県	静岡県	銚子・九十九里地域、外房地域、内房地域
くろだい	104 トン	5 %	兵庫県	愛知県	大阪府	東京湾、内房地域

全国第9位

品目	生産量	全国に占める割合	上位県			県内主要産地
			第1位	第2位	第3位	
いさき	130 トン	4 %	長崎県	島根県	福岡県	外房地域、内房地域

全国第10位

品目	生産量	全国に占める割合	上位県			県内主要産地
			第1位	第2位	第3位	
のり類(養殖)	3,173 トン	1 %	佐賀県	福岡県	兵庫県	東京湾

(資料：令和3年漁業・養殖業生産統計年報)

全国ランキング 過去5年間の推移 (生産量)

	平成29年	30年	令和元年	2年	3年	前年比
まいわし	3	2	2	6	4	↗
かたくちいわし	8	6	7	6	5	↗
さば類	5	7	6	7	8	↘
さんま	6	8	8	7	7	→
ぶり類	8	3	5	5	2	↗
このしろ	1	1	1	1	1	→
すずき類	1	1	1	1	1	→
いせえび	2	2	2	2	1	↗
あわび類	2	2	2	3	4	↘
あさり類	7	12	7	11	4	↗
のり(養殖)	9	10	9	10	10	→

(資料：漁業・養殖業生産統計年報)

12 農林水産部予算課別総括表(一般会計)

(単位：千円)

区分	5年度当初予算		4年度当初予算		増減 ①-②	対前年度比 ①/②	5年度当初予算の財源内訳			
	①	②	①	②			国庫支出金	地方債	その他	一般財源
農林水産政策課	11,862,148	12,047,246	▲ 185,098	98.5%	57,408	13,500	85,522	11,705,718		
団体指導課	886,292	918,107	▲ 31,815	96.5%			546,203	340,089		
生産振興課	2,385,653	2,651,544	▲ 265,891	90.0%	860,336		309,543	1,215,774		
流通販売課	387,838	305,616	82,222	126.9%	108,200		157,004	122,634		
担い手支援課	1,729,816	2,741,068	▲ 1,011,252	63.1%	140,201	77,200	837,966	674,449		
農地・農村振興課	4,684,515	4,098,172	586,343	114.3%	3,700,643	132,000	21,994	829,878		
安全農業推進課	202,295	210,193	▲ 7,898	96.2%	97,412		11	104,872		
耕地課	17,804,830	16,446,036	1,358,794	108.3%	5,845,823	4,039,800	3,546,992	4,372,215		
畜産課	1,796,813	1,330,321	466,492	135.1%	199,706	349,600	460,836	786,671		
森林課	3,499,789	3,514,849	▲ 15,060	99.6%	1,084,042	902,100	174,317	1,339,330		
水産課	1,910,039	2,032,300	▲ 122,261	94.0%	582,026	276,300	74,770	976,943		
産漁業資源課	742,449	858,873	▲ 116,424	86.4%	37,243	50,400	158,605	496,201		
局漁港課	4,976,141	4,396,277	579,864	113.2%	2,695,982	1,574,100	308,566	397,493		
計	52,868,618	51,550,602	1,318,016	102.6%	15,409,022	7,415,000	6,682,329	23,362,267		

13 農業産出額上位道県における、当初予算額と農業産出額の推移

		令和元年	2年	3年	4年	5年
千葉県	一般会計予算(百万円)	1,760,845	1,819,485	2,424,602	2,177,265	2,197,125
	農林水産業費	51,624	50,378	51,283	50,428	51,930
	構成比	2.9%	2.8%	2.1%	2.3%	2.4%
	農業産出額(億円)	3,859	3,853	3,471	—	—
	全国順位	4	4	6	—	—
北海道	一般会計予算	2,860,949	2,820,093	3,252,996	3,226,214	2,850,746
	農林水産業費	202,220	200,847	184,578	183,197	163,234
	構成比	7.1%	7.1%	5.7%	5.7%	5.7%
	農業産出額	12,558	12,667	13,108	—	—
	全国順位	1	1	1	—	—
鹿児島県	一般会計予算	827,373	839,853	844,375	869,903	889,496
	農林水産業費	80,864	76,056	68,862	69,918	71,768
	構成比	9.8%	9.1%	8.2%	8.0%	8.1%
	農業産出額	4,890	4,772	4,997	—	—
	全国順位	2	2	2	—	—
茨城県	一般会計予算	1,135,713	1,162,917	1,295,178	1,281,679	1,292,194
	農林水産業費	43,946	49,136	48,377	40,508	40,533
	構成比	3.9%	4.2%	3.7%	3.2%	3.1%
	農業産出額	4,302	4,417	4,263	—	—
	全国順位	3	3	3	—	—
宮崎県	一般会計予算	605,188	612,788	625,505	641,477	655,683
	農林水産業費	56,034	57,103	54,403	55,580	52,000
	構成比	9.3%	9.3%	8.7%	8.7%	7.9%
	農業産出額	3,396	3,348	3,478	—	—
	全国順位	5	6	4	—	—
熊本県	一般会計予算	791,488	798,421	865,114	903,043	913,590
	農林水産業費	65,393	64,425	63,426	66,410	64,050
	構成比	8.3%	8.1%	7.3%	7.4%	7.0%
	農業産出額	3,364	3,407	3,477	—	—
	全国順位	6	5	5	—	—
青森県	一般会計予算	665,000	681,600	718,600	733,300	738,400
	農林水産業費	44,889	46,184	46,334	46,392	45,719
	構成比	6.8%	6.8%	6.4%	6.3%	6.2%
	農業産出額	3,138	3,262	3,277	—	—
	全国順位	7	7	7	—	—
愛知県	一般会計予算	2,512,456	2,572,245	2,716,307	2,827,547	2,965,728
	農林水産業費	76,448	75,514	75,002	79,441	81,124
	構成比	3.0%	2.9%	2.8%	2.8%	2.7%
	農業産出額	2949	2,893	2,922	—	—
	全国順位	8	8	8	—	—

※～令和3年：当初予算が骨格予算の場合は6月現計予算とした。

※令和5年：北海道と宮崎県は骨格予算とした。

14 ちばの旬(青果物)

品目	1月			2月			3月			4月			5月			6月			7月			8月			9月			10月			11月			12月			主産地
	上	中	下	上	中	下	上	中	下	上	中	下	上	中	下	上	中	下	上	中	下	上	中	下	上	中	下	上	中	下	上	中	下	上	中	下	
だいこん	●●●			●●●			●●●			●●●			●●●			●●●			●●●			●●●			●●●			●●●			●●●			●●●			銚子市、旭市、成田市、山武市、市原市、富里市、袖ヶ浦市、八街市
かぶ	●●●			●●●			●●●			●●●			●●●			●●●			●●●			●●●			●●●			●●●			●●●			●●●			柏市、東庄町、松戸市
にんじん	●●●			●●●			●●●			●●●			●●●			●●●			●●●			●●●			●●●			●●●			●●●			●●●			富里市、八街市、船橋市、山武市、成田市、香取市、千葉市、習志野市、八千代市
ごぼう	●●●			●●●			●●●			●●●			●●●			●●●			●●●			●●●			●●●			●●●			●●●			●●●			富里市、八街市
れんこん	●●●			●●●			●●●			●●●			●●●			●●●			●●●			●●●			●●●			●●●			●●●			●●●			成田市、長南町、旭市
さつまいも	●●●			●●●			●●●			●●●			●●●			●●●			●●●			●●●			●●●			●●●			●●●			●●●			香取市、成田市、多古町
ばれいしょ	●●●			●●●			●●●			●●●			●●●			●●●			●●●			●●●			●●●			●●●			●●●			●●●			八街市、富里市、芝山町
さといも	●●●			●●●			●●●			●●●			●●●			●●●			●●●			●●●			●●●			●●●			●●●			●●●			八街市、富里市、山武市
やまといも	●●●			●●●			●●●			●●●			●●●			●●●			●●●			●●●			●●●			●●●			●●●			●●●			多古町、佐倉市、旭市、香取市
キャベツ類	●●●			●●●			●●●			●●●			●●●			●●●			●●●			●●●			●●●			●●●			●●●			●●●			銚子市、旭市、野田市、君津市
ほうれんそう	●●●			●●●			●●●			●●●			●●●			●●●			●●●			●●●			●●●			●●●			●●●			●●●			野田市、柏市、船橋市、千葉市
こまつな	●●●			●●●			●●●			●●●			●●●			●●●			●●●			●●●			●●●			●●●			●●●			●●●			千葉市、船橋市、松戸市、柏市
ねぎ	●●●			●●●			●●●			●●●			●●●			●●●			●●●			●●●			●●●			●●●			●●●			●●●			柏市、松戸市、山武市、横芝光町、茂原市
こねぎ	●●●			●●●			●●●			●●●			●●●			●●●			●●●			●●●			●●●			●●●			●●●			●●●			白子町、旭市
わけねぎ	●●●			●●●			●●●			●●●			●●●			●●●			●●●			●●●			●●●			●●●			●●●			●●●			東金市、松戸市
しゅんぎく	●●●			●●●			●●●			●●●			●●●			●●●			●●●			●●●			●●●			●●●			●●●			●●●			旭市、野田市
にら	●●●			●●●			●●●			●●●			●●●			●●●			●●●			●●●			●●●			●●●			●●●			●●●			香取市、山武市
なばな	●●●			●●●			●●●			●●●			●●●			●●●			●●●			●●●			●●●			●●●			●●●			●●●			南房総市、鋸南町、館山市
たまねぎ	●●●			●●●			●●●			●●●			●●●			●●●			●●●			●●●			●●●			●●●			●●●			●●●			白子町、大網白里市
葉たまねぎ	●●●			●●●			●●●			●●●			●●●			●●●			●●●			●●●			●●●			●●●			●●●			●●●			白子町
さやいんげん	●●●			●●●			●●●			●●●			●●●			●●●			●●●			●●●			●●●			●●●			●●●			●●●			袖ヶ浦市、香取市、山武市
さやえんどう	●●●			●●●			●●●			●●●			●●●			●●●			●●●			●●●			●●●			●●●			●●●			●●●			南房総市、山武市、袖ヶ浦市
そらまめ	●●●			●●●			●●●			●●●			●●●			●●●			●●●			●●●			●●●			●●●			●●●			●●●			山武市、南房総市、千葉市
えだまめ	●●●			●●●			●●●			●●●			●●●			●●●			●●●			●●●			●●●			●●●			●●●			●●●			野田市、松戸市、船橋市、君津市、鴨川市
らっかせい	●●●			●●●			●●●			●●●			●●●			●●●			●●●			●●●			●●●			●●●			●●●			●●●			八街市、千葉市、佐倉市、富里市、山武市、市原市、袖ヶ浦市
とうもろこし	●●●			●●●			●●●			●●●			●●●			●●●			●●●			●●●			●●●			●●●			●●●			●●●			山武市、銚子市、旭市、横芝光町
レタス類	●●●			●●●			●●●			●●●			●●●			●●●			●●●			●●●			●●●			●●●			●●●			●●●			旭市、館山市、袖ヶ浦市、君津市、木更津市
非結球レタス	●●●			●●●			●●●			●●●			●●●			●●●			●●●			●●●			●●●			●●●			●●●			●●●			旭市、木更津市
サラダ菜	●●●			●●●			●●●			●●●			●●●			●●●			●●●			●●●			●●●			●●●			●●●			●●●			白子町、千葉市、君津市、東金市

●●●●● 出始め及び終盤 〰 潤沢期 ■ 旬(特に美味)

品目	1月			2月			3月			4月			5月			6月			7月			8月			9月			10月			11月			12月			主産地
	上	中	下	上	中	下	上	中	下	上	中	下	上	中	下	上	中	下	上	中	下	上	中	下	上	中	下	上	中	下	上	中	下	上	中	下	
パセリ	////	////	////	////	////	////	////	////	////	////	////	////	////	////	////	////	////	////	////	////	////	////	////	////	////	////	////	////	////	////	////	////	////	////	////	旭市	
ブロッコリー	////	////	////	●●●●																													●●	////	旭市、山武市、船橋市		
セルリー		●●	////	////	////	////	////	////	////	////	////	////	////	////	////	////	////	////	////	////	////	////	////	////	////	////	////	////	////	////	////	////	////	////	館山市、南房総市		
トマト	////	////	////	////	////	////	////	////	////	////	////	////	////	////	////	////	////	////	////	////	////	////	////	////	////	////	////	////	////	////	////	////	////	////	旭市、白子町、一宮町、八街市、富里市、銚子市、山武市、芝山町		
ミニトマト	////	////	////	////	////	////	////	////	////	////	////	////	////	////	////	////	////	////	////	////	////	////	////	////	////	////	////	////	////	////	////	////	////	////	旭市、匝瑳市		
きゅうり	////	////	////	////	////	////	////	////	////	////	////	////	////	////	////	////	////	////	////	////	////	////	////	////	////	////	////	////	////	////	////	////	////	////	旭市、山武市、一宮町、九十九里町		
なす	●●●●	●●●●	●●●●	●●●●	●●●●	●●●●	●●●●	●●●●	●●●●	●●●●	●●●●	●●●●	●●●●	●●●●	●●●●	●●●●	●●●●	●●●●	●●●●	●●●●	●●●●	●●●●	●●●●	●●●●	●●●●	●●●●	●●●●	●●●●	●●●●	●●●●	●●●●	●●●●	●●●●	●●●●	野田市、九十九里町		
ピーマン	●●●●	●●●●	●●●●	●●●●	●●●●	●●●●	●●●●	●●●●	●●●●	●●●●	●●●●	●●●●	●●●●	●●●●	●●●●	●●●●	●●●●	●●●●	●●●●	●●●●	●●●●	●●●●	●●●●	●●●●	●●●●	●●●●	●●●●	●●●●	●●●●	●●●●	●●●●	●●●●	●●●●	●●●●	匝瑳市		
ししとう																																				旭市、南房総市、鋸南町	
かぼちゃ																																				旭市、横芝光町	
ふき																																				富津市、茂原市、いすみ市	
糸みつば	////	////	////	////	////	////	////	////	////	////	////	////	////	////	////	////	////	////	////	////	////	////	////	////	////	////	////	////	////	////	////	////	////	////	////	旭市、東庄町、野田市	
葉しょうが																																				八街市、成田市、多古町	
根しょうが	////	////	////	////	////	////	////	////	////	////	////	////	////	////	////	////	////	////	////	////	////	////	////	////	////	////	////	////	////	////	////	////	////	////	////	八街市、富里市、千葉市	
みょうが																																				君津市、大多喜町	
せり	////	////	////	////	////	////	////	////	////	////	////	////	////	////	////	////	////	////	////	////	////	////	////	////	////	////	////	////	////	////	////	////	////	////	////	匝瑳市	
しろうり																																				旭市、成田市	
チンゲンサイ	////	////	////	////	////	////	////	////	////	////	////	////	////	////	////	////	////	////	////	////	////	////	////	////	////	////	////	////	////	////	////	////	////	////	////	柏市、銚子市、旭市、千葉市	
エシヤレット	●●●●	●●●●	●●●●	●●●●	●●●●	●●●●	●●●●	●●●●	●●●●	●●●●	●●●●	●●●●	●●●●	●●●●	●●●●	●●●●	●●●●	●●●●	●●●●	●●●●	●●●●	●●●●	●●●●	●●●●	●●●●	●●●●	●●●●	●●●●	●●●●	●●●●	●●●●	●●●●	●●●●	●●●●	●●●●	山武市	
ズッキーニ	●●●●	●●●●	●●●●	●●●●	●●●●	●●●●	●●●●	●●●●	●●●●	●●●●	●●●●	●●●●	●●●●	●●●●	●●●●	●●●●	●●●●	●●●●	●●●●	●●●●	●●●●	●●●●	●●●●	●●●●	●●●●	●●●●	●●●●	●●●●	●●●●	●●●●	●●●●	●●●●	●●●●	●●●●	●●●●	旭市	
たけのこ																																				長柄町、大多喜町、勝浦市	
マッシュルーム	////	////	////	////	////	////	////	////	////	////	////	////	////	////	////	////	////	////	////	////	////	////	////	////	////	////	////	////	////	////	////	////	////	////	////	旭市、香取市	
すいか																																				富里市、八街市、山武市、芝山町	
メロン																																				銚子市、旭市、一宮町	
いちご	////	////	////	////	////	////	////	////	////	////	////	////	////	////	////	////	////	////	////	////	////	////	////	////	////	////	////	////	////	////	////	////	////	////	////	旭市、山武市、館山市	
びわ																																				南房総市、館山市、鋸南町	
なし																																				白井市、市川市、鎌ヶ谷市、船橋市、八千代市、松戸市、市原市、柏市、いすみ市、香取市、一宮町	
いちじく																																				市原市、袖ヶ浦市、君津市、香取市、東金市、山武市、木更津市	
温州みかん	////	////	////	////	////	////	////	////	////	////	////	////	////	////	////	////	////	////	////	////	////	////	////	////	////	////	////	////	////	////	////	////	////	////	////	南房総市、鴨川市	
ブルーベリー																																				木更津市、千葉市、袖ヶ浦市、君津市、成田市、柏市	
キウイフルーツ	////	////	////	////	////	////	////	////	////	////	////	////	////	////	////	////	////	////	////	////	////	////	////	////	////	////	////	////	////	////	////	////	////	////	////	勝浦市、大多喜町、いすみ市	

●●●● 出始め及び終盤 //// 潤沢期 ■■■ 旬(特に美味)

15 ちばの旬(花き)

		1月	2月	3月	4月	5月	6月	7月	8月	9月	10月	11月	12月	主な産地	
切 花	アイランドポピー	////	////	////								●●●	////	館山市、南房総市	
	アイリス	////	////	////								●●●	////	南房総市	
	アスター						////	////	////	////				旭市、芝山町	
	アネモネ	////	////	////	●●●							●●●●●	●●●	君津市、富津市	
	アンズリウム	●●●	////	////	////	////	////	////	////	////	////	////	////	富津市	
	カラー(湿地性)	////	////	////	////	////	●●●				●●●●●	●●●	////	君津市	
	カラー(畑地)	////	////	////	////	////	////	●●●	●●●	●●●	////	////	////	君津市、芝山町	
	カーネーション	////	////	////	////	////	●●●				●●●	////	////	鋸南町、南房総市、ほか県内各地	
	ガーベラ	////	////	////	////	////	////	////	////	////	////	////	////	旭市、白子町	
	きく(輪菊・ピンポンマム)	●●●	●●●	●●●	●●●	●●●	////	////	////	●●●	●●●	●●●	●●●	南房総市、館山市、芝山町、旭市	
	きく(小菊)	////	●●●		●●●	●●●	●●●	////	////	////	////	////	////	南房総市、東庄町、芝山町、銚子市	
	きく(スプレーマム)							////			////		////	東葛飾地域、芝山町	
	きんぎょそう(スナップ)	////	////	////	●●●						●●●	////	////	南房総市、鴨川市、館山市、鋸南町	
	きんせんか	////	////	////									●●●	////	南房総市
	けいとう						●●●	////	////	////	////	●●●		////	南房総市、旭市
	サンダーソニア	////	////	////	////	////	////	●●●				●●●	////	////	芝山町
	宿根かすみそう	////	////	////									●●●●●		南房総市
	日本水仙	////	●●●									●●●	////	////	鋸南町、鴨川市、南房総市、富津市
	スターチス(シヌアータ)	////	////	////	////	●●●						●●●	////	////	館山市、南房総市、鋸南町
	ストック	////	////	////	●●●								●●●	////	館山市、南房総市、鴨川市、いすみ市、君津市、芝山町
ストレリチア	●●●	●●●	////	////	////					●●●	////	●●●	////	南房総市	
千日紅						●●●	////	////	////	●●●	●●●	●●●	●●●	南房総市、館山市	
トルコギキョウ		●●●	●●●	////	////	////	////	////	●●●	●●●	●●●	●●●	●●●	館山市、南房総市、旭市、東金市他	
デルフィニウム	////	////	////	////	////	●●●	●●●	●●●			●●●	////	////	旭市	
菜の花	////	////	●●●									●●●	////	南房総市、館山市、鴨川市	
バラ	////	////	////	////	●●●	////	////	////	////	////	////	////	////	鴨川市、茂原市、君津市	
ひまわり			●●●	●●●	////	////	////	////	●●●	●●●	●●●	●●●		館山市、南房総市、旭市、芝山町	

表の見方 ●●●● 出始め及び終盤 // 潤沢期

品目		1月	2月	3月	4月	5月	6月	7月	8月	9月	10月	11月	12月	主な産地
切花	フリージア	////	////	////	●●●●							●●●●	////	南房総市
	紅花 (カルサムス)				////	////	////							館山市、いすみ市
	ホワイトレースフラワー	////	////	////	////	////					●●●●	////	////	南房総市
	マトリカリア	////	////	////	////	////	////	////	////	////	////	////	////	旭市
	ユリ (鉄砲百合)	////	●●●●	●●●●	●●●●	////	////				////	////	////	鴨川市
	ユリ (オリエンタル・LA)	////	////	////	////	////	////	////	////	////	////	////	////	富里市、鴨川市、南房総市、旭市、佐倉市
	ランタンキュラス	////	////	////									////	鴨川市、南房総市、旭市、芝山町
	リューコ・コリーネ	●●●●	●●●●	●●●●	////	●●●●	●●●●	●●●●	●●●●					芝山町
洋らん (カトレア)	////	////	////	////	////	////	////	●●●●	●●●●	////	////	////	県内全域	
実物・枝葉物類	アカシア	////	////	●●●●								●●●●	////	南房総市
	カナリヤナス								●●●●	////	////	●●●●	////	館山市、鴨川市
	千両	●●●●										●●●●	////	館山市、旭市、一宮町、東庄町
	ソテツ	////	////	////	////	////	////	////	////	////	////	////	////	安房地域全域
	とうがらし類								●●●●	////	////			鴨川市、南房総市
	ハラン	////	////	////	////	////	////	////	////	////	////	////	////	南房総市、鋸南町
	ニューサイラン	////	////	////	////	////	////	////	////	////	////	////	////	南房総市
ユーカリ					●●●●	●●●●	////	////	////	////	●●●●	////	南房総市、鴨川市	
鉢花	エラチオールペゴニア	////	////	////	////	////	////	////	●●●●	●●●●	////	////	////	県内全域
	カーネーション				●●●●	////								県内全域
	シクラメン	●●●●	●●●●								●●●●	●●●●	////	県内全域
	ハイドランジア (西洋アジサイ)				////	////	////							県内全域
	プリムラ類	////	////	////									////	県内全域
	ポインセチア										////	////	////	県内全域
	洋らん (コチョウラン)	////	////	////	////	////	////	////	////	////	////	////	////	県内全域
洋らん (シンビジウム)	●●●●	●●●●	●●●●	●●●●						●●●●	////	////	県内全域	
花壇苗・その他	パンジー・ビオラ	////	////	////	●●●●	●●●●				●●●●	////	////	////	県内全域
	サルビア類				●●●●	////	////	////	////	●●●●	●●●●	●●●●	////	県内全域
	ペチュニア類				////	////	////							県内全域
	コニファー類	////	////	////	////	////	////	////	////	////	////	////	////	県内全域
	シマトネリコ	////	////	////	////	////	////	////	////	////	////	////	////	県内全域

表の見方 ●●●●出始め及び終盤 // 潤沢期

16 ちばの旬（水産物）

品目	1月	2月	3月	4月	5月	6月	7月	8月	9月	10月	11月	12月
マグロ類	クロマグロ キハダ ビンナガ							メバチ				
カジキ類	マカジキ、メカジキ											マカジキ、メカジキ
カツオ	初カツオ						戻りカツオ					
マダイ												
スズキ類												
マイワシ					入梅イワシ							
コノシロ												
カタクチイワシ												
アナゴ類												
マアジ												
タチウオ												
サンマ												
サバ類	寒サバ								秋サバ		寒サバ	
キンメダイ												
ブリ類	寒ブリ											寒ブリ
ヒラメ	寒ヒラメ											寒ヒラメ
カレイ類				マコガレイ、イシガレイ、メイタガレイ等								
イセエビ						禁漁						
タコ類	外房		東京湾								外房	
スルメイカ												
アワビ類	禁漁								禁漁			
サザエ						禁漁						
ハマグリ類												
アサリ類												
ホンビノスガイ												
ノリ												
ヒジキ												

は旬
 は漁獲量が少ない
 は水揚げ期間
 は水揚げのない期間

17 千葉県で行われている漁業

	<p>「まき網」 巾の広い帯状の網で魚群を囲い込みます。あぐり網とも言われ、最も効率的な漁業です。千葉県全域で行われ、イワシ類・サバ類・ブリ類・アジ類・コノシロ・タチウオ等を漁獲します。</p>		<p>「サンマ棒受網」 サンマが光に集まる習性を利用して、集魚灯で集めたサンマを大きな四角い網(棒受網)ですくい獲ります。 8～10月は千島・北海道～三陸沖、11～12月は常磐～銚子沖周辺でも行われます。</p>
	<p>「定置網」 海岸から沖に向けて魚をさえぎる網と迷い込ませる網を張っておきます。 内房・外房で行なわれイワシ類・アジ類・サバ類・ブリ類・イカ類・タチウオ・カワハギ等の多種類を漁獲します。</p>		<p>「底びき網」 海底を袋状の網でひき、ヒラメ・カレイ類・スズキ・エビ類・イカ類・ハマグリ類等を漁獲します。 内湾・内房・銚子・九十九里で行われます。</p>
	<p>「刺網」 細長い網を表層又は海底の魚などの通り道に張り、網にからめたり、網の目に突き刺させて、ヒラメ・カレイ類・ブリ類・イセエビ・クルマエビ等を漁獲します。千葉県全域で行われます。</p>		<p>「ひき縄」 漁船で擬餌(又は餌付き)針の付いたロープを表層でひきカツオ・マグロ類・ブリ類を、海底直上でひきヒラメ等を漁獲します。 内房～銚子・九十九里の沖合で行なわれます。</p>
	<p>「はえなわ」 多数の餌付きの釣針の付いた非常に長いロープを表層に浮かべマグロ・カジキ類を、海底にはわせてメヌケ類・マダイ等を漁獲します。 主に外房～銚子・九十九里で行われます。</p>		<p>「その他の釣」 いわゆる一本釣と称され、魚種等により仕掛けが異なります。キンメダイ・ムツ・アジ・イサキ・タイ・メバル・スズキ・タチウオ等を漁獲します。 内房～銚子・九十九里の沖合で行われます。</p>
	<p>「アサリ漁業」 内湾では腰まき、大まきという漁法でアサリを漁獲します。腰まきは人間が海中に立って、大まきは船の上から、棒の先につめとかごの付いた漁具で、砂の中のアサリを掘り取ります。潜水器でも漁獲します。 「アナゴ筒」 餌入りの筒を海底に置いてアナゴを漁獲します。内湾で行われます。 「タコ壺」 内房～銚子・九十九里では、タコの習性を利用して、餌を入れた壺を海底に置いて漁獲します。 「潜水器」 潜水服を着て海底に潜り、内湾ではナミガイ(シロミル)・ミルクイ・アサリ・バカガイ等を、外房ではアワビを漁獲します。</p>		

18 千葉県農林水産部組織体系図(R5. 4. 1)

1局13課27出先機関 ()内は職員数

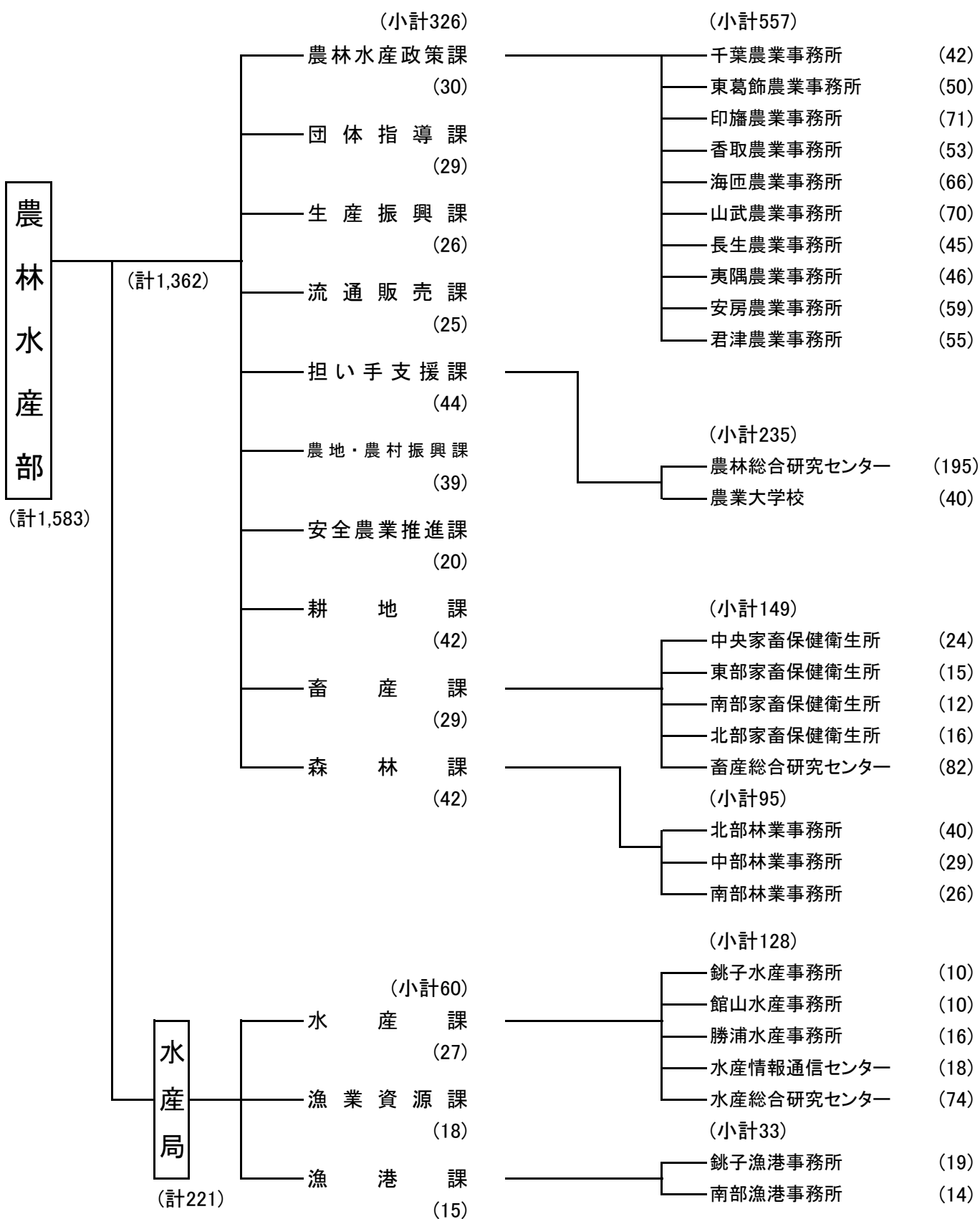

19 統計関係用語集

用語	意味
1. 農家	経営耕地面積が 10 a 以上の農業を営む世帯又は農産物販売金額が年間 15 万円以上の世帯。
2. 販売農家	経営耕地面積が 30 a 以上又は農産物販売金額が年間 50 万円以上の農家。
3. 自給的農家	経営耕地面積が 30 a 未満でかつ農産物販売金額が年間 50 万円未満の農家。
4. 主業農家	農業所得が主（農家所得の 50%以上が農業所得）で、65 歳未満・年間農業従事 60 日以上の者がいる農家。
5. 準主業農家	農外所得が主で（農家所得の 50%未満が農業所得）、65 歳未満・年間農業従事 60 日以上の者がいる農家。
6. 副業的農家	65 歳未満・年間農業従事 60 日以上の者がいない農家。
7. 専業農家	世帯員中に兼業従事者が 1 人もいない農家。
8. 兼業農家	世帯員中に兼業従事者が 1 人以上いる農家。 第 1 種：農業が主第 2 種：兼業が主
9. 農業従事者	15 才以上の世帯員で年間 1 日以上農業に従事した者。
10. 農業就業人口	15 才以上の世帯員で「農業だけに従事したもの」と「農業とその他の仕事両方に従事した者のうち農業が主である者」の合計。
11. 基幹的農業従事者	農業に主として従事した世帯員（農業就業人口）のうち、普段仕事として主に農業に従事している者。
12. 農業産出額	＝農畜産物生産数量×農家庭先販売価格
13. 生産農業所得	1 年間に農業生産により新たに生み出された付加価値。 ＝農業産出額－物的経費（減価償却・間接税含）＋経常補助金
14. 耕地	農作物の栽培を目的とする土地のことをいい、いわゆるアゼ（けい畔）を含む。
15. 経営耕地	【2020 年農林業センサスまで】 農家が経営する耕地（田・畑・樹園地の計）をいう。経営耕地は自己所有土地と借入耕地に区分される。 【2020 年農林業センサス】 農林業経営体が経営する耕地（田・畑・樹園地の計）の合計。自ら所有し耕作している耕地（自作地）と、他から借りて耕作している耕地（借入耕地）に区分される。
16. 荒廃農地	実際に耕作されておらず、耕作の放棄により荒廃し、通常の農作業では作物の栽培が客観的に不可能となっている農地。
17. 耕地利用率	＝作付（栽培）延べ面積／耕地面積×100
18. 林家	保有山林面積が 1ha 以上の世帯。
19. 蓄積	森林にある樹木の幹の部分の体積の合計。
20. 漁業経営体	利潤または生活の資を得るために、生産物を販売することを目的として、海面において水産動植物の採捕または養殖の事業を行った世帯または事業所。ただし、年間海上作業従事日数が 30 日未満の個人経営体を除く。
21. 漁業就業者	漁業世帯の世帯員のうち、15 才以上で年間海上作業従事日数が

	30 日以上の者。																						
22. 農業経営体	<p>農産物の生産を行うか又は委託を受けて作業を行い、生産又は作業に係る面積・頭羽数が、次の規定のいずれかに該当する事業を行う者。</p> <p>(1) 経営耕地面積が 30 a 以上の規模の農業</p> <p>(2) 農作物の作付面積又は栽培面積、家畜の飼養頭羽数又は出荷羽数、その他の事業の規模が次の農林業経営体の基準以上の農業</p> <table style="margin-left: 40px;"> <tr><td>①露地野菜作付面積</td><td>15 a</td></tr> <tr><td>②施設野菜栽培面積</td><td>350 m²</td></tr> <tr><td>③果樹栽培面積</td><td>10 a</td></tr> <tr><td>④露地花き栽培面積</td><td>10 a</td></tr> <tr><td>⑤施設花き栽培面積</td><td>250 m²</td></tr> <tr><td>⑥搾乳牛飼養頭数</td><td>1 頭</td></tr> <tr><td>⑦肥育牛飼養頭数</td><td>1 頭</td></tr> <tr><td>⑧豚飼養頭数</td><td>15 頭</td></tr> <tr><td>⑨採卵鶏飼養羽数</td><td>150 羽</td></tr> <tr><td>⑩ブロイラー年間出荷羽数</td><td>1,000 羽</td></tr> <tr><td>⑪その他</td><td>調査期日前 1 年間における農業生産物の総販売額 50 万円に相当する事業の規模</td></tr> </table> <p>(3) 農作業の受託の事業</p>	①露地野菜作付面積	15 a	②施設野菜栽培面積	350 m ²	③果樹栽培面積	10 a	④露地花き栽培面積	10 a	⑤施設花き栽培面積	250 m ²	⑥搾乳牛飼養頭数	1 頭	⑦肥育牛飼養頭数	1 頭	⑧豚飼養頭数	15 頭	⑨採卵鶏飼養羽数	150 羽	⑩ブロイラー年間出荷羽数	1,000 羽	⑪その他	調査期日前 1 年間における農業生産物の総販売額 50 万円に相当する事業の規模
①露地野菜作付面積	15 a																						
②施設野菜栽培面積	350 m ²																						
③果樹栽培面積	10 a																						
④露地花き栽培面積	10 a																						
⑤施設花き栽培面積	250 m ²																						
⑥搾乳牛飼養頭数	1 頭																						
⑦肥育牛飼養頭数	1 頭																						
⑧豚飼養頭数	15 頭																						
⑨採卵鶏飼養羽数	150 羽																						
⑩ブロイラー年間出荷羽数	1,000 羽																						
⑪その他	調査期日前 1 年間における農業生産物の総販売額 50 万円に相当する事業の規模																						
23. 個人経営体	個人（世帯）で事業を行う経営体をいう。なお、法人化して事業を行う経営体は含まない。																						
24. 団体経営体	個人経営体以外の経営体をいう。																						
25. 主業経営体	農業所得が主（農家所得の 50%以上が農業所得）で、1 年間に自営農業に 60 日以上従事している 65 歳未満の世帯員がいる個人経営体。																						
26. 準主業経営体	農外所得が主（農家所得の 50%未満が農業所得）で、1 年間に自営農業に 60 日以上従事している 65 歳未満の世帯員がいる個人経営体。																						
27. 副業的経営体	1 年間に自営農業に 60 日以上従事している 65 歳未満の世帯員がいない個人経営体をいう。																						
28. 林業経営体	<p>林産物の生産を又は委託を受けて作業を行い、生産又は作業に係る面積が、以下のいずれかに該当する事業を行う者。</p> <p>(1) 権原に基づいて育林又は伐採（立木竹のみを譲り受ける伐採を除く。）を行うことができる山林（以下「保有山林」という。）の面積が 3ha 以上の規模の林業（「森林経営計画」を策定している者又は 5 年間に継続して林業を行い、育林若しくは伐採を実施した者に限る。）</p> <p>(2) 委託を受けて行う育林若しくは素材生産又は立木を購入して行う素材生産の事業（ただし、素材生産については、調査期日前 1 年間に 200 m³以上の素材を生産した者に限る。）</p>																						

20 令和4年度の千葉県農林水産業の主なできごと

年 月 日	主 な で き ご と
通年	原油価格高騰と円安の進行等による物価高騰を受け、補正予算で県独自の緊急対策として、飼料、肥料、漁業資材、省エネ機器等の購入費用、農業水利施設の電気料金について支援した。 (農林水産政策課、生産振興課、安全農業推進課、耕地課、畜産課、水産課)
令和4年4月～	県開発の水稲生育予測システム「でるたTM」大規模運用試験を開始。開始から4か月でアクセス数1万件を突破！(担い手支援課)
令和4年4月30日	食害対策の強化によってノリ生産量がV字回復、1経営体当たりの生産枚数が7年ぶりに100万枚超え(漁業資源課)
令和4年5月18日	第8次栽培漁業基本計画を策定、トラフグを放流対象種に追加(漁業資源課)
令和4年5月24日	コイヘルペスウイルス病が4年ぶりに発生(漁業資源課)
令和4年6月3日	降雹により県北西部の梨を中心に甚大な被害が発生～多目的防災網の導入への助成や被害果実の販売応援などの支援を実施～(農林水産政策課、団体指導課、生産振興課、流通販売課)
令和4年6月9日	「房州びわ」皇室献上を3年ぶりに実施・「びわ共進会」も4年ぶりに同日開催～令和元年房総半島台風による被害を乗り越え、最高品質のびわが集結～(生産振興課)
令和4年7月	本県での高病原性鳥インフルエンザ発生に係る防疫対応の協力団体等に対して知事感謝状を贈呈(畜産課)
令和4年7月 1・2日	「2022ブルーベリーin木更津大会」開催(副知事出席)(生産振興課)
令和4年10月6日 ～10日	第12回全国和牛能力共進会に本県から25年ぶりに出品(畜産課)
令和4年10月25日 ～26日	台湾向けバイヤー産地視察・商談会を開催(流通販売課)
令和4年10月27日	千葉県急性悪性家畜伝染病防疫訓練の実施(山武市、参加者147名)(畜産課)
令和4年11月	県内で高病原性鳥インフルエンザが発生(畜産課)
令和4年11月15日	「令和4年度千葉ブランド水産物認定書交付式」開催(知事出席) 「木更津おかそだちサーモン」など新規3品目を含む12品目を認定！(水産課)
令和4年11月19日	経営体育成基盤整備事業「篠本新井地区」竣工式の開催(耕地課)
令和4年11月19日	漁業士認定式及び水産業青壮年女性活動実績発表大会を3年ぶりに対面開催(副知事出席)(水産課)
令和4年11月 21・22日	「令和4年度関東ブロック農村青少年(4H)クラブプロジェクト実績発表会」を11年ぶりに本県で開催。本県発表者が全国大会へ出場決定！(担い手支援課)

年 月 日	主 な で き ご と
令和4年11月24日	新しい千葉料理「黒アヒージョ」を提案！（流通販売課） ～料理を通じた千葉県の魅力発信に向け本格始動～
令和4年11月26日	香取市の家きん飼養施設で高病原性鳥インフルエンザが発生（1例目） 発生施設（1例目）の防疫措置完了（畜産課）
令和4年12月18日	高病原性鳥インフルエンザ発生施設（1例目）の移動制限区域解除（畜産課）
令和4年12月23日 ～25日	タイの日本産品専門市場において「千葉水産物フェア」を実施（流通販売課）
令和5年1月3日	旭市の農場で高病原性鳥インフルエンザが発生（2例目）（畜産課）
令和5年1月4日	高病原性鳥インフルエンザ発生農場（2例目）の防疫措置完了（畜産課）
令和5年1月4日 ～15日	シンガポールの百貨店において「千葉農産物フェア」を実施（流通販売課）
令和5年1月11日 ～25日	タイの小売店において「千葉農産物フェア」を実施（流通販売課）
令和5年1月22日	匝瑳市の農場で高病原性鳥インフルエンザが発生（3例目）（畜産課）
令和5年1月26日	高病原性鳥インフルエンザ発生農場（2例目）の移動制限区域解除（畜産課）
令和5年1月27日	匝瑳市の農場で高病原性鳥インフルエンザが発生（4例目）（畜産課）
令和5年1月28日	匝瑳市の農場で高病原性鳥インフルエンザが発生（5例目）（畜産課）
令和5年1月30日	高病原性鳥インフルエンザ発生農場（3例目）の防疫措置完了（畜産課）
令和5年2月1日 ～15日	タイの業務用販売店において「千葉農水産物フェア」を実施（流通販売課）
令和5年2月 7・8日	令和4年度全国農業大学校等プロジェクト発表会・意見発表会において千葉県立農業大学校の学生が農林水産大臣賞を受賞（担い手支援課）
令和5年2月10日	横芝光町の農場で高病原性鳥インフルエンザが発生（6例目）（畜産課）
令和5年2月11日	高病原性鳥インフルエンザ発生農場（4、5例目）の防疫措置完了（畜産課）
令和5年2月12日	高病原性鳥インフルエンザ発生農場（6例目）の防疫措置完了（畜産課）
令和5年2月17日 ～3月5日	マレーシアの小売店において「千葉サツマイモフェア」を実施（流通販売課）

年 月 日	主 な で き ご と
令和5年3月1日	茨城県の豚熱発生に伴う疫学関連農場で疑似患畜を確認（畜産課）
令和5年3月2日	茨城県の豚熱発生に伴う疫学関連農場の防疫措置完了（畜産課）
令和5年3月 2・3日	第61回全国青年農業者会議のプロジェクト発表において、関東ブロックで選出された本県の青年農業者が農林水産大臣賞を受賞（担い手支援課）
令和5年3月5日	高病原性鳥インフルエンザ発生農場（3～5例目）の移動制限区域解除（畜産課）
令和5年3月6日	高病原性鳥インフルエンザ発生農場（6例目）の移動制限区域解除（畜産課）
令和5年3月8日	利根川で採捕されるウナギの出荷制限指示が解除（漁業資源課）
令和5年3月9日	「つなぐ棚田遺産」サポート実績団体として、鴨川市の大山千枚田に貢献する大塚商会株式会社へ農林水産省から特別感謝状を贈呈（農地・農村振興課）

