

ちば 県民だより

編集・発行 / 千葉県総合企画部報道広報課 〒260-8667 千葉市中央区市場町1番1号 TEL 043-223-2241 FAX 043-227-0146
県人口 6,275,174人(対前月比104人減) 男 3,109,266人 / 女 3,165,908人 世帯数 2,835,874世帯(対前月比2,024世帯増)[令和4年11月1日現在]

12月号

通算 第537号
毎月5日発行(1月のみ1日発行)

県庁代表電話 043-223-2110

パソコン・スマートフォン版

<https://www.pref.chiba.lg.jp/>



スマートフォンアプリ「マチイロ」で「ちば県民だより」が見られます

もくじ

障害のある人もない人も共に暮らしやすい社会に…1~2面
新型コロナ・インフルの同時流行に備えましょう…3面
千葉県職員人事行政運営等の状況…4面

県議会議員の定数および選挙区の変更…5面
県民ひろば…6~7面
どこ行く? / レシピ / ちばの星 / クイズ&プレゼント…8面

困っている人がいたら声をかけてみましょう。



グループホームでは、家庭的な雰囲気の下でその人らしく暮らしています。

障害のある人もない人も 共に暮らしやすい社会に



障害のある人もない人も、みんなでスポーツを楽しみましょう。(パラスポーツフェスタちば2022 写真:野村雄治)



補助犬利用者と補助犬は、電車や飲食店などを利用することができます。

知事メッセージ 県民の皆さまへ

千葉県では新型コロナウイルスの感染拡大に備え、保健所の体制強化、ワクチン接種の促進、発熱外来増加に向けた医療機関への働きかけ、病床の確保、高齢者施設などへのクラスター対策、自宅療養者への支援などを進めています。

先月、私も追加のワクチン接種を行いました。現在使用されているワクチンは重症化予防や今後の変異株への有効性などの点で従来ワクチンを上回る効果が期待されています。早めの接種をご検討いただくとともに、小まめな換気などの基本的な対策、抗原定性検査キットや解熱鎮痛薬などをあらかじめ購入していただくことをご検討ください。

一方で、感染を恐れるあまり、外出や人との交流を控えてしまっている事例が聞こえてきます。高齢者の方が過度に活動を控えると身体の衰えや認知機能の低下を招き、将来的に大きな健康リスクにつながる可能性があります。

きちんと感染対策を講じていれば、人と交流することや活発に行動することはご自身の健康維持にとって将来的にプラスになります。特に人と会話をすることは心身の健康の維持に優れた効果があり、電話やメールでも十分な効果があると言われています。

また、これまで趣味やサークル活動などをされてきた方はご自身の生きがいのためにも、ぜひこれからも活動を続けて仲間との交流を楽しんでください。

いわゆる第7波における重症化率*は60歳未満で0.01%、60代で0.06%、70代で0.16%となっています。感染力が強く、依然として警戒が必要ではありますが、私たちの社会にとって必要な活動は工夫して取り戻していきましょう。



オミクロン株対応ワクチン接種の様子 (11月11日、県営追加接種センターにて)

千葉県知事 熊谷俊人

*重症化率:7月から9月における新規感染者のうち、重症となった方の割合

来月号から紙面を開く向きが変わります

今月号まで

縦書きの一般の新聞紙に合わせて右開き(右綴じ)でした。

現在の県民だよりは横書きの記事が主体のため左開き(左綴じ)に変更します。

来月号から

障害のある人もない人も 共に暮らしやすい社会に

12月3日～9日は「障害者週間」です

障害のある人が困っていたら、声をかけてみる。
障害のある人が働くお店で買い物をしてみる。一緒にスポーツを楽しむ。
こうした積み重ねが、誰もが自分らしく生き生きと暮らせる社会を作ります。
私たちにできること、考えてみませんか。



できることから始めよう

障害のある人は社会のさまざまな場面で不便な状況に置かれることがあり、周りの人のちょっとした心遣いや手助けを必要としています。

障害のある人から手助けを求められたときには、できる範囲での対応(「合理的配慮」といいます。)をお願いします。

必要な手助けは障害の種類や程度によっても異なります。困っている人を見かけたら、まずは何に困っているのか声をかけてみましょう。

ヘルプマーク

体の内部に障害のある人や難病の人など、外見では分からなくても配慮や手助けを必要としている人が、周りの人にそのことを知らせることができるマークです。



ヘルプカード

障害のある人などが、困ったときに周りの人に手助けをお願いしやすくするための情報を記入するカードです。



※ヘルプマークとヘルプカードは、市町村や県各保健所(健康福祉センター)などで希望者に配布しています。

あなたにもできる!手助けの例

- 視覚や手に障害のある人から「書類を代筆してほしい」と伝えられたとき、代筆で問題がない書類の場合は、本人の意思を確認して代筆する。
- 車いす利用者から「出入口が押し引きして開けるドアのため、一人で出入りできない」と伝えられたとき、代わりにドアの開閉を行う。
- 耳の不自由な人や声を出すことが難しい人と、筆談やコミュニケーションボードでやり取りをする。



合理的配慮の事例について、詳しくは「合理的配慮サーチ」(内閣府の公式Webサイト)をご覧ください。

[合理的配慮サーチ](#) [検索](#)



問い合わせ 県障害者福祉推進課

TEL 043-223-2935 FAX 043-221-3977

さまざまな仕事で活躍しています!

障害のある人も、スタッフの支援を受けながら、レストランでの接客、パンやお菓子・工芸品の製造販売、除草・清掃や印刷など、幅広い仕事に取り組んでいます。こうしたつながりを通して、働く喜びや達成感を感じながら、社会に貢献しています。

中でも、農作業などに取り組む「農福連携」は、障害のある人の社会参加だけでなく、農業分野の担い手不足や高齢化などの課題解決につながることを期待されています。

ちば農福連携マルシェ

農福連携によって生まれた農産物や加工品の合同販売会「ちば農福連携マルシェ」を開催します。ぜひお立ち寄りください。

日時 12月9日(金)、10日(土)
11時～19時

場所 JR千葉駅中央改札外コンコース

問い合わせ (特非)千葉県障害者就労事業振興センター
TEL 043-202-5367 FAX 043-202-5368



ご存じですか?グループホーム

グループホームとは、障害のある人が、地域社会の中でその人らしく暮らしていくための住まいです。

入居者は、一人一人に合った支援をスタッフから受け、家庭的な雰囲気の下で地域の住民と交流しながら、日常生活を送っています。

県ではグループホームの拡充を図るとともに、グループホーム支援ワーカーが事業者や利用者からの相談に応じるなど、より良いサービスにつながるよう質の向上の支援にも取り組んでいます。

問い合わせ 県障害福祉事業課

TEL 043-223-2308 FAX 043-222-4133



みんなでレクリエーションも行います

パラスポーツを楽しもう!

障害のある人もない人も一緒にスポーツを楽しめる環境を作るため、パラスポーツの競技団体による体験会が開催されています。ぜひご参加ください。

開催日	競技	開催場所	申込先
12/11(日)	水泳	県国際総合水泳場(習志野市)	(一社)千葉県水泳連盟 障がい者スポーツ委員会 ✉chiba.paraswimming@gmail.com (申込期限: 12/7(水))
令和4年 12/17(土) 令和5年 1/7(土)、 1/21(土)他	トライアスロン	県国際総合水泳場(習志野市)他	千葉県トライアスロン連合 ✉ctu-info@inage-itc.com
令和4年 12/17(土) 令和5年 1/7(土)、 2/4(土)、 3/4(土)	サッカー	県立青葉の森公園(千葉市)、 八幡球技場(市原市)他	千葉県知的障がい者 サッカー連盟 ✉idchiba.football.association@gmail.com
1/15(日)	障害者馬術	コルザホースクラブ(八街市)	コルザホースクラブ ✉colza2015@gmail.com
1/28(土)	車いすバスケットボール	県障害者スポーツ・レクリエーションセンター(千葉市)	千葉県車いすバスケットボール連盟 ✉chibahawxs@gmail.com
2/4(土)	バレーボール	県立東金特別支援学校他	千葉県知的障がい者バレーボールチーム 公式LINEから
3/18(土)		県総合スポーツセンター スポーツ科学センター(千葉市)	



体験会の開催要項など、詳しくは(一社)千葉県障がい者スポーツ協会のホームページをご覧ください。

[千葉県 障害者スポーツ 体験会](#) [検索](#)

問い合わせ 県生涯スポーツ振興課

TEL 043-223-3483 FAX 043-222-5716



冬の交通安全運動を実施します

12月10日(土)から19日(月)は冬の交通安全運動期間です。年末はお酒を飲む機会が増え、また、日没が早い時季であることから、飲酒運転による交通事故や夕暮れ時から夜間にかけての交通事故の増加が心配されます。一人一人が交通ルールを守って交通事故を防止しましょう。

飲酒運転の根絶

飲酒運転は犯罪です。絶対しない、させない、許さない。「これくらいなら」、「少しの距離だから」という安易な気持ちは捨てましょう。飲酒した翌日もアルコールの影響があります。飲酒量・飲酒時間に気を付けましょう。

横断歩道は「歩行者が優先」です!

横断歩道を横断中、または横断しようとしている歩行者がいるときは、車両は横断歩道の直前で一時停止しなければなりません。横断歩行者の通行を妨げると、交通違反として取り締まりの対象になります。

運転者の皆さんは…

横断歩道があるところでは減速、一時停止をして、間違いなく歩行者がいないことを確認してから進みましょう。

歩行者の皆さんは…

横断歩道を渡ろうとするときは「手を上げる」「運転者と目を合わせる」など、運転者とのコミュニケーションに努めましょう。

問い合わせ 県くらし安全推進課 TEL043-223-2263

「千葉で食べよう!プレミアム食事券キャンペーン」が始まりました

県では、食料品価格の高騰の影響などを踏まえ、消費喚起を図るため、プレミアム付き食事券(電子クーポン)を発行する「千葉で食べよう!プレミアム食事券キャンペーン」を実施しています。



販売・利用期間 令和5年2月28日(火)まで
(販売は、売り切れ次第終了)

利用できる店舗 本キャンペーンに加盟した、認証店および確認店
※加盟店の一覧は、キャンペーン特設サイトから確認できます。

加盟店では、ステッカーを掲示しています



認証店



確認店

認証店…千葉県独自の厳しい認証基準を満たした飲食店
確認店…基本的な感染防止対策が取られていることが確認できた飲食店

食事券の種類

●**認証店・確認店共通券**(全ての加盟店で使えます)

1セット10,000円(12,000円分の食事券)

●**認証店限定券**(加盟店のうち、認証店でのみ使えます)

1セット10,000円(12,500円分の食事券)

購入方法 LINEでのオンライン購入(クレジットカードで決済)

※紙クーポンの発行はありません。

問い合わせ プレミアム食事券キャンペーン事務局

TEL0570-052-120(平日10時~19時、年末年始(12月28日~1月3日)を除く)

千葉県 プレミアム食事券 検索



新型コロナ・インフルエンザの同時流行に備えましょう

年内中のオミクロン株対応ワクチン接種をご検討ください

BA.1対応型、BA.4-5対応型ともに、従来型より高い効果が期待されます。種類に関わらず、早期の接種をご検討ください。

※インフルエンザワクチンの接種も、併せてご検討ください。

県コロナワクチン追加接種センター (12月21日(水)まで実施中)

日時 毎週火・水・土曜日 9時30分~16時30分(12時~14時を除く)
毎週金曜日 13時~20時(15時~17時を除く)

場所 モリシア津田沼オフィス棟6階(JR津田沼駅から徒歩2分)

問い合わせ ☎0120-540-197

千葉県 集団接種 検索



発熱時の相談窓口を確認しておきましょう

- 65歳以上の方、つらい症状(息苦しさ・発熱など)がある方、妊婦の方や子どもは、日頃通院している医療機関か、お住まいの近くにある医療機関にまずは電話で相談してください。相談先に困ったときは、県ホームページに掲載している医療機関や、下記の相談先へお問い合わせください。
- 症状が軽く、65歳未満で基礎疾患がないなど重症化リスクの低い方は、発熱外来の受診に代えて国が承認した抗原定性検査キットを用いて検査することなどをご検討ください。

●千葉県発熱相談コールセンター

TEL0570-200-139(土・日曜日、祝日含む24時間対応)

●千葉市新型コロナウイルス感染症相談センター

TEL043-238-9966(土・日曜日、祝日含む9時~19時)

●船橋市新型コロナウイルス感染症相談センター

TEL047-409-3127(9時~19時。土・日曜日、祝日は9時~17時)

●柏市受診相談センター

TEL050-5527-6942(土・日曜日、祝日含む9時~17時)

●県陽性者登録(自己検査者窓口)専用コールセンター

☎0120-829-125(土・日曜日、祝日含む9時~18時)

インフルエンザなど体調不良の方にオンライン診療を実施します

新型コロナ抗原定性検査キットの結果が陰性だった方のうち、希望される方を対象にオンライン診療を12月5日(月)9時から実施します。

●県オンライン診療センター専用コールセンター ☎0120-872-366

体調不良時に備えた準備をしておきましょう

- 日持ちする食料などの生活必需品、体温計、解熱鎮痛薬 など
- 新型コロナウイルス抗原定性検査キット*

*県陽性者登録センターでは、国が承認した医療用または一般用抗原定性検査キットの結果のみ受け付けています。

千葉県 同時流行に備えましょう 検索



ちばアクアラインマラソン2022

皆さんの熱い応援とご協力ありがとうございました



11月6日(日)「ちばアクアラインマラソン2022」を開催しました。爽やかな秋空の下、約1万5千人のランナーが走り抜けました。



秋晴れの青空の下、ランナーの気分も最高!



爽やかな風を受けて、アクアラインを走る



沿道の応援が後押し



表彰式、入賞おめでとうございます

問い合わせ ちばアクアラインマラソン実行委員会

TEL043-223-4107

ちばアクアラインマラソン2022 検索

千葉県職員人事行政運営等の状況

千葉県職員の人事や給与などの状況についてお知らせします。
詳細版は、ホームページまたは県各地域振興事務所でご覧いただけます。

問い合わせ

県人事課

TEL 043-223-2082

FAX 043-224-2212

千葉県職員人事行政運営

検索



職員給与の内容

地方公務員の給与は、「地方公務員法」により、一般家庭の生計費、国や他の地方公共団体の職員の給与、民間企業従業員の給与、その他の事情を考慮して決めることになっています。

具体的には、専門的第三者機関である千葉県人事委員会が、毎年、県内の民間企業従業員の給与を調査し、これと職員給与とを比較、さらに生計費や国家公務員給与の人事院勧告などを考慮して、勧告を行っています。

県職員の給与は、この勧告などを受け、県議会の審議を経て定められた条例に基づき支給されます。給与に関する以下の内容は、特に記載のない限り、この条例の適用を受ける職員の状況です。

(令和4年4月1日現在)

給与の種類	給与																
	支給対象地域	支給率															
毎月決まって支給	給料	職務の種類と内容に応じて給料表に定める額															
	扶養手当	子 10,000円 16歳から22歳までの子 1人5,000円加算 子以外の扶養親族 6,500円 (行政職給料表8級相当の職員は3,500円) (行政職給料表9級以上相当の職員は不支給)															
勤務の実績に応じて支給	地域手当	民間賃金の水準に応じて支給対象地域に勤務する職員に支給 <table border="1"> <tr> <th>支給対象地域</th> <th>支給率</th> </tr> <tr> <td>千葉県</td> <td>9.2%</td> </tr> <tr> <td>東京都特別区</td> <td>17.2%</td> </tr> </table> 医師または歯科医師の支給率 16% 職員1人当たり平均支給月額 30,283円	支給対象地域	支給率	千葉県	9.2%	東京都特別区	17.2%									
	支給対象地域	支給率															
千葉県	9.2%																
東京都特別区	17.2%																
住居手当	借家の場合 家賃の額に応じて28,000円を限度に支給																
その他	通勤手当、管理職手当、初任給調整手当など																
臨時に支給	時間外勤務手当	支給対象職員1人当たり平均支給月額 42,471円															
	特殊勤務手当	職員全体に占める手当支給職員の割合 30.0% 支給対象職員1人当たり平均支給月額 8,403円 手当の種類(手当数) 42 支給額の多い手当 教員特殊業務手当、刑事作業手当 多くの職員に支給されている手当 教員特殊業務手当、教育業務連絡指導手当															
臨時に支給	その他	夜間勤務手当、宿日直手当など															
	期末・勤勉手当	<table border="1"> <tr> <th></th> <th>期末手当</th> <th>勤勉手当</th> <th>計</th> </tr> <tr> <td>6月期</td> <td>1.2月分</td> <td>0.95月分</td> <td>2.15月分</td> </tr> <tr> <td>12月期</td> <td>1.2月分</td> <td>0.95月分</td> <td>2.15月分</td> </tr> <tr> <td>計</td> <td>2.4月分</td> <td>1.9月分</td> <td>4.3月分</td> </tr> </table> 民間企業のボーナスに相当する手当 職制上の段階、職務の級などによる加算措置があります。		期末手当	勤勉手当	計	6月期	1.2月分	0.95月分	2.15月分	12月期	1.2月分	0.95月分	2.15月分	計	2.4月分	1.9月分
	期末手当	勤勉手当	計														
6月期	1.2月分	0.95月分	2.15月分														
12月期	1.2月分	0.95月分	2.15月分														
計	2.4月分	1.9月分	4.3月分														
退職手当	1人当たり平均支給額(令和3年度退職者) 自己都合 129万7千円 勸奨 2,168万9千円 定年 2,218万7千円																

(注)1. 平均支給月額は、令和3年度普通会計(決算見込み)の額です。
2. 令和3年度決算見込みでの職員1人当たりの年間平均給与費は689万4千円です。(給与費とは、人件費のうち職員に支給される給料と職員手当(退職手当を除く)をいいます。)

一般行政職員の級別職員数

区分	1級	2級	3級	4級	5級	6級	7級	8級	9級	10級	計
標準的な職務内容	主事技師	主事技師	副主査	係長主査	班長副主幹	副課長主幹	課長	次長	担当部長	部長	
職員数(人)	2,021	1,455	1,677	1,448	1,657	868	224	80	19	8	9,457
構成比	21.4%	15.4%	17.7%	15.3%	17.5%	9.2%	2.4%	0.8%	0.2%	0.1%	100.0%
参考	1年前の構成比	21.1%	15.0%	16.6%	16.0%	18.4%	9.8%	2.2%	0.6%	0.2%	100.0%
	5年前の構成比	19.3%	10.7%	13.8%	20.0%	22.3%	10.2%	2.6%	0.8%	0.2%	100.0%

(注)職員数は、「職員の給与に関する条例」に基づく行政職給料表の級区分によるものであり、標準的な職務内容はそれぞれの級に該当する代表的な職名です。(職員の職種による集計であり、職員数には教育委員会および警察本部の一般行政職員を含んでいます。)

特別職の給与

特別職の給与は、千葉県特別職報酬等審議会の答申を受けて、「特別職の職員等の給与、旅費及び費用弁償に関する条例」および「千葉県議会議員の議員報酬等に関する条例」で定められています。

(令和4年4月1日現在)

区分	月額	期末手当(令和4年度支給割合)
知事	1,390,000円	6、12月期 2.1月分 計 4.2月分
副知事	1,110,000円	
議長	1,110,000円	
副議長	970,000円	
議員	880,000円	

(注)期末手当には、一般職と同様の加算措置があります。

部門別職員数

(職員数は4月1日現在)

区分	職員数(人)		増減	主な増減理由	
	令和3年	令和4年			
普通会計部門	一般行政部門	7,548	7,670	122	児童相談所の体制強化、新型コロナウイルス感染症対応のための体制強化
	教育部門	35,026	34,982	▲44	総学級数減などによる教諭などの減
	警察部門	12,349	12,264	▲85	警察官の欠員不補充
	小計	54,923	54,916	▲7	
公営企業等会計部門	病院	2,296	2,280	▲16	病棟閉鎖に伴う減
	水道	912	922	10	水道施設の更新などに向けた体制強化
	下水道	114	114	0	
	その他	340	344	4	体制整備
小計	3,662	3,660	▲2		
合計	58,585	58,576	▲9		
	(1,021)	(877)	(▲144)		

(注)1. 職員数は、総務省の定員管理調査の区分に基づく職員の数です。2. ()内は、再任用短時間勤務職員数であり、外数です。

人件費

令和3年度普通会計(決算見込額)に占める人件費の割合は20.4%です。

人件費の内訳は、教育関係職員(千葉県以外の市町村立小・中学校の教員を含む)が63.7%、警察関係職員が22.6%、一般行政関係等職員が13.7%となっています。

歳出総額 2兆5,178億55万6千円

人件費率 20.4%

(5,141億8,669万7千円)

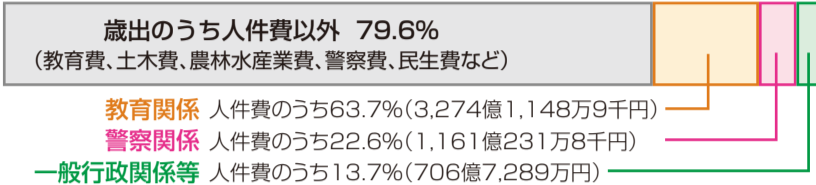

(注)人件費とは、職員に支給された給与、退職手当、共済組合事業主負担金、公務災害補償基金負担金、特別職に支給された給与などの総額をいいます。なお、令和2年度の人件費率は24.4%でした。

職員の平均年齢、平均給与月額、平均給料月額

(令和4年4月1日現在)

職種	平均年齢	平均給与月額	給与		
			給料	諸手当	
一般行政職員	40.3歳	406,013円	303,451円	102,562円	
警察官	38.3歳	478,683円	325,784円	152,899円	
高校教員	43.1歳	418,394円	345,860円	72,534円	
小・中学校教員	40.1歳	411,347円	344,373円	66,974円	
技能・労務職員	53.4歳	360,660円	301,594円	59,066円	
公営企業	企業局職員	39.2歳	404,380円	292,449円	111,931円
	病院局職員	48.2歳	1,296,314円	542,407円	753,907円
	医師 看護師等	39.0歳	427,203円	319,630円	107,573円

(注)給与月額とは、月々支給される給料(基本給)と諸手当(期末・勤勉手当、退職手当を除く全ての手当)の合計をいいます。

職員の初任給

学校卒業後すぐに採用された場合の初任給です。

(令和4年4月1日現在)

区分	県	国	
一般行政職員	大学卒	188,700円	総合職(大卒)186,700円 一般職(大卒)182,200円
	高校卒	154,900円	一般職(高卒)150,600円
警察官	大学卒	222,900円	総合職(大卒)214,400円 一般職(大卒)211,400円
	高校卒	190,600円	一般職(高卒)173,400円
高校教員	大学卒	211,300円	—
小・中学校教員	大学卒	211,300円	—
	高校卒	152,700円	—
技能・労務職員	高校卒	139,900円	—
	中学卒	—	—

採用・退職者数

(令和3年度)

区分	採用者数(人)	退職者数(人)
知事部局等	829	541
公営企業	228	253
教育委員会	2,151	2,466
警察本部	596	520
合計	3,804	3,780

分限および懲戒処分

「分限処分」とは、心身の故障などにより職員が職務を十分に果たし得ないことについて行う処分。「懲戒処分」とは、職員の一定の義務違反に対する責任を問う処分です。(令和3年度)

区分	分限(人)				懲戒(人)			
	降任	免職	休職	降給	戒告	減給	停職	免職
知事部局等	0	0	317	0	0	1	0	2
公営企業	0	0	128	0	1	0	1	0
教育委員会	0	0	493	0	4	7	3	6
警察本部	0	0	164	0	3	5	3	1
合計	0	0	1,102	0	8	13	7	9

(注)同一の者が複数回にわたって処分に付された場合は、その数を重複して計上しています。

障害者雇用状況

(令和4年6月1日現在)

区分	知事部局	企業局	病院局	教育委員会	警察本部
実雇用率(%)	3.03 (2.94)	3.35 (2.97)	2.78 (2.85)	2.38 (2.23)	2.85 (2.86)
法定雇用率(%)	2.6	2.6	2.6	2.5	2.6

(注)1. 下段()の数値は、令和3年6月1日現在の障害者雇用率です。
2. 知事部局の数値には、特別認定機関(障害者の雇用の促進等に関する法律第42条第1項)として議会事務局の数値を含んでいます。

県議会議員の定数および選挙区の変更

「千葉県議会議員の定数及び選挙区等に関する条例」が改正され、令和5年4月9日(日)に行われる予定の次の県議会議員一般選挙から、以下のとおり定数および選挙区が変更されます。

▶定数(現行) **94**→(変更後) **95**

▶選挙区(現行) **42**→(変更後) **41**

現行	変更後
流山市(定数2)	流山市(定数3)

現行	変更後
勝浦市・夷隅郡(定数1) いすみ市(定数1)	勝浦市・いすみ市・夷隅郡(定数2)

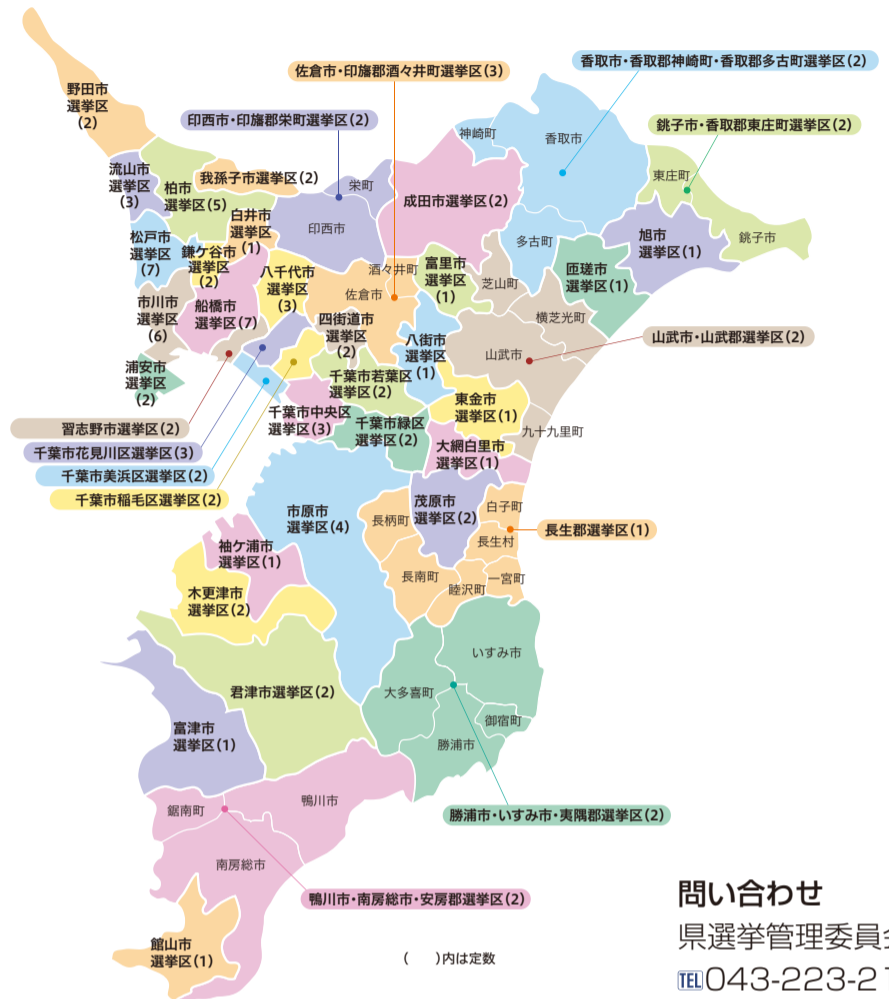

問い合わせ
県選挙管理委員会
TEL043-223-2142

千葉のコレ 97 知ってる?

千葉県の酒造りの歴史

江戸時代には、舟で東京湾へ物資を運ぶ水運が盛んになったことから、銚子や野田をはじめとした県内各地で、しょうゆ、みりん、日本酒などの醸造技術が大きく発展しました。利根川流域には100軒近くの酒蔵が軒を連ね、関西の酒に肩を並べる

千葉のお酒

酒造りの地として「関東灘」と呼ばれるほどでした。

個性豊かな酒造場

現在、県内には38の酒造場があり、個性あふれる酒を醸しています。たとえば利根川流域では現在でも酒造りが行われていますし、名水の里として知られる君津市久留里周辺では県内最古の蔵元をはじめ5つの酒蔵があるなど、東京に最も近い酒どころとなっています。

中でも神崎町は「発酵の里」として知られ、古くから発酵食品の生産が盛んでした。利根川沿いにある「道の



発酵の里こうざき

千葉のお酒で乾杯!

駅発酵の里こうざき」は2015年4月に全国初の「発酵」をテーマとした道の駅として誕生しました。

冬に仕込まれた日本酒は、春先に新酒が出荷され、夏場を越して熟成し、秋あがり、ひやおろしなど四季を通してさまざまに変化する味を楽しめます。

精米を自社で行う蔵や、新たな醸造技術を追求する蔵などもあり、こだわりの日本酒を造る蔵元が県内にはたくさんあります。

ぜひ年末年始は千葉県のお酒を味わってみませんか。
※飲みすぎには注意
しましょう。



チーパくん

「元気ちば!健康チャレンジ事業」に参加しよう

市町村が行う健康診断、健康教室や介護予防教室などの健康ポイント事業に参加し、一定のポイントを貯めて市町村に申請すると「ち〜バリュ〜カード」が交付されます。

この事業に協賛する「ち〜バリュ〜の店」でカードを提示すると、お得なサービスが受けられます。



電子版「ち〜バリュ〜カード」の交付が始まりました

一部の市町村で、ウェブサイトからの申請により電子版「ち〜バリュ〜カード」の交付が受けられます。

電子カードのウェブ申請や協賛店の情報など、詳しくは専用ウェブサイトをご覧ください。

ち〜バリュ〜 検索

問い合わせ 元気ちば!健康チャレンジ事業事務局

TEL070-4480-5997

県健康づくり支援課 TEL043-223-2661



政治家の寄付禁止

年末年始は何かと贈り物やお祝い事をする機会が増える時季ですが、政治家が選挙区内の人に、お金や物を贈ることは公職選挙法で禁止されています。

また、有権者が政治家に寄付や贈り物を求めることも禁止されています。**贈らない! 求めない! 受け取らない!**の「三ない運動」を徹底しましょう。



せんぎょ君

ルールを守って、
明るい選挙を!

これらも寄付に該当します!

落成式・
開店祝い
の花輪



お歳暮・
お年賀など



町内会の
催し物などへの寸志や
飲食物の差し入れ



病気のお見舞い



問い合わせ 県選挙管理委員会 TEL043-223-2142 千葉県選挙管理委員会 検索

講座・催し



文書館企画展

「房総教育志—明治を生きた先生たち—」

150年前の明治5年、学制が発布されました。その時代の教壇に立った教員たちの痕跡をたどります。

目 令和5年2月25日(土)まで 9時～17時
休 日曜日、祝日、館内整理日(毎月末の最終平日)、年末年始(12月28日～1月3日)

問 会 県文書館(千葉モノレール県庁前駅から徒歩3分) **TEL** 043-227-7552

みんなで能舞台に触れるWEEK!

令和5年2月4日(土)～19日(日)の期間、照り屋根付き白木総檜造りの能舞台を会場に組み立て、さまざまな催しを実施します。

●みんなで楽しむ邦楽コンサート

目 令和5年2月4日(土) 13時30分開演
※入場無料、要事前申し込み(未就学児入場可能)

出演 望月太左乃(佐野友紀)さん(邦楽囃子方) 他

申 専用の申込フォームまたは、往復はがき(126円)に代表者の郵便番号、住所、氏名、電話番号、入場希望者全員の氏名・年齢(1通につき5人まで)、車椅子席希望の有無、返信用宛先を書いて郵送

宛先 〒260-0852千葉市中央区青葉町977-1県立青葉の森公園芸術文化ホール「邦楽コンサート」係

受 令和5年1月10日(火)必着(申込多数抽選)

※当日、大学生以下の方を対象に、邦楽ワークショップを実施予定です。参加希望者は、問い合わせ先までお電話ください。

●野村萬斎 青葉の森狂言の会

目 令和5年2月5日(日) 14時開演

出演 野村萬斎さん(狂言方和泉流)他
料 全席指定3000円、大学生1000円、高校生以下無料

●第42回青葉能

目 令和5年2月19日(日) 13時30分開演

出演 観世清和さん(第二十六世観世宗家)他
料 SS席8000円、S席6000円、A席4000円(30歳以下は半額)、小中高生500円
※この他に実施予定の公演など、詳しくはホームページをご覧ください。

問 会 県立青葉の森公園芸術文化ホール **TEL** 043-266-3511

青葉の森 芸術 検索

お知らせ



千葉県債(10年債)を発行します

受付期間 12月5日(月)～12月12日(月)

償還方法 10年満期一括

償還期日 令和14年12月24日

購入可能額 1万円～上限なし(1万円単位)

利払い 年2回(6月、12月)

利率 ホームページをご覧ください

取扱窓口 ▶銀行：千葉、千葉興業、京葉の本支店▶証券会社：三菱UFJモルガン・スタンレー、ちばぎん証券の県内支店

申し込みに必要なもの ①購入代金②本人確認書類③印鑑④利息などを受け入れる通帳

※受付期間内でも、売り切れにより受け付けを終了する場合や、支店により取り扱っていない場合があります。また、金融機関により、申し込みに必要なものが異なることがあります。詳しくは取扱窓口にお問い合わせください。

※次回は5年債を2月に募集予定です。

問 取扱窓口または県財政課 **千葉県債 検索 TEL** 043-223-2074

第64回県政に関する世論調査実施中

県では、県政推進の基礎資料とするため、県民の皆さんの生活意識などに関する世論調査を行っています。

調査票が届いた方は、ぜひご協力をお願いします。

対 県内の満18歳以上の個人3000人(無作為抽出)

※過去の調査結果はホームページや県政情報コーナー(県庁本庁舎2階)、県各地域振興事務所、市役所・町村役場、公立図書館で閲覧できます。

問 県報道広報課 **TEL** 043-223-2469 **千葉県世論調査 検索**

事業主の皆さまへ 従業員の個人住民税は特別徴収で納めましょう

県と県内全54市町村では、個人住民税の特別徴収を徹底しています。

特別徴収とは、事業主が従業員に代わり、毎月従業員に支払う給与から個人住民税を天引きし、市町村に納入する方法です。

法人・個人を問わず、事業主は全ての従業員について、個人住民税を特別徴収する必要があります。

特別徴収を行うに当たり、事業主は従

業員が居住する市町村に給与支払報告書を提出しなければなりません。

令和5年度(令和4年分)の給与支払報告書の提出期限は令和5年1月31日(火)です。

手続き方法など、詳しくはホームページをご覧ください。

問 従業員が居住する市町村 または県税務課 **TEL** 043-223-3099 **千葉県 個人住民税 特別徴収 検索**

医療関係者の皆さまへ 2年に1度の届け出はお済みですか

対 ①医師や歯科医師、薬剤師の免許をお持ちの方

②12月31日時点で就業している看護職員(保健師・助産師・看護師・准看護師)、歯科衛生士、歯科技工士の方

受 ①②令和5年1月16日(月)まで

※それぞれの提出方法はホームページをご確認ください。届出票は各保健所(健康福祉センター)で配布する他、ホームページからダウンロードできます。

問 各保健所(健康福祉センター)または ①県健康福祉指導課 **TEL** 043-223-2607

②県医療整備課 **TEL** 043-223-3885(看護)・3884(歯科)

①**健康福祉情報の森 千葉県 検索**

②**看護 歯科 従事者届 千葉県 検索**

調理師の皆さまへ 業務従事者届の提出はお済みですか

対 12月31日時点で、飲食店や給食施設などで調理業務に従事している調理師

受 令和5年1月15日(日)まで

提出方法 従事者届を問い合わせ先に郵送、ファクス、または、件名に「従事者届出」と明記してEメール

※届出用紙は問い合わせ先で配布する他、ホームページからダウンロードできます。

問 〒260-0015千葉市中央区富士見2-3-1 塚本大千葉ビル7階 (一社)千葉県調理師会

TEL 043-225-7736 **FAX** 043-225-5995

Eメール chiba-ck@helen.ocn.ne.jp

千葉県調理師会 検索

ガス機器を使用するときは 換気を忘れずに!

湯沸かし器、ガスストーブ、ガスコンロなどを室内で使用するときは換気に十分気を付けてください。一酸化炭素中毒事故を防止するため、換気扇を回したり、窓を開けるなどして新鮮な空気を入れましょう。

問 県産業保安課 **TEL** 043-223-2729

毎年12月10日～16日は 「北朝鮮人権侵害問題啓発週間」

平成14年9月の日朝首脳会談で北朝鮮が拉致を認め、同年10月に5人の被害者が帰国してから、今年で20年が経ちましたが、いまだに帰国を果たせていない方々が救出を待っています。

この中には、千葉県に住んでいた方が含まれている可能性もあります。これらの問題について、関心と認識を深め、解決に向けて世論を盛り上げていきましょう。

問 県政策企画課 **TEL** 043-223-2203

年末年始の運転免許業務のご案内

月 日	運転免許センター		警察署
	千葉	流山	
12月23日(金)	通常業務		
12月24日(土)	閉庁日		
12月25日(日)	A	B	閉庁日
12月26日(月)～28日(水)	C		通常業務
12月29日(木)～1月3日(火)	閉庁日		
1月4日(水)	D		通常業務
1月5日(木)・6日(金)	C		通常業務
1月7日(土)	閉庁日		
1月8日(日)	A	B	閉庁日
1月9日(月・祝)	閉庁日		
1月10日(火)	通常業務		

A：有効期限内の更新手続、記載事項変更届、運転免許証の自主返納、運転経歴証明書、国外運転免許証の受付

B：有効期限内の更新手続(優良運転者講習および高齢者講習受講済みの方に限る。)、記載事項変更届、運転免許証の自主返納、運転経歴証明書、国外運転免許証の受付

C：通常業務(停止処分者講習、違反者講習を除く。)

D：通常業務(技能試験、取消処分者講習、停止処分者講習、違反者講習などの試験コースを使用する業務を除く。)

※例年、年末年始の時期は、運転免許センター・各警察署共に大変混雑します。時間に余裕をもってお越しください。

※駐車場に限りがあるため公共交通機関をご利用ください。運転免許センターにおける混雑予測をホームページに掲載していますので、ご確認ください。

問 千葉運転免許センター **TEL** 043-274-2000

流山運転免許センター **TEL** 04-7147-2000



県民ひろば

県庁の宛先は、〒260-8667(住所記載不要)各担当課
ファクスによるお問い合わせは県報道広報課まで FAX)043-227-0146

対=対象 日=日時・期間 会=会場 内=内容 休=休館日 定=定員 申=申込方法 料=料金等
受=受付期間・受付場所 問=問い合わせ先・申込先 HP=ホームページ
※Eメールは、送信途中の安全性が万全でないことにご留意ください。
※「講座・催し」で申込方法の記載がない場合は直接会場にお越しください。

資格・試験

県職員採用選考考査 (令和5年1月20日、22日、24日実施分)

受験資格 職種ごとに異なります。

考査日および採用予定職種

①令和5年1月20日(金)…児童福祉司、精神保健福祉相談員、看護師(教員)、学芸員(自然系)、学芸員(美術系・経験者採用)、職業訓練指導員、海技従事者(機関士)、海技従事者(航海士)

②令和5年1月22日(日)…心理、児童福祉司、児童指導員、保育士、獣医師、保健師
※全て経験者採用

③令和5年1月24日(火)…守衛、農業技術員、畜産技術員、林業技術員

※申込者多数の場合は、教養考査と専門考査(1次考査)などを実施し、1次考査合格者について、2次考査として口述考査を2月中旬ごろに実施する予定です。

申原則ホームページから申し込み。

※詳しくは受験案内をご確認ください。

受験案内はホームページからダウンロードできる他、県各地域振興事務所や問い合わせ先などで配布しています。

受12月19日(月)～令和5年1月10日(火)

問県人事課 TEL)043-223-2032

千葉県総務部人事課 検索

募集

県営住宅の入居者

対原則として同居親族があり、一定の収入以下の世帯で、県内に住民登録している方

申所定の申込用紙に記入し郵送

受令和5年1月1日(日・祝)～15日(日)消印有効

※申込用紙は、市役所・町村役場、県各地域振興事務所、県各保健所(健康福祉センター)、住まい情報プラザ、県立中央図書館などで12月下旬から配布します。

※菊間(市原市)・蔵波(袖ヶ浦市)県営住宅は常時募集を行っています。

※薬円台(船橋市)地域特別賃貸住宅についても募集(常時募集)を再開します。

問〒260-0016千葉市中央区栄町1-16

千葉県住宅供給公社 TEL)043-222-9200

千葉県営住宅 空家募集 検索

千葉県少年少女オーケストラ団員

県内各地から集まった10～20歳の団員160人で構成される少年少女オーケストラ団員を募集します。一緒に素敵な音楽を奏でませんか。

募集パート 全パート(弦楽器、木管楽器、金管楽器、打楽器)

※入団前に選考会を行います。

日令和5年2月18日(土)

会千葉県文化会館大練習室

対県内に居住または通学し、令和5年4月時点で小学4年生以上高校2年生以下の方

申申込書を事務局ホームページからダウンロードし、必要事項を記入の上、郵送

受令和5年1月23日(月)必着

問〒260-8661千葉市中央区市場町11-2

(公財)千葉県文化振興財団

千葉県少年少女オーケストラ事務局

TEL)043-222-0077

千葉県少年少女オーケストラ 検索

千葉県誕生150周年「ちば文化資産」追加選定&切手コンテスト投票

2023(令和5)年の県誕生150周年を記念し、「ちば文化資産」を111件から150件に増やす追加選定とオリジナルフレーム切手デザインコンテストを実施中!

内①「ちば文化資産」追加選定

「ちば文化資産」追加候補87件の中から、追加したい1件を投票してください。投票結果を踏まえ、追加する39件を選定します。

②記念切手デザインコンテスト

優秀作品20点の中から、切手にしたい1点を投票してください。投票結果を踏まえ、採用する作品を10点選定します。

投票方法 任意の用紙に、氏名、在住(または通勤・通学)市町村名、電話番号、①

の追加候補の名称または②の作品番号を明記し、郵送。ホームページからも申し込み可

※①②共に1人1票ずつ投票できます

受①令和5年1月22日(日)②12月23日(金)

※投票対象など、詳しくはホームページをご覧ください。

問〒260-8667(住所記載不要)

県文化振興課

TEL)043-223-3945

ちば文化資産 検索



講座・催し

県立中央博物館 おはまおり-海へ向かう神々の祭-

神輿が海や水辺に向かう祭り「おはまおり」。神輿や祭衣装など、各地の貴重な資料を通じて、海に囲まれた千葉県で受け継がれてきた多様な「おはまおり」の歴史や魅力を紹介します。

日令和5年1月9日(月・祝)まで

9時～16時30分(最終入館16時)

休月曜日(1月9日は開館)、年末年始(12月28日～1月4日)

料一般300円、高校・大学生150円

※中学生以下・65歳以上・障害者手帳などをお持ちの方とその介護者1人は無料

問会 県立中央博物館(千葉市中央区青葉町955-2) TEL)043-265-3111



マクハリハンドメイドフェスタ2022

1350以上のブースが出演!ハンドメイドファンのための祭典を開催します。

日12月10日(土)11時～17時30分、

11日(日)10時～16時30分

会幕張メッセ国際展示場ホール7・8

(JR京葉線海浜幕張駅から徒歩5分)

料前売り券700円、当日券800円

※小学生以下無料

問マクハリハンドメイドフェスタ実行委員会

TEL)043-296-5500(平日10時～17時)

マクハリハンドメイドフェスタ 検索

「ちばコラボ大賞(千葉県知事賞)」表彰式・事例発表会

市民活動団体(NPO)、企業や大学、任

意団体などが連携して地域の課題解決に取り組む優れた事例を「ちばコラボ大賞(千葉県知事賞)」として表彰し、その取り組みを紹介します。

日12月23日(金)14時30分～

会千葉県文化会館小ホール(JR外房線・内房線本千葉駅から徒歩10分)

定120人(申込先着順)

申「ちばコラボ大賞表彰式・事例発表会」と明記し、参加者全員の住所・氏名・電話番号を書いてファクスまたはEメール。ホームページから申し込み可。

受12月16日(金)まで

※詳しくはホームページをご覧ください。

問県県民生活課

TEL)043-223-4147 FAX)043-221-5858

EX)npvo-vo@mz.pref.chiba.lg.jp

ちばコラボ大賞 検索



房総の郷土芸能2022

香取・海匝・山武地域の代表的な民俗芸能が一堂に会します。無料でご覧いただけますのでぜひご応募ください。

日令和5年1月22日(日)12時30分～16時40分(12時開場)

会千葉県東総文化会館(JR総武本線旭駅から徒歩15分)

内

笹川の神楽	笹川神楽保存会(香取郡東庄町・県指定)
銚子のお囃子	銚子市民謡保存会神輿連合阪流会(銚子市)
銚子の祭のお囃子	銚子囃子保存会愛宕獅子(銚子市)
熊野神社の神楽	熊野神社神楽保存会(旭市・県指定)
旭のお囃子	袋お囃子保存会(旭市)
九十九里浜地曳大漁歌	九十九里浜地曳大漁歌保存会(匝瑳市・市指定)
しらます白樹粉屋おどり	白樹粉屋おどり保存会(山武郡芝山町・県指定)

定800人(予定)

申往復はがき(126円)に代表者の郵便番号、住所、氏名、電話番号、入場希望者の氏名(1つのはがきに5人まで)、Eメールアドレス(任意)、特に観覧したい演目(任意)、返信用宛先を書いて郵送

宛先 〒101-0021東京都千代田区外神田2-18-2(株)ITPプロモーション事業部内「房総の郷土芸能2022」運営事務局

受12月28日(水)必着(申込多数抽選)

問旭市教育委員会生涯学習課

TEL)0479-85-8628

旬のレシピ ちばの味



切り身で簡単
ブリのアクアパッツァ

〈材料〉2人分

- ブリ……………2切れ(300g) 種抜き黒オリーブ……………6個
 - 塩、コショウ……………少々 ミニトマト……………6個
 - ニンニク……………1片 オリーブオイル……………大さじ1
 - アサリ(砂抜きしたもの)……………100g 白ワイン……………大さじ2
 - マッシュルーム……………4個 イタリアンパセリ……………適量
- (1人分/約460kcal 脂質32.2g 食塩相当量1.1g)

【作り方】

- ①ブリ切り身は半分に切り両面に塩、コショウを振って、10分ほど置き、クッキングペーパーで挟んで水気を取る。
- ②ニンニクは縦半分に切り芯を取ってから、薄切りにする。
- ③アサリは殻をこすり合わせるようによく洗い、マッシュルームは薄切り、黒オリーブは半分に切り、ミニトマトは洗ってヘタをとる。
- ④フライパンにオリーブオイル、②のニンニクを入れて弱火で加熱する。ニンニクの香りが出てきたら、①のブリを皮のついた面を下にして1分ほど焼く。
- ⑤ブリの皮に焦げ目が付いたら裏返し、③の具材を入れ、強火にして白ワインを加える。アルコール分を飛ばしたら弱火にし、ふたをして5分ほど蒸し煮にする。
- ⑥塩少々を加え味を調べ、器に盛り付けイタリアンパセリを添える。

＜コツ＞

ブリは塩・コショウでしっかりと下味をつけましょう。アサリのうま味移るので、ブリの臭みが苦手でも気にならずに食べられます。
〔調理協力・千葉伝統郷土料理研究会〕

ブリの豆知識

県産のブリの漁獲量は全国第5位。成長とともに呼び名が変わる出世魚で、おめでたい魚とされています。千葉県では主に外房で漁獲される他、内房では養殖も行われています。

問い合わせ 県報道広報課 TEL043-223-2241



1 千葉ポートタワークリスマスファンタジー2022(千葉市)

期間 12月25日(日)まで 点灯時間17時~21時

千葉市の冬の風物詩となったポートタワーのクリスマスイルミネーション。約3500個の電球やネオンが、タワーの壁一面にきらめきます。音楽に合わせてツリーの形が変化したり、雪が舞ったりと、すてきなイルミネーションショーが、クリスマスムードを盛り上げます。近年人気上昇しているのが千葉港にひしめく工場の夜景。イルミネーションと工場夜景を海から眺める特別ナイトクルーズも行います。この時季だけの景観を楽しんでみませんか。



海面に映る幻想的な工場夜景



高さ100mのジャンボツリー

場所 千葉市中央区中央港1丁目 千葉ポートパーク内
交通 JR京葉線・千葉モノレール千葉みなと駅から徒歩12分
料金 タワー入館 大人420円、小中学生200円(ポートパークは入園無料)
ナイトクルーズ 大人1200円、小中学生600円(開催日時、チケット購入方法などはお問い合わせください)
問い合わせ 千葉ポートタワー TEL043-241-0125

2 道の駅 ちくら潮風王国(南房総市)

営業時間 9時~17時



おいしそうな取れたての魚

水がきれいな千倉の海を目の前に臨む道の駅。地元で水揚げされた新鮮な海産物、ピワや落花生のお菓子、花や野菜などの南房総の特産品を取りそろえており、レストランでは取れたての海の幸を味わえます。

敷地内にはのびのびと遊べる大きな芝生広場があり、目の前に広がる太平洋から昇る日の出の撮影スポットとしても人気です。

一帯は温暖な気候を生かした花の露地栽培でも有名で、早春には色とりどりの花畑で散歩や花摘みも楽しめます。



巨大な漁船のレプリカは登ることができます



場所 南房総市千倉町千由1051
交通 富津館山道路「富浦IC」から車で35分(無料駐車場約230台)
高速バス南総里見号(千葉~安房白浜線)「潮風王国」下車
定休日 水曜日(1~3月と8月は無休)
問い合わせ 道の駅 ちくら潮風王国 TEL0470-43-1811

クイズ&プレゼント

丸部分の5文字を組み合わせて、言葉をつくってください。
ヒント=冬になると出会えます。



- ① 「タテのカギ」和菓子の材料の一つ。あん蜜にのせたり、大福の皮に使います。
- ② しっかり捕まえて、自由に行動させないこと。
- ③ スポーツなどで現役を辞めること。
- ④ 車や機械を数えるときの単位。
- ⑤ アニメの原画を描くためのシート。「〇〇画」。
- ⑥ 物事の成り行きや、将来の予測。

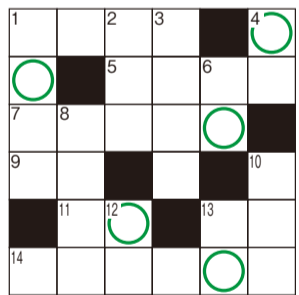

- ⑦ 東京湾に浮かぶパーキングエリア。
- ⑧ エアコン。
- ⑨ 部には知られていないが、一部にはその存在がよく知られていること。「知る〇〇ぞ知る」。
- ⑩ イタリア料理の芳香として用いられる葉。
- ⑪ 海に生息する生物の総称。
- ⑫ 目。ぎりぎりのところ。
- ⑬ 潜水用具などをとることを仕事にしています。
- ⑭ 電話番号と「ちば県民だより」への意見・感想を必ず書いて、〒260-8866(住所記載不要)県報道広報課(住所記載不要)へ応募は12月15日(必着)正解者の中から抽選で20人に食のちばの逸品水産物詰め合わせを贈呈。当選者の発表は発送をもって代えさせていただきます。また、いただいたご意見などは今後の編集の参考にさせていただきます。11月号の正解者数は3518人でした。



11月号の正解
ちとせアメ(千歳飴)

「食のちばの逸品水産物詰め合わせ」をプレゼント!

※画像は調理例です。



鮎酒蒸し

鯛めし・鯛茶漬け



県立天羽高等学校・生活コース 「“できる”を実感できる学校」

新たな学校の形

天羽高校は、千葉県初の「地域連携アクティブスクール」を設置しており、中学校では力を十分に発揮できなかったが高校では頑張ろうという意欲的な生徒に、実践的なキャリア教育を行っています。



企業協力による説明会の様子

「ステップアップ」という学び直しの時間では、生徒たちは自分のペースで学習することができ、一つの教室に二人の教員が配置されているため、気軽に質問をすることもできます。

地域と連携したキャリア教育

調理やファッション、幼児教育などを学ぶ生活コースでは、社会に出て幅広く活躍でき

る能力を身に付けることができます。11月には、地域の方々の協力の下、千葉県の郷土料理である太巻きずしの調理講習会が開かれました。生徒たちは、指導を受けながら桃の花やサザエの絵柄の太巻きずしを作りました。

天羽高校の魅力について大竹さん(3年)は「調理以外にも被服や保育などさまざまなことを学べる」と言い、高梨さん(3年)は「コースがたくさんあるので自分のやりたいことを学べると思う」と話してくれました。

天羽高校では今後も、さまざまな講習会などを通して社会で活躍できる生徒が育っていきます。



みんなで協力して作りました

問い合わせ 県立天羽高等学校
TEL0439-67-0571 天羽高校 検索