

ちば 県民だより

編集・発行／千葉県総合企画部報道広報課 〒260-8667 千葉市中央区市場町1番1号 TEL 043-223-2241 FAX 043-227-0146
県人口 6,269,105人(対前月比3,795人減) 男 3,106,924人／女 3,162,181人 世帯数 2,800,516世帯(対前月比1,339世帯減)[令和4年2月1日現在]

3 月号

通算 第528号

毎月5日発行(1月のみ1日発行)

県庁代表電話 043-223-2110

パソコン・スマートフォン版

<https://www.pref.chiba.lg.jp/>



スマートフォンアプリ「マチイロ」で「ちば県民だより」が見られます

もくじ

防災シミュレーション……………	2面	「ちばボランティアナビ」開設!……………	5面
新型コロナウイルス 関連情報……………	3面	県民ひろば……………	6~7面
「一人ひとりの働きたい」を応援します!……………	4面	チーバくんの今日はどこ行く?……………	8面

あなたなら、どうする？

防災シミュレーションにチャレンジして 大災害を乗り越えよう!

災害は、いつ、どこで起きるかわかりません。突然、災害が起こったとき、あなたの日ごろの備えは十分だったか、とっさの判断は正しいのか。防災シミュレーションに挑戦して、改めて防災について考えてみましょう。



ここからスタート!

シミュレーションのやり方

Q1 からスタートし、設問に答えながら、指示のとおり番号を進んでいきます。ゴールは全部で **G1** ~ **G6** の6種類。あなたは防災力を駆使して、無事災害を乗り越えることができるでしょうか。

Q1 まずはあなたの自宅について教えてください。耐震強度は…

- ① 足りている **Q2** へ
- ② 足りていない **Q2** へ
- ③ わからない 裏面 **Q1** を確認して **Q1** に戻る

Q2 大きな家具はしっかり固定されていますか？

- ① 固定されているか、ベッドやソファに倒れないように配置を工夫している **Q3** へ
- ② そのまま部屋に置いてある **Q3** へ

Q3 今日は土曜日、午前11時。あなたが居間でくつろいでいると、突然ドーンと突き上げるような揺れが…

- ① **Q1** で①、**Q2** で①を選んだ **Q4** へ
- ② **Q1** で①、**Q2** で②を選んだ 裏面 **A1** へ
- ③ **Q1** で②を選んだ 裏面 **A2** へ

Q4 台所では昼食用のカレーを煮込んでいました。

地震を感じたあなたは、とっさに…

- ① キッチンへ火を止めに行く 裏面 **A3** へ
- ② 外へ逃げられるよう窓を開ける 裏面 **A3** へ
- ③ その場でしゃがんで頭を抱える 裏面 **A4** へ

Q5 外に出ると、見慣れた景色が別の街のようです。崩れた家や倒れた塀、あちこちで煙が上がっています。

そのとき携帯電話に津波警報のメールが入りました！防災無線からも避難指示の放送が聞こえてきます。急いで逃げなくては…

- ① 最新の巨大堤防の上へ 裏面 **G2** へ
- ② 高台やビルの高層階へ 裏面 **A5** へ
- ③ 車でできるだけ遠くへ 裏面 **A6** へ

Q6 津波警報は解除されました。しかし実家の高齢の父母とまだ連絡が取れません。父母はスマートフォンが使えないため、災害用伝言ダイヤルにメッセージを残し(裏面 **Q6** 参照)、実家に向かって歩き始めました。

商店街に差し掛かったところで、再び大きな揺れが！あなたはとっさに…

- ① 道の真ん中に逃げる 裏面 **A7** へ
- ② 塀の陰に逃げる 裏面 **G3** へ
- ③ ビルの中に逃げる 裏面 **A8** へ

Q7 やっとの思いで実家に着くと、両親は無事で、喜んで迎えてくれました。

片付けを手伝いながら、しばらく実家で一緒に過ごすことに。さて、食事はどうしよう？

- ① 備蓄しているものはない 裏面 **G4** へ
- ② ビスケットと水でまかなう 裏面 **G5** へ
- ③ 日持ちする食品などを多めに買い置きして備えている 裏面 **G6** へ

1月に南太平洋のトンガ諸島で発生した海底火山の大規模噴火によって津波注意報が出され、改めて津波を意識した方も多いのではないのでしょうか。

千葉県では注意報の発表を受けて災害即応体制をとり、関係市町村に職員を派遣するなど対応に当たりました。知事就任後は副知事と副市町村長とのホットラインも構築するなど、市町村と一体となって災害対応に当たっています。

津波への対応としては、東日本大震災を教訓に、九十九里沿岸では海岸の堤防などをかさ上げした他、一宮川など県が管理する7河川においても堤防のかさ上げを行いました。特に被害が甚大だった旭市の飯岡海岸では、津波が堤防を越えた場合でも壊れにくい構造の堤防を

整備するなど、災害に強い県づくりを進めています。

皆さまには各種災害での被害を想定したハザードマップをご確認いただき、いざという時の備えを万全にさせていただきたいと思っております。

新型コロナウイルス感染症の対応については、感染が落ち着いた昨年12月に2カ所目の臨時医療施設を整備し、2月にも更に施設を増やし、3カ所で患者の受け入れを行っています。医療提供体制の拡充、中和抗体薬・経口薬の活用、県営のワクチン集団接種会場の設置などに取り組んでおり、かつてない規模の感染拡大に対し、医療関係者と連携しながら対応しています。

感染防止対策にご協力いただいている県民・事業者の皆さまに感謝申し上げます。

千葉県知事 熊谷俊人

① 家を耐震化しよう

家の耐震化は、地震から命を守るため大変重要です。まずは耐震診断を行い、必要に応じて耐震化工事をしましょう。特に耐震基準が大きく変わった1981年以前の基準で建てられた家は、耐震性に不安があります。耐震診断・耐震改修に補助制度のある市町村もあります。

② 家具を固定しよう

強い地震のとき、固定されていない家具は凶器に変わります。家具は必ず固定し、寝室や出入り口の近くに大きな家具を置かないようにするなど、配置を工夫しましょう。

③ 近所の助け合い

消防や警察は、災害が大規模であるほどすぐには来られません。巨大地震の発生直後は隣近所の助け合いが生命線です。地域の防災訓練などに積極的に参加しましょう。

④ まずは身を守ろう

揺れが強い間は何よりも自分の身を守りましょう。丈夫な机の下にもぐるか、手やかばんなどで頭を守ってその場にとどまります。火を止めたり、避難経路を確保するのは揺れが収まってからにしましょう。

⑤ 津波から逃げるには

津波避難は「できるだけ海から離れた高台へ自分の足で逃げる」が鉄則です。津波は堤防を越えて襲ってくることもあります。堤防は避難の時間をかせぐためのものと考えましょう。

⑥ 災害用伝言サービス

災害時に電話がつながりにくいときのために、災害用伝言ダイヤル171や、災害用伝言板など連絡方法を確認しておきましょう。

⑦ 安全な場所は？

繁華街では落下物が危険です。また、ブロック塀は倒れる危険があるので、地震の際は近寄らないようにし、公園など広い場所や、新しいビルの中などに逃げましょう。揺れが収まって、大勢の人が一斉に移動を始めると、集団転倒など思わぬ事故が起こる恐れがあります。むやみに移動せず安全な場所にとどまり、状況が落ち着いてから移動しましょう。

⑧ 備蓄しよう

救援物資はすぐに届くとは限りません。食料品や日用品は、最低3日分、できれば1週間分備蓄しましょう。多めに買い置きをし、古いものから順に使ってまた補充する「ローリングストック」という方法であれば、比較的無理なく備蓄が可能です。

A1

地震だ！と思う間もなくキャスター付きの棚が突進してきて、あなたは悲鳴を上げました。家中が生き物のように激しく揺れ、食器棚や本棚が倒れて中身が宙を飛び交います。あなたはパニックになってうずくまりましたが、頭に何かがつつきり、意識が遠くなりました…。**②**を確認して**G1**へ

A2

激しい揺れに転倒し、あなたは悲鳴を上げました。家中が生き物のように激しくうねり、揺れています。バリバリと恐ろしい音が家を包み、全身に衝撃が走って意識が遠くなりました…。**①**を確認して**G1**へ

A3

激しい揺れの中、あなたは動こうとしましたが、立っていることさえできずに倒れました。分厚い本が飛んできて頭にぶつかります。揺れが収まって起き上がると、手が血まみれに…額を切ったようです。台所の床にはカレーがぶちまけられていましたが、火は安全装置が作動して止まっています。あなたは、皿の破片を踏まないように気を付けながら外へ出ました。**④**を確認して表面**Q5**へ

A4

あなたはその場にしゃがんで頭を抱えました。雑貨がバラバラ落ちてきて頭を守る手にぶつかります。揺れが収まって起き上がると、手に擦り傷はありますが大きなけがはありません。台所の床にはカレーがぶちまけられていましたが、火は安全装置が作動して止まっています。あなたは、皿の破片を踏まないように気を付けながら外へ出ました。**④**を確認して表面**Q5**へ

A5

あなたは近くの高台へ急ぎ、息を切らしながら上まで登りました。津波はどうなっているのだろう…不安になりながら下を見ていると、灰色の水が現れ、ものすごい勢いで車や街路樹を道連れに、見慣れた道を埋め尽くしていききました…。**⑤**を確認して表面**Q6**へ

A6

津波のスピードは恐ろしく速いと聞いたことがあります。徒歩では間に合わないと思ったあなたは、急いで車に乗り込みました。しかし、大通りは鈴なりの渋滞です。これでは津波につかまってしまう…！慌てて車を道の端に寄せ、近所のスーパーに駆け込みました。屋上まで上って下を見ると、さっきまで自分がいた道を灰色の津波が飲み込んでいきます。あなたは恐怖に身震いました…。**⑤**を確認して表面**Q6**へ

A7

道の真ん中にも、ビルの窓ガラスが上からバラバラと降ってきます。あなたは上着をかぶってガラスを防ぎました。後ろでガン！と強烈な音がして振り向くと、古いビルの広告看板が落下していました。あれが直撃していたらと思うとゾッとします…。**⑦**を確認して表面**Q7**へ

A8

あなたは最近できたビルの中に逃げ込みました。道いっばいにビルのガラスの破片が落ちているのが見えます。あのまま路上にいたらけがをしていたでしょう…。**⑦**を確認して表面**Q7**へ

G1 ゴール 助け合い

気が付くと周りは暗く体が痛みます。何かの下敷きになっているようで身動き一つできません。余震で家がきしむ中、あなたは必死に助けを呼び続けました。しばらくすると、遠くから誰かの声が…地域の防災会の人たちが見回りに来てくれたのです。あなたを見つけると、バールとジャッキを使って助け出してくれました。ああよかった…。近所の人たちには感謝してもしきれません。**③**を確認



G2 ゴール 津波が迫る

あなたは海沿いにある巨大堤防に上りました。東日本大震災後に完成した最新の堤防だから安全なはずだ…。20分ほどすると、水平線に帯のような津波が現れ、みるみる迫ってきます。この堤防よりはるかに巨大じゃないか…？あなたは近づいてくる黒い塊を茫然と見つめました。**⑤**を確認



G3 ゴール 塀の下敷き

あなたは頑丈そうな塀にとっさに身を寄せましたが、激しい揺れに塀が崩れて下敷きになってしまいました…。幸い頭は無事ですが、足が挟まって動けません。通行人に助けを求めますが、みんな自分のことで手いっぱいなのか、立ち止まってくれません。**⑦**を確認



G4 ゴール 家族げんか

実家には全く備蓄がなく、避難所に行ってみました。被害が激しく救援物資が届くめどが立っていないと言われました。3日目ようやく物資が届きましたが、おにぎり一つもらうのにも長時間並ばなければいけません。満足に食べていないあなたと両親は、イライラしてけんかになってしまいました。**⑧**を確認

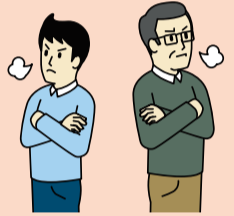

G5 ゴール 体調不良に

実家には水と長期保存のビスケットが十分備蓄されていましたが、味気ない食事に2日で飽きてしまいました。災害が大きく、商店もなかなか再開しません。あなたと両親は便秘気味になり、気持ちもすっかり沈んでしまいました。**⑧**を確認



G6 ゴール 災害を乗り切る

電気が止まっているため、まずは冷蔵庫の中のもの食べました。実家では災害に備えて、レトルト食品や缶詰なども多めに買い置きがしてあり、カセットコンロを使うと温かい食事をとることができました。あなたと両親は助け合いながら、無事災害を乗り切ることができました。**⑧**を確認

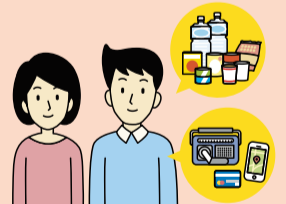

>>> シミュレーションの続きに挑戦！

あなたは無事災害を乗り切ることができましたか？千葉県防災ポータルサイト「じぶん防災」では、災害への備えについて詳しく解説している他、このシミュレーションの続きに挑戦できます。大地震の後にまさかの豪雨災害…！？さあ、あなたなら、どうする？



じぶん防災 検索

新型コロナウイルス 関連情報

家庭内感染を防ぐには

- 家の中でもマスクを着用する。
- 家族と部屋を分けて、小まめに換気する。(部屋を分けられないときは、仕切りやカーテンで区切る)
- できるだけ限られた人で看病し、基礎疾患がある方など、重症化リスクが高い人が看病することは避ける。
- 小まめに手洗い。タオルの共用はやめる。
- ドアノブなどの共用部分を消毒用エタノールなどで消毒する。
- 嘔吐物や使用したティッシュはすぐにビニール袋に入れ、密閉して捨てる。汚れた物や場所は塩素系漂白剤で消毒する。

ごみの捨て方

- ①ごみ箱にごみ袋をかぶせます。いっぱいになる前に縛って封をしましょう。
- ②マスクなどのごみに直接接触することがないようにしっかり縛ります。
- ③ごみを捨てた後はせっけんを使って、流水で手をよく洗いましょう。



※ごみは空気を抜いてからしっかり縛って出しましょう。ごみが袋の外に触れた場合や袋が破れている場合は、ごみ袋を二重にしてください。

発熱などの症状があるときは

- 発熱などの症状を感じたら、日ごろ通院している医療機関か、お住まいの近くにある医療機関に、まずは電話でご相談ください(医療機関を受診する際は、必ず電話などで事前予約してから受診してください)。
- 相談した医療機関で診療・検査ができないときなどは、**県ホームページに掲載している医療機関や、地域ごとの相談先一覧**(コールセンターや市町村、発熱相談医療機関)へお問い合わせください。

まずは、**かかりつけ医などに電話で相談**



相談先

- **千葉県発熱相談コールセンター**
TEL 0570-200-139(土・日曜日、祝日含む24時間対応)
- **千葉市新型コロナウイルス感染症相談センター**
TEL 043-238-9966(土・日曜日、祝日含む9時～19時)
- **船橋市新型コロナウイルス感染症相談センター**
TEL 047-409-3127(土・日曜日、祝日含む9時～19時)
- **柏市受診相談センター** TEL 04-7167-6777(平日9時～17時。時間外は音声ガイダンスで対応可能なコールセンターを案内します)

その他の市町村や、発熱相談医療機関などの相談先一覧は、地域ごとに県ホームページに掲載しています。

千葉県 熱があるときは [検索](#)



コロナワクチンの追加接種をご検討ください

コロナワクチンの効果は、時間の経過に伴い、徐々に低下していくことが示唆されていますが、ファイザー社がイスラエルで実施したワクチンの接種後の情報を集めた研究では、追加接種した場合における入院予防効果は93%、重症化予防効果は92%、死亡に対する予防効果は81%であったと報告されています。

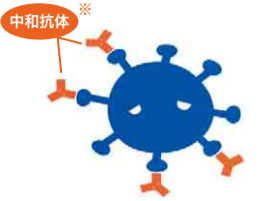

ヒトの細胞

また、米国の研究調査によると、1・2回目にファイザーを接種した人が追加接種をした結果、3回目にファイザーを接種しても、モデルナを接種しても、15日後の中和抗体価は十分に上昇したことが報告されています。

1回目	2回目	3回目	中和抗体価
ファイザー	ファイザー	モデルナ	31.7倍
ファイザー	ファイザー	ファイザー	20.0倍

※中和抗体とは、新型コロナウイルスの表面のトゲトゲにくっついて、ヒトの細胞への侵入を防ぐ成分です。

コロナワクチンの小児接種がはじまります

対象者 県内にお住まいの5歳から11歳までの方
接種回数 2回(1回目と2回目の接種間隔は3週間)
使用するワクチン 小児用ファイザー社ワクチン(12歳以上の方が使用するワクチンとは濃度や容量が異なります)

接種費用 無料
接種期間・場所 お住まいの市町村のホームページや広報紙をご確認ください
 接種当日は保護者の同伴と予診票への保護者の同意署名が必要です
 ※ワクチン接種は、義務や強制ではありません

[厚生労働省](#) [小児接種](#) [検索](#)

感染拡大防止対策協力金を支給します

県では、感染拡大防止のため、営業時間の短縮等にご協力いただいた「千葉県飲食店感染防止対策認証事業認証店」および「千葉県飲食店感染防止基本対策確認店」の皆さまに協力金を支給します。

申請方法 電子申請または郵送
申請期間 ※郵送申請は締切日消印有効
【第15弾(1月21日(金)～2月13日(日)要請分)】3月30日(水)まで
【第16弾(2月14日(月)～3月6日(日)要請分)】3月7日(月)から4月21日(木)まで
申請書類 ホームページをご確認ください
申請書類の配布場所 ホームページからダウンロード、または県庁(本庁舎14階)、県税事務所、市区役所、町村役場、商工会・商工会議所などで配布
問 千葉県感染拡大防止対策協力金コールセンター
 TEL 0570-783939(土・日曜日、祝日含む9時～18時)

[千葉県感染拡大防止対策協力金](#) [検索](#)

中小企業等への支援情報

県では、中小企業等への支援情報をまとめたガイドブックを作成しています。詳しくは県ホームページをご覧ください。

千葉県 [支援策ガイドブック](#) [検索](#)



各種相談窓口

※特に記載がない場合、相談日は月～金曜日(祝日を除く)9時～17時です。

- 県政に関する相談** 県報道広報課広聴室(県庁本庁舎2階)
 TEL 043-223-2249-2250 FAX 043-227-3613
- 葛南地域振興事務所(船橋市) TEL 047-424-8368
- 東葛飾 // (松戸市) TEL 047-361-2111
- 印旛 // (佐倉市) TEL 043-483-1111
- 香取 // (香取市) TEL 0478-54-1311
- 海匝 // (旭市) TEL 0479-62-0261
- 山武 // (東金市) TEL 0475-54-0222
- 長生 // (茂原市) TEL 0475-22-1711
- 夷隅 // (大多喜町) TEL 0470-82-2211
- 安房 // (館山市) TEL 0470-22-7111
- 君津 // (木更津市) TEL 0438-23-4812

電話de詐欺相談(県警察本部) TEL 0120-494-506
 <月～金曜日 8時30分～17時15分(祝日・年末年始を除く)>

犯罪被害者相談(県くらし安全推進課)
 <12時～13時を除く> TEL 043-223-2267

- 消費生活相談**(県消費者センター)
 <9時～16時30分、土曜日は16時まで> TEL 047-434-0999
- 交通事故相談**<12時～13時を除く、16時30分最終受付>
 (県交通事故相談所本所) TEL 043-223-2264
 (// 東葛飾支所) TEL 047-368-8000
 (// 安房支所) TEL 0470-22-7132

産廃110番(産廃残土県民ダイヤル)(県廃棄物指導課)
 <24時間・365日受付> TEL 043-223-3801

高齢者電話相談(県高齢者福祉課) TEL 043-221-3020

ちば認知症相談コールセンター<月・火・木・土曜日 10時～16時> TEL #7100 または TEL 043-238-7731

医療相談(県医療安全相談センター)
 <9時～12時、13時～16時30分> TEL 043-223-3636
 ※千葉市・船橋市・柏市にある医療機関に関することは各市の医療安全相談窓口にご相談ください。

救急安心電話相談(県医療整備課)<月～土曜日18時～翌朝6時、日曜日・祝日・GW・年末年始9時～翌朝6時> TEL #7009 または 03-6735-8305

こども急病電話相談(県医療整備課)<365日受付、19時～翌朝6時> TEL #8000 または 043-242-9939

子ども・若者総合相談(ライトハウスちば)
 <火～日曜日 10時～17時(月曜日が祝日の場合は翌火曜日定休)> TEL 043-420-8066

女性・男性のための電話相談(県男女共同参画センター)
 女性<火～日曜日 9時30分～16時> TEL 04-7140-8605
 男性<火・水曜日 16時～20時> TEL 043-308-3421

DV(配偶者などからの暴力)等女性相談(県女性サポートセンター)
 <24時間・365日受付> TEL 043-206-8002

児童相談(子ども・家庭110番)
 (児童相談所虐待対応ダイヤル)<24時間365日> TEL 189
 (児童相談所相談専用ダイヤル)<毎日8時30分～20時>
 TEL 043-252-1152

教育相談(県子どもと親のサポートセンター)
 <24時間・365日> TEL 0120-415-446

弁護士による無料法律相談(県報道広報課広聴室)
 <月2回、予約制> TEL 043-223-2249-2250

宅地建物取引に関する法律相談(県建設・不動産業課)
 <月1回、予約制> TEL 043-223-3238

「一人ひとりの働きたい」を応援します!

県では、あらゆる県民が個性と能力を発揮し、社会で活躍できるよう、きめ細かい就労支援や定着支援を行うために、各種相談窓口を設置しています。求職中の方や再就職を目指す方、正規雇用を目指す方、現在の職場で悩みを抱えている方など、お気軽にご利用ください。



問い合わせ

県雇用労働課 TEL043-223-2767



再就職を希望する
女性や中高年齢者
向け

千葉県ジョブサポート センター

ハローワークと連携し、生活就労相談から職業相談、職業紹介など、再就職に向けてワンストップでさまざまな支援を行っています。企業向けのセミナーや企業と求職者との交流会なども行っています。

場所 千葉市中央区新町3-13 千葉TNビル3階

TEL043-245-9420(平日9時~17時、第1・3・5土曜日)

10時~17時(最終受付16時30分)



ジョブサポ 千葉 検索



県内で正社員就職
を希望するおおむ
ね35~49歳向け

35歳からの正社員 チャレンジスクエア

県内企業への正社員就職に向け、個別相談や企業の紹介など、専任のキャリアカウンセラーや企業コーディネーターと共に、一人一人の状況に応じたきめ細かい支援を行っています。

場所 千葉市中央区新町3-13 千葉TNビル3階 千葉県ジョブサポートセンター内 TEL043-245-9431(平日9時~17時、第1・3・5土曜日10時~17時(最終受付16時30分))



チャレンジスクエア 千葉 検索



働くことに
不安を抱えている
15~49歳向け

ちば地域若者 サポートステーション

現在、仕事に就いていない方とじっくり向き合い、さまざまなグループワークや個人面談などを通じて就職に必要な力を身に付け、職場に定着するまで全面的に支援します。

場所 千葉市美浜区幕張西4-1-10 ちば仕事プラザ内

TEL043-351-5531(火曜日~土曜日9時~16時) ちばサポステ 検索



新卒~おおむね
30歳代向け

ジョブカフェちば

個別相談やセミナー、模擬面接、企業との交流イベントなど、初めての就活から就職後の悩みまで幅広くサポートします。

場所 船橋市本町1-3-1 フェイスビル9階

TEL047-426-8471(平日9時~18時(最終受付17時))



ジョブカフェちば 検索

障害のある方の就労を支援します

▶千葉県障害者就業支援キャリアセンター

障害のある方の就職に向けた相談や訓練、雇用環境整備や定着に関する相談や研修など、障害のある方と事業主の双方に対する幅広い支援を行っています。(来所相談は要予約)

場所 千葉市美浜区新港43 9時~17時(土・日曜日、祝日を除く)

TEL043-204-2385 FAX043-246-7911

syogaisya-career@bz01.plala.or.jp

▶ちばテク障害者校(県立障害者高等技術専門学校)

障害のある方が、就職に必要な知識や技能を習得するための職業訓練を行っています。障害の種別に応じて、パソコンやウェブデザイン、CAD、流通・清掃等の作業実務などの技能を習得できる6つのコースがあり、在校中の資格取得も可能です。

各コースの内容や募集要項など、詳しくはホームページをご覧ください。

※校内見学もできます。(要事前連絡)

場所 千葉市緑区大金沢町470 TEL043-291-7744

ちばテク障害者校 検索



主に千葉県への
UIターン※を希
望する方向け

千葉県地域しごとNAVI

仕事と暮らしのポータルサイト「千葉県地域しごとNAVI」に県内企業の求人情報や暮らしの情報、セミナー・イベント情報などを掲載し、千葉で働きたい人へ分かりやすく発信しています。

TEL043-245-0171(平日9時~17時)

地域しごと 検索



※別の地域に住んでいた人が、出身地やその周辺、さらに別の地域に移り住むこと

▶Jobwayちば 千葉県合同企業説明会

県内での就職に興味がある学生などを対象に、県内の企業約35社と出会う合同企業説明会を開催しますので、ぜひご参加ください。

対象 2023(令和5)年に大学・短大などを卒業予定の方(他学年や既卒の方も参加できます)

日時 5月21日(土)13時30分~16時40分(13時15分開場)

会場 ペリエホール(JR千葉駅直結ペリエ千葉7階)

※参加者多数の場合は入場を制限する必要があるため、事前登録をおすすめします。(参加費無料)

問い合わせ 千葉県中小企業家同友会 TEL043-222-1031

ジョブウェイ 検索

事業主の方へ

県では、障害のある方を積極的に雇用し、障害のある人もない人も共に働いている企業や事業所を「笑顔いっぱい!フレンドリーオフィス」として認定し、ホームページなどで紹介しています。

認定の基準や申請方法など、詳しくはホームページをご覧ください。

問い合わせ 県産業人材課 TEL043-223-2756

フレンドリーオフィスちば 検索



▶労働者福祉資金融資制度

県では、中央労働金庫(中央ろうきん)と連携し、中小企業で働いている方や育児・介護休業者、離職中の方を対象に、生活に必要な資金の低金利での融資を行っています。

融資額 最高100万円

融資の条件や申込方法など、詳しくはホームページをご覧ください。

問い合わせ 県内の中央ろうきん各支店 労働者福祉資金 千葉県 検索
または、県雇用労働課 TEL043-223-2743



職場で悩みを抱えている方、一人で悩まずご相談ください

▶千葉県労働相談センター

長時間労働やパワハラ・セクハラ、賃金不払いなどの悩み事を抱えている皆さん、一人で悩まず、お気軽にご相談ください。

新型コロナウイルス感染症の影響による解雇などの労働問題についての相談も受け付けています。 TEL043-223-2744(県庁本庁舎2階)

一般労働相談 来所 平日9時~17時(要予約)

電話 平日9時~20時(最終受付19時45分)

弁護士相談 来所 毎月第1・3金曜日13時~15時(要予約)

メンタルヘルス相談 来所または電話 毎月第4水曜日17時30分~19時30分(要予約)

美しく植林されたスギ林が多く見られる山武地域は、この地域は、スギの生育に適した気候で



成長がそろうたサンブスギ林

山武地域の林業

千葉のコレ 88

知ってる?

サンブスギ

サンブスギは、幹がまっすぐで太さが一定という、木材としての優れた特徴を持ちます。また、一般的なスギと比べて雄花が非常に少なく、花粉をほとんど飛ばしません。挿し木(親木から枝を切り取り、土に挿して繁殖させる方法)によつ



サンブスギのベンチ

サンブスギの特徴

はありますが、さまざまな工夫や独自の造林法を生み出し、林業を発展させてきました。中でも、山武地域で江戸時代から育てられてきたサンブスギは、県のブランド材になっています。

サンブスギの活用

山武地域で大切に育まれてきたサンブスギは、近年、建築用材以外の活用方法も模索されています。木の折り紙やコースター、おもちゃなどに利用され、生活により身近に取り入れられるようになりました。薄い紅色でつやがあるといわれるサンブスギ。生活の中で木の香りとぬくもりを感じてみてはいかがでしょうか。



サンブスギのおもちゃ

ボランティアマッチングサイト「ちばボランティアナビ」開設!



ボランティアをしたい方と仲間を募りたい団体をつなぐ、ボランティアマッチングサイト「ちばボランティアナビ」を開設しました。このサイトで、ボランティアの輪を広げてみませんか。

- ボランティアをしたい方は、興味のある分野や地域を選んで検索し、応募することができます。
- ボランティアを募りたい団体は、募集情報を無料で掲載できます。

ボランティア体験会

「ボランティアに興味はあるけれど、どう始めればいいのか分からない」という方にも気軽に参加していただける、ボランティア体験会を実施します。日程や申込方法など詳しくは「ちばボランティアナビ」をご覧ください。



ちばボランティアナビ 検索

問い合わせ 千葉県地域ボランティア事務局

TEL050-3176-6182 info@chiba-volunteer.jp

成年年齢が引き下げられます～新生活に伴う消費者トラブルにご注意!～

改正民法が4月1日から施行され、成年年齢が20歳から18歳に引き下げられます。18歳の誕生日を迎えたら、クレジットカードを作る、アパートを借りるなどのさまざまな契約が自分の意思でできるようになります。*一方で、契約を簡単に取り消せなくなり、契約の責任を自分で負うこととなります。

ネットの情報やうまい話にすぐに飛びつくのは危険です。成年になったばかりの若者を狙う悪質な業者も少なくありません。よく考えて、不審に感じたらその場では契約しないようにしましょう。

一人で悩まずに、家族など身近な人の意見を聞きましょう。おかしいな?と思ったら、ためらわずに最寄りの消費生活センターなどにご相談ください。

※成年年齢引き下げ後も、飲酒・喫煙・公営ギャンブルなどは今までどおり20歳にならないとできません。

問い合わせ 消費者ホットライン TEL(局番なし)188(いやや)
(最寄りの消費生活相談窓口につながります)
または県消費者センター TEL047-434-0999
(月～金曜日9時～16時30分、土曜日9時～16時)



ちばアクアラインマラソン2022

3月25日(金)エントリー開始!

PR大使

11月6日(日)に開催される「ちばアクアラインマラソン2022」のランナー募集が始まります。アクアラインの海と空の大パノラマの中を駆け抜けてみませんか。



千葉真子さん (スポーツコメンター) 藤森慎吾さん (オリエンタルラジオ)

エントリー期間 3月25日(金)正午～5月9日(月)17時
(一部特別枠を除く)

申込方法 大会公式ホームページの専用エントリーページから申し込み
(申込多数抽選)

抽選結果は5月27日(金)以降にお知らせする予定です。

※一般枠のほかにパラ・スポーツ枠やスマイル枠などの特別枠もあります。詳しくは大会公式ホームページをご覧ください。



大会公式HP

種目	定員	参加料
マラソン(42.195km)	12,000人	16,500円
ハーフマラソン(21.0975km)	両種目合わせて5,000人 (車いすハーフは10人程度)	13,500円
車いすハーフマラソン(21.0975km)		

問い合わせ

【大会全般に関すること】

ちばアクアラインマラソン実行委員会事務局 TEL043-223-4107

【一般枠の申込方法に関すること】

RUNET
「お問い合わせフォーム」

HP<https://runnet.jp/help/contact/>



RUNET



講座・催し



「よろこび!」をテーマに、障害のある方が独自の手法で制作した公募作品の展示会「うみのもりの玉手箱」

「よろこび!」をテーマに、障害のある方が独自の手法で制作した公募作品の展示会です。3つの分野で、さまざまな作品が展示されます。ぜひご覧ください。

日3月15日(火)～20日(日)9時～17時15分(初日は13時から。最終日は15時まで)
会千葉市民ギャラリー・いなげ(京成稲毛駅から徒歩7分)

内大漁旗の展示(美術分野)、映像作品の上映(身体表現分野)、詩の展示(文芸分野)
問千葉アール・ブリュットセンターうみのもり **TEL**0475-36-7411



展示予定の大漁旗作品

不動産に関する無料相談会

不動産鑑定士による、不動産の価格や賃料などの相談会を開催します。

日会▶4月13日(水)市川市役所第一庁舎5階(JR総武線本八幡駅から徒歩10分)

▶4月14日(木)千葉中央駅前ビル5階(京成千葉中央駅から徒歩3分)各10時～16時

申直接会場で申し込み(当日申込先着順)
問(公社)千葉県不動産鑑定士協会 **TEL**043-222-5795

お知らせ



献血にご協力をお願いします～3月は献血推進強調月間です～

春先は気候の変化や風邪などで体調を崩す方が増えることなどから献血者が減少し、血液が不足しがちです。



献血は、県内6カ所の献血ルームと各地を巡回する献血バスで実施していますので、皆さまのご協力をお願いいたします。

県内の献血ルームについては、ホームページをご覧ください。

問千葉県赤十字血液センター **TEL**047-457-0711

県業務課 **TEL**043-223-2614
千葉県 献血 検索

自動車の登録手続きを忘れずに

自動車税(種別割)の納税通知書は、4月1日現在の登録に基づいて送付されます。自動車を譲渡したときや住所を変更したときなどは、管轄の運輸支局などで必ず登録事項の変更手続きをしてください。

問千葉運輸支局 **TEL**050-5540-2022
または次の自動車検査登録事務所
野田 **TEL**050-5540-2023
習志野 **TEL**050-5540-2024
袖ヶ浦 **TEL**050-5540-2025

自動車税 千葉県 検索

特定不妊治療費助成の申請は令和4年3月末までです

特定不妊治療(体外受精・顕微授精)に要する費用の一部を助成しています。

●申請期限は「1回の治療」が終了した日の属する年度内です。令和3年度に終了した治療の手続きがまだお済みでない場合は、令和4年3月末までに、お住まいの市町村を管轄する保健所(健康福祉センター)へ必要書類を提出してください。

●特定不妊治療は、令和4年4月より保険適用となります。令和4年度は経過措置として、年度をまたぐ1回の治療について助成を行います。

●助成制度の詳細や必要書類などについては、ホームページをご覧ください。

問各保健所(健康福祉センター)または県児童家庭課 **TEL**043-223-2332

千葉県 特定不妊 検索

千葉県債(10年債)を発行します

受付期間 3月3日(木)～10日(木)
償還方法 10年満期一括
償還期日 令和14年3月25日
購入可能額 1万円～上限なし(1万円単位)
利払い 年2回(9月、3月)
利率 ホームページをご覧ください。

取扱窓口▶銀行：千葉、千葉興業、京葉の本支店▶証券会社：三菱UFJモルガン・スタンレー、ちばぎん証券の県内支店
申し込みに必要なもの ①購入代金②本人確認書類③印鑑④利息などを受け入れる通帳

※受付期間内でも、売り切れにより受け付けを終了する場合や、支店により取り扱っていない場合があります。また、金融機関により、申し込みに必要なものが異なる場合があります。詳しくは取扱窓口にお問い合わせください。

問取扱窓口または県財政課
千葉県債 検索 TEL043-223-2074

進学・進級時における非行・犯罪被害を防ぎましょう

進学・進級の時期は、生活環境の変化により、深夜徘徊、喫煙、飲酒などの不良行為や、万引き、薬物乱用などの非行に走りやすくなります。

非行を防止するには、普段から親子でコミュニケーションを十分にとり、子どもの服装や言葉遣いなど、ちょっとした変化も見逃さないことが大切です。

また、SNSなどの不適切な利用から、性犯罪などの被害に遭うケースが後を絶ちません。子どものスマートフォンなどの利用については、家庭内でのルール作りが大切です。不適切なサイトへのアクセスをブロックするフィルタリングの活用やペアレンタルコントロール(保護者による管理)などを行い、被害やトラブルを防ぎましょう。お困りの際は、一人で悩まずにご相談ください。



<相談窓口>
千葉県警察少年センター(ヤング・テレホン) **☎**0120-783497(ナヤミヨクナル)(面接での相談は要予約)

あなたの自転車が狙われています!

新年度を控え、自転車の使用を検討している方は、防犯対策を忘れずに行いましょう。

●自転車を停めたときは、必ず施錠をしましょう。
●アパート、マンション、自宅敷地内での被害が多くなっています。
●備え付けの鍵の他にワイヤー錠を活用するなど、ツーロックで盗難対策を実施しましょう。

令和3年中に発生した自転車盗難は6317件、そのうち6割以上は無施錠でした。自転車の盗難対策に、ご協力をお願いします。

問県警察本部生活安全総務課 **TEL**043-201-0110(代)

工事業者の皆さまへ～石綿事前調査結果の報告が義務化されます～

4月1日から、建築物などの解体・補修時に行う石綿含有建材の事前調査結果の報告が義務化されます。

報告は、石綿事前調査結果報告システムを通じて行っていただくため、事前に利用者IDの登録をお願いします。詳しくは、ホームページをご確認ください。

問県大気保全課 **TEL**043-223-3804
千葉県 大防法改正 検索

賃貸住宅退去の際の原状回復トラブルにご注意!

引っ越しが多い3月には、賃貸住宅を退去する際に「原状回復費用として高額な修理代を請求された」などの相談が寄せられます。

民法が改正され、「通常使用や経年劣化による傷みや汚れの原状回復は借主の義務ではない」旨が記載されています。例えば、日焼けなどによる畳やクロスの変色、冷蔵庫等の後部壁面の黒ずみなどが該当します。退去の際にはできるだけ貸主と借主の双方が立ち合い、住宅の状況を確認してください。

また、新規の入居契約をするときは、契約書の特約事項をよく確認するとともに、入居前の傷や汚れなどの写真を撮り、貸主や管理会社と一緒に確認しておきましょう。

お困りの場合はご相談ください。
問局番なし**TEL**188(最寄りの消費生活相談窓口につながります)
または県消費者センター **TEL**047-434-0999

地籍調査へのご協力をお願いします

地籍調査とは、一筆ごとの土地の所有者・地番・地目を調査し、土地の境界の位置と面積を測量する調査です。調査により、法務局備え付けの地図および登記簿が更新され、土地取引の円滑化や災害復旧の迅速化に役立ちます。

調査には、土地所有者の方などの立ち会いが必要です。お住まいの市町村で地籍調査が実施された際は、ご協力をお願いします。地籍調査について、詳しくはホームページをご覧ください。

問県用地課 **TEL**043-223-3251
千葉県 地籍調査 検索

サツマイモ基腐病に注意!

サツマイモ基腐病は、葉や茎が枯れてサツマイモが腐る病気で、主に「種イモ」や「苗」から伝染します。昨年、千葉県でも発生が確認されました。

サツマイモ基腐病の早期発見、感染拡大防止のため、植える前の苗や、植えた後の畑をよく確認してください。地下部の茎が黒く変色したり、葉が枯れるなどの症状を確認した場合は、最寄りの農業事務所までご連絡をお願いします。

問県各農業事務所または県安全農業推進課 **TEL**043-223-2888
千葉県 基腐病 検索



県民ひろば

県庁の宛先は、〒260-8667(住所記載不要)各担当課
ファクスによるお問い合わせは県報道広報課まで FAX)043-227-0146

対=対象 日=日時・期間 会=会場 内=内容 休=休館日 定=定員 申=申込方法 料=料金等
受=受付期間・受付場所 問=問い合わせ先・申込先 HP=ホームページ
※Eメールは、送信途中の安全性が万全でないことにご留意ください。
※「講座・催し」で申込方法の記載がない場合は直接会場にお越しください。

資格・試験

自衛官などの採用試験

各試験区分によって異なります。詳しくはホームページをご覧ください。



- ①一般幹部候補生「大卒程度試験」、「院卒者試験」：4月23日(土)、24日(日)
 - ②歯科・薬剤科幹部候補生：4月23日(土)
 - ③医科・歯科幹部：6月24日(金)
 - ④一般曹候補生：5月20日(金)～29日(日)のうち、いずれか1日を受付時に指定
 - ⑤自衛官候補生：受付時に指定
- 願書をお問い合わせまたは県内の各自衛官募集事務所へ持参または郵送。③以外については専用ホームページ(自衛官等インターネット応募サイト)からの申込可。
※願書は問い合わせ先に請求
- ①②4月14日(木)まで(必着)
 - ③6月10日(金)まで(必着)
 - ④5月10日(火)まで(必着)
 - ⑤年間を通じて行っています
- 〒263-0021千葉市稲毛区轟町1-17 防衛省自衛隊千葉地方協力本部
TEL)043-251-7151

自衛隊 千葉 検索

令和4年度前期技能検定

各職種において所定の実務経験などを有する方
等級 1級～3級、単一等級
職種 造園、機械加工、電気機器組立て、塗装など52職種

所定の振込用紙で受検手数料を払い込み、受検申請書・郵便振替払込受付証明書など指定の書類を簡易書留で郵送
※詳しくはホームページをご覧ください。

4月4日(月)～15日(金)消印有効
〒261-0026千葉市美浜区幕張西4-1-10 千葉県職業能力開発協会
TEL)043-296-1150
千葉県職業能力開発協会 検索

募集

県営住宅の入居者

原則として同居親族があり、一定の収入以下の世帯で、県内に住民登録している方
所定の申込用紙に記入し郵送
4月1日(金)～15日(金)消印有効
※新設の佐津間(鎌ヶ谷市)県営住宅についても、同時期に新規募集を行います。
※申込用紙は、市役所・町村役場、県各地域振興事務所、県各保健所(健康福祉センター)、住まい情報プラザ、県立中央図書館などで3月下旬から配布します。
※菊間(市原市)・蔵波(袖ヶ浦市)県営住宅は常時募集を行っています。

〒260-0016千葉市中央区栄町1-16 千葉県住宅供給公社 TEL)043-222-9200
千葉県営住宅 空家募集 検索

「県民の日」賛同行事

県民の日(6月15日)を記念した行事を募集しています。賛同行事は県で取りまとめ、県ホームページなどで広報します。
企業・市民団体などが「県民の日」を中心とする期間(おおむね前後1カ月)に実施する行事(施設の無料開放、割引、記念イベントなど)

応募様式をホームページからダウンロードし、Eメールまたはファクス
1次募集期限：3月18日(金)
2次募集期限：6月3日(金)
県民生活・文化課
TEL)043-223-2408 FAX)043-221-5858
bunki@mz.pref.chiba.lg.jp
千葉県民の日 賛同行事 検索

講座・催し

暮らしとこころの相談会

悩み事やお困り事を抱え、日々の暮らしがたつらなくなっていませんか。
3月は自殺対策強化月間です。暮らしと家計の問題、こころの相談に、弁護士と

福祉専門職が無料で応じます。一人で悩まずに、ご相談ください。

- 3月19日(土) 13時～16時(最終受付15時30分)※事前申込不要
- 木更津市中央公民館(JR木更津駅から徒歩1分)
- 千葉県弁護士会 TEL)043-227-8431
- 県健康づくり支援課 TEL)043-223-2668

千葉交響楽団 第111回定期演奏会 「あふれる瑞々しさ」

郷愁を誘う美しいメロディのチェロ協奏曲と、ロマン派の先駆けといえる雄大なシューベルトの交響曲をお届けします。

5月21日(土)14時開演(13時15分開場)
習志野文化ホール(JR総武線津田沼駅から徒歩4分)
出演 指揮：山下一史さん(音楽監督)、チェロ：山澤慧さん(首席奏者)
曲目 ドヴォルザーク／チェロ協奏曲 短調、シューベルト／交響曲第9番ハ長調「ザ・グレート」
料S席4000円、A席3000円、B席2000円(全席指定)
問(公財)千葉交響楽団事務局
TEL)043-222-4231



山下一史さん 山澤慧さん

点訳・音訳ボランティア養成講座

視覚障害者のための「点字図書」「声の図書」製作ボランティアを養成します。
点訳・音訳に興味があり、パソコンの基本的な操作ができる方
4月から令和5年3月 隔週全20回
点訳：火曜日午前、音訳：木曜日午前
定員点訳20人、音訳20人
申込書をメールまたは郵送
※募集要項・申込書は、ホームページからダウンロードしてください。
料教材費など(点訳は約1万円、音訳は約千円)
4月8日(金)まで(必着)
※詳しくは募集要項をご覧ください。

〒284-0005四街道市四街道1-9-3 視覚障害者総合支援センターちば
点訳係 TEL)043-308-8358
tenyaku-yousei@tisikyjo.jp
音訳係 TEL)043-424-2390
onyaku-yousei@tisikyjo.jp
千葉県視覚障害者福祉協会 検索

公立学校採用候補者選考説明会

「千葉で先生になりたい!」と考えている方、ぜひご参加ください。
募集職種 小・中学校、県立高校、県立特別支援教育・養護教諭・栄養教諭
対教員免許状を取得、または勤務開始日までに取得見込みの方
3月下旬～4月末ごろ
内選考の状況や昨年からの変更点、志願方法などの説明
※開催日程や会場など、詳しくはホームページをご覧ください。
問県教育庁教職員課
TEL)043-223-4043、4044
千葉県 教員採用 検索

海の博物館マリンスイセンスギャラリー 「千葉県エビ・カニ大集合!」

海の幸として有名なイセエビや深海の大きなカニ、美しい色彩をもつ小さなエビなどが大集合!千葉県に暮らすエビやカニの多彩な顔触れを通して、県の自然の豊かさをお伝えします。
5月8日(日)まで9時～16時30分(最終入館16時)
休月曜日(月曜日が祝日の場合は開館し、翌平日休館)
料一般200円、高校・大学生100円、中学生以下・65歳以上・障害者手帳などをお持ちの方とその介護者1人無料
問会 県立中央博物館分館 海の博物館(勝浦市吉尾123) TEL)0470-76-1133



アカホシカクレエビ

関宿城博物館「昔の暮らし展」

「住まう」「食べる」「着る」「働く」「遊ぶ」の5つのテーマに沿って、洗濯板やちゃぶ台、足踏みミシンなど昔懐かしい昭和の頃の暮らしを展示します。
4月17日(日)まで9時～16時30分
休月曜日(月曜が祝日の場合は開館し、翌日休館)
料一般200円、高校・大学生100円、中学生以下・65歳以上・障害者手帳などをお持ちの方とその介護者1人無料
問会 県立関宿城博物館(野田市関宿三軒家143-4) TEL)04-7196-1400



旬のレシピ ちばの味



ふわわり軽い
台湾カステラ

〈材料〉2人分(14センチ角型1台分)

- 卵……………3個 牛乳……………50cc
- サラダ油……………40cc 砂糖……………50g
- 薄力粉……………50g

(1人分/約520kcal 脂質20.2g 食塩相当量0.3g)

【作り方】

- ① オープンシートを型より5センチほど高く敷いておく。
- ② 卵を卵黄と卵白に分け、卵白は冷蔵庫に入れて冷やしておく。
- ③ サラダ油を耐熱ボウルに入れ500Wの電子レンジで1分30秒ほど温め、薄力粉をふるいながら加えたら泡立て器でよく混ぜる。
- ④ 牛乳は500Wの電子レンジで20秒ほど温めて③に加え、泡立て器で混ぜる。さらに②の卵黄も加え、よく混ぜ合わせる。オープンで150度に予熱しておく。
- ⑤ 別のボウルに②の卵白を入れハンドミキサーで軽くほぐし、砂糖を3回に分け加えながら泡立て、柔らかいツノが立つくらいのメレンゲを作る。メレンゲの1/3を④に入れ泡立て器で混ぜたら、残りのメレンゲをさらに加えてゴムベラで切るように混ぜ合わせ、型に流し入れる。
- ⑥ 60度程度のお湯をはった天板に⑤を置き、150度のオープンで60分ほど、焼き色が付き竹串を刺して生地が付かなくなるまで焼く。

＜コツ＞

サラダ油は約60度、牛乳は約40度が目安です。お湯の温度が高すぎると、焼き上がり直後にしぼみやすいので気を付けましょう。お好みで生クリームや果物を添えるのもおすすめです。〔調理協力・千葉伝統郷土料理研究会〕

鶏卵の豆知識

県産の鶏卵の産出額は全国第2位。卵の大きさは鶏の月齢によって変わりますが、卵黄の重量はほぼ同じなので、卵黄だけを使うときは小さい卵を選ぶといいでしょう。

問い合わせ 県報道広報課 TEL043-223-2241



外出ができないときでも、お出掛け気分を味わおう！

1 福星寺のしだれ桜 (四街道市)

見頃 3月中旬～4月上旬

中世の城址でもある福星寺。巨大な土塁跡や空堀が残る境内に入ると、幹回り3.3m、高さ14mのしだれ桜が姿を現します。樹齢は約400年。廃城跡に福星寺を創建する際、徳川家康が手をかけて称えた「お手かけの桜」から株分けされたといわれています。枝いっぱい花を付けたしだれ桜はため息が出るような美しさ。歴史ある境内で、春の訪れを感じてみませんか。



福星寺門と土塁跡



見事な枝ぶりのしだれ桜



場所 四街道市吉岡898

交通 千葉モノレール「千城台駅」またはJR総武本線「四街道駅」からバス「福星寺入口」下車(バスは本数が少ないためご注意ください。駐車場はありませんので、公共交通機関をご利用ください。)

問い合わせ 四街道市産業振興課 TEL043-421-6134

※しだれ桜の開花状況は四街道市のホームページで随時更新予定です。

四街道 しだれ桜 開花状況 検索

2 道の駅 保田小学校 (鋸南町)

営業時間 9時～17時 (店舗ごとに営業時間・定休日は異なります)



高い天井に体育館の面影が残る

廃校となった小学校をリニューアルした道の駅。体育館を改装した直売所では、地元の朝採れ野菜やお花などを販売。教室を改装したレストランでは、懐かしい給食や本格石窯焼きのピザなど、多彩なグルメが楽しめます。

校舎の2階は宿泊施設。黒板やロッカーなど、昔懐かしい教室の面影が残る客室でユニークな宿泊体験ができます。家族と一緒に、「学校」に泊まってみませんか。



教室を改装した客室



場所 安房郡鋸南町保田724

交通 富津館山道路「鋸南保田IC」から車で1分(無料駐車場107台) JR内房線「保田駅」から徒歩16分

問い合わせ 都市交流施設・道の駅 保田小学校 TEL0470-29-5530

(宿泊の予約・問い合わせ TEL0470-29-5531)



県立佐倉東高校・服飾デザイン科 「服飾のスペシャリストを目指して」

基礎から徹底的に

佐倉東高校の服飾デザイン科では、1年次からアパレルCAD(製図ソフト)やファッション業界の仕組みなどの基礎を習得。2年次からは和裁コースか洋裁コースを選び、3年次に振り袖やウエディングドレスの製作などを行います。



ファッションショーでドレスを披露(洋裁コース)

ファッション業界のプロ講師も積極的に招き、着付けや立体裁断、色彩など幅広いテーマの講義や実習を行っています。

佐倉の町に溶け込む「和」

昨年12月には、和裁コースの生徒が、授業で製作した和服を着て登校し、1日を過ごしま

した。新型コロナの影響で布や糸が手に入りにくい状況でしたが、納得のいく色や柄の反物を探し、これまでの知識や技術を生かして、一針一針手縫いで作り上げた一着です。

和服が好きな祖母の影響を受け、和裁コースを選んだという吉崎さん(3年)は「みんなと励まし合いながら製作活動ができて良かった。課題が大変ではあるが、後輩には自分の力を信じて伝統を受け継いでほしい」と言い、将来も服飾の道に進みたいという櫻井さん(3年)は「和裁を学べる高校は限られているので佐倉東に入って良かった。卒業後は洋裁も学び、服飾で誰かに感動を与えられる仕事に就きたい」と、それぞれの思いを語ってくれました。



自慢の和装で登校(和裁コース)

問い合わせ 県立佐倉東高校

TEL043-484-1024 佐倉東高校 検索

クイズ&プレゼント

丸部分の5文字を組み合わせて、言葉をつくってください。ヒント=5面をご覧ください。



- ① 県内では富里市や八街市が主な産地。富里市ではこれが食べられるマラソン大会があります。
- ② インドカレーと一緒に食べるパン。
- ③ ビリヤードでボールを突くための道具。
- ④ 代表的な品種は、ソメイヨシノです。
- ⑤ 本の読みかけの所に挟んで目印にします。
- ⑥ 学術的な研究の結果などを記したもの。

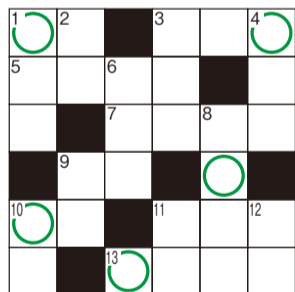

- ① 桃太郎のお供の鳥といえは？
- ② 権利の対義語。
- ③ 手を握ったときに内側になる部分。「手の○○」。
- ④ 8本足の生き物。いすみ市でとれるものは、千葉ブランド水産物に認定されています。
- ⑤ 岩や石が細かく砕け粒になったもの。
- ⑥ ほんの少しの違い。
- ⑦ 絶に取り組んでいいます。
- ⑧ 北極や南極近くの上空に見られるカーテン状の光。
- ⑨ 板に穴を開ける道具。
- ⑩ 釣りするとき魚の餌に寄せて作った○○餅を使います。
- ⑪ 「戦いの○○を切る」。
- ⑫ 2本の綱や鎖でつり下げた板に乗って遊びます。

- ⑬ 県ホームページ「ちば県民だよりクイズ応募ページ」から応募いただくか、はがき63円に答え、郵便番号、住所氏名年

2月号の正解



カクテイシンコク(確定申告)

年齢、電話番号とちば県民だよりへの意見・感想を必ず書いて〒260-8667(住所記載不要)県報道広報課クイズ係へ応募は1人1通まで。締め切りは3月15日(必着)。正解者の中から抽選で40人に成田の芋のすいとばと6個の入りこを贈呈。当選者の発表は発送をもって代えさせていただきます。また、いただいたご意見などは、今後の編集の参考にさせていただきます。2月号の正解者数は4944人でした。

食のちばの逸品2020 一般部門 銅賞

「成田の芋のすいとばと(6個入り)」プレゼント!

食のちばの逸品 検索

