

ちば 県民だより

編集・発行 / 千葉県総合企画部報道広報課 〒260-8667 千葉市中央区市場町1番1号 TEL 043-223-2241 FAX 043-227-0146

県人口 6,275,572人(対前月比853人減) 男 3,111,007人 / 女 3,164,565人 世帯数 2,802,701世帯(対前月比555世帯増)[令和3年12月1日現在]

※令和2年10月1日を基準日として実施した国勢調査に基づく数値です。

もくじ

特集 ちばの郷土料理2面	ちばアクアラインマラソン2022ボランティア大募集! ...5面
新型コロナウイルス 感染拡大に備えています...3面	県民ひろば6~7面
インターネットの利用にご注意!4面	チーバくんの今日はどこ行く?8面

1 月号

通算
第526号

毎月5日発行(1月のみ1日発行)

県庁代表電話 043-223-2110

パソコン・スマートフォン版

<https://www.pref.chiba.lg.jp/>



スマートフォンアプリ「マチイロ」で「ちば県民だより」が見られます



ちばの 特集 郷土料理

この味は
ふるさとの思い出と
つながってる

(上から時計回りに)
背黒鯛の胡麻漬け
落花生味噌
鱈のなめろう
あさりぐし
菜花の胡麻辛し和え
(中央)太巻き祭りずし

謹んで新年のご挨拶を申し上げます。昨年、新型コロナウイルス感染症による試練の年となりましたが、県民の皆さまをはじめ、医療従事者、事業者の皆さまに多大なご協力をいただきましたことに、心から感謝申し上げます。感染症対策については、引き続き病床確保や保健所の体制強化に取り組むとともに、中小事業者への支援や観光需要の回復など、県内産業の回復に向けた取り組みを推進し、社会経済活動との両立を目指して力を尽くしてまいります。

また、「県民の安全・安心を守る」ことは、県政の基本の一つです。大きな災害を経験してきた千葉県だからこそ、この教訓に学び、災害対策を進めなければなりません。大規模停電への備えや河川整備等に加えて、ICT等を活用した情報収集など全国でも先進的な対策に取り組む、「災害に強い千葉県づくり」を推進してまいります。昨年、八街市で大変痛ましい交通事故が発生しました。悲惨な交通事故の根絶に向け、道路交通環境の改善や広報啓発活動の強化などあらゆる対策に取り組んでまいります。

このほか、未来に向けて、企業立地の促進等による地域経済の活性化や、農林水産業の成長力強化、産業を支える道路ネットワークの整備を進めるとともに、超高齢社会に対応した医療・福祉の充実、未来を担う子どもたちのための子育て・教育環境の整備にも力を入れていきます。

また、三方を海に囲まれた豊かな自然と、そこで育まれた食文化や伝統文化など、千葉県の魅力を次世代につなげていきます。

さらに、昨年の東京2020大会のレガシーを生かして、誰もがそのらしく生きていくことができる共生社会の実現に向けた取り組みを進め、社会全体の活力向上を図ってまいります。

現在、千葉県が目指す10年後の姿と今後3カ年の重点施策を取りまとめた、県政運営の基本となる「総合計画」を策定しているところです。

県民の皆さまが生きる価値、働く価値を実感できる未来の実現に向け、全力で取り組んでまいりますので、ご理解、ご協力をお願いいたします。



千葉県知事 熊谷俊人

ちばの郷土料理

特集

問い合わせ 県流通販売課 TEL043-223-2963



◀郷土料理について詳しくは
郷土料理の紹介動画を公開中▶



ふるさとの味をいつまでも

変化に富んだ美しい海岸線と、豊かな緑に囲まれた千葉県は、海の幸、山の幸に恵まれた食材の宝庫。旬の魚や新鮮な野菜など、地域ならではの食材を使ったさまざまな郷土料理が作られ、ふるさとの味は家庭で、地域で大切に受け継がれてきました。

実家の手作りの落花生味噌。家の畑でとれた菜花の料理。お裾分けでもらったアジで作る魚料理に、お祝いの席で食べた太巻き寿司。一つ一つの味に、家族や近所さん、友人との、ふるさとの思い出が詰まっているのではないのでしょうか。

家庭で、お店で、旅先で

今回の特集では、ご家庭で簡単に作れる郷土料理のレシピをいくつかご紹介しています。家族が集まることも多いこの時期に、ふるさとの味を皆さん楽しんでみてはいかがでしょうか。

また、家庭でなかなか手作りできない味や、その地域ならではの新鮮な食材を、旅先の飲食店や旅館などでいただくのも郷土料理の楽しみ方の一つ。ページ下に掲載しているホームページでは、郷土料理を扱う飲食店・直売所などを紹介しています。家庭で、お店で、旅先で。ふるさとちばの味と一緒に、新しい思い出を積み重ねてみてはいかがでしょうか。

はば雑煮

九十九里地域を中心に食べられる雑煮で、「はば」とは海藻の「はばのり」のこと。お正月に食べると「今年一年、幅を利かせることができる」といわれ、新年を祝う縁起物とされています。漁期は11月下旬から春先まで。県南部の岩場が漁場で、手摘みで収穫されています。



太巻き祭りずし

千葉県を代表する郷土料理。冠婚葬祭や地域の集まりには欠かせないごちそうで、運動会やお花見など、家族が集まるイベントでも人気です。お米やのり、色とりどりの野菜など千葉の恵みがたっぷり使われており、花や蝶など華やかな図柄が食卓を彩ります。



落花生味噌

落花生の国内生産量の約8割を占める千葉県。落花生味噌は、農家が売り物にならない落花生を利用して保存食にしたものが始まりといわれ、現在は直売所やスーパーマーケットでも販売されるなど、広く県民に親しまれています。落花生の香ばしさと甘じょっぱい味噌が絡んで、止まらないおいしさです。



菜の花ご飯

千葉の花「菜の花」。安房地域では古くから栽培され、食卓に春を告げる野菜として親しまれてきました。菜の花のほのかな苦みと香りが食欲をそそります。

【材料】(4人分) 酢飯3合、菜花100g、卵2個、塩ひとつまみ、じゃこ40g、刻みのり適量
【作り方】①菜花をゆで、よく絞って細かく切る。②卵に塩を加えて錦糸卵を作る。③酢飯とじゃこ、①を混ぜて器に盛り、錦糸卵、刻みのりをのせる。



鱈のなめろう

漁船の上で作られていた漁師料理。細かくたたくことでアジと味噌のうま味がねっとりと絡まり、香味野菜がいいアクセントに。ご飯もお酒も進む一品です。

【材料】(4人分) アジ4尾、長ねぎ1/2本、大葉4枚、おろししょうが大さじ3~4、味噌 大さじ2
【作り方】①アジは三枚におろして皮をひき、1cm幅に切る。②アジの上のみじん切りにした長ねぎと大葉、おろししょうが、味噌をのせ、アジが形をとどめなくなるまで包丁でたたく。



あさり、わけぎ、わかめのぬた

あさりとわけぎ、わかめを酢味噌であえた素朴で懐かしいおいしさ。房総の海の幸と山の幸を一度に味わえます。

【材料】(4人分) あさりのむき身60g、わけぎ1束、わかめ150g、味噌80g、砂糖80g、酢適量、みりん適量
【作り方】①あさを蒸し、別の器に取っておく。②あさりのだし汁でわけぎを蒸して冷ます。③味噌、砂糖、酢、みりんを混ぜて酢味噌を作り、①・②と戻したわかめを混ぜ合わせる。



ちばの郷土料理 再発見!

パンフレットを配布します!

ちばの郷土料理の魅力や、郷土料理を扱う飲食店などを掲載したパンフレットを、1月15日(土)から県内の道の駅などで配布します。

ぜひお出掛けの参考にしてみてください。

ちばの郷土料理 再発見 検索



アンケートに答えてプレゼントをもらおう! 2/15(火)まで

「おすすめの郷土料理」や「食べてみたい郷土料理」をアンケートに答えると、抽選でチーバくんオリジナル文房具が当たります。

応募方法 ホームページから応募、または県内の道の駅などで配布するチラシ*についている応募はがきに必要事項を記入し、63円切手を貼って郵送。
※1月15日(土)から配布

応募期限 2月15日(火)まで(消印有効)



問い合わせ 県流通販売課 TEL043-223-2963

新型コロナウイルス 感染拡大に備えています

県では、新型コロナウイルス感染症の再流行に備え、さまざまな取り組みを行っています。
(掲載の内容は令和3年12月15日(水)時点のものです)

千葉県 検索



医療提供体制の強化



- 医療機関と連携し最大1,736床の病床確保に向け取り組み
- 病床の効率的な運用のため「入院必要性・優先度判断スコア」を活用
- 中和抗体薬の投与を72の医療機関で実施
- 往診を行う医療機関や訪問看護を行う訪問看護事業所に協力金を支給

- 県内医療機関を対象にオンライン診療の活用に係る研修動画を配信
- 後遺症について地域の医療機関が対応できるよう研修会を開催

自宅療養者への支援



- 自宅療養者への往診などに583の医療機関と193の訪問看護事業所が対応
- 自宅での酸素療法に173の医療機関と125の訪問看護事業所が対応
- 医療機関が酸素吸入器を確保できない場合に貸し出すため、県で200台確保

- 民間事業者と連携し、夜間・休日の往診やオンライン診療の体制を強化
- 自宅療養者の症状把握に必要なパルスオキシメーターを25,034台確保



夜間・救急医療 発熱外来の充実

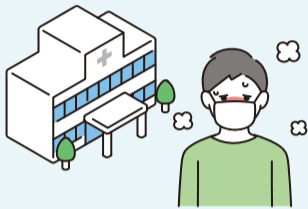

- 入院待機ステーションを設置し、入院調整に時間がかかる場合に酸素投与などを実施*
- 夜間外来を当番制で行う医療機関を5つ確保。入院先が決まらない患者の受け入れを実施*
※感染者数の減少により現在運用を休止中
- 発熱外来について792の医療機関を確保。そのうち、公表を承諾した521の医療機関を県ホームページで公表 **熱があるときは** [検索](#)

保健所の体制強化

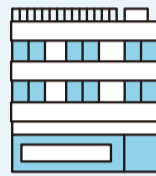

- 健康観察や受診調整を支援する「自宅療養者フォローアップセンター」を開設
- 新型コロナウイルス感染(疑い)者事前登録システム(通称イマビス)の活用による業務負担軽減
- 感染拡大の兆候が見られる時点からの応援職員の派遣、人材派遣会社の活用などによる人員の確保

臨時の医療施設などの強化



ちばぎん研修センターを複合型施設として活用

- 臨時の医療施設と宿泊療養施設を兼ねた複合的な施設を千葉市内に設置
- 11の宿泊療養施設(約1,800室)を確保

ワクチン接種体制

県では、安全かつ円滑なワクチン接種が実施できるよう、国や市町村、医療関係団体等と連携し、接種体制の整備に取り組んでいます。
千葉県では、12歳以上の接種対象者の8割を超える方が2回目の接種を終えています。3回目の接種も始まりましたが、これから12歳を迎える方を含む1回目接種・2回目接種を希望される方への接種も引き続き行っています。接種券や接種会場などについては、お住まいの市町村のホームページを確認するか、新型コロナワクチンコールセンターへお問い合わせください。



千葉を楽しむ2日間! 「サンキュー♥ちばフリーパス」

県内のJR線と一部の鉄道や路線バス、東京湾フェリーが2日間乗り放題になるお得なフリーパスを販売します。

発売額 大人 3,970円、子ども 1,980円

発売期間 1月4日(火)～2月27日(日)

利用期間 発売期間中の連続する2日間(2月28日(月)まで利用可能)

発売箇所 JR東日本の県内の主な駅(指定席券売機のみ)

※新型コロナウイルス感染症等の影響により、発売の中止や、内容が変更になる場合があります。詳しくはホームページをご覧ください。 **サンキューちばフリーパス** [検索](#)



白間津の花畑(南房総市)



地元の方や観光客がオススメする観光スポット・グルメなどの情報が盛りだくさん!

- スマートフォンやタブレットで、キャンペーン公式サイト内の「ラブちば優待証」の画面を提示するだけで、県内180施設以上の観光施設やお店で、割引やドリンクサービスなどの優待サービスが受けられます。

- 県内のお気に入りの風景やオススメの観光スポット、おいしいグルメ、宿、イベントなどの写真を投稿すると、抽選で毎月20人に県特産品や非売品のチーバくんグッズが当たります!

実施期間 3月31日(木)まで

※詳しくは、キャンペーン公式サイトをご覧ください。

問い合わせ 県観光誘致促進課

TEL043-223-2412

ラブちば [検索](#)



「ちばSDGsパートナー」を募集します

県では、「ちばSDGsパートナー登録制度」を創設し、SDGsの達成に向けて積極的に取り組む企業・団体などを募集しています。登録された企業・団体などは県ホームページなどで紹介される他、チーバくんを活用した県SDGsシンボルマークを名刺や会社案内などで使用することができます。



ちばSDGs

対象 県内に事務所などを置く企業、団体、教育機関、学校法人、特定非営利活動法人、個人事業主 など

募集期間 1月4日(火)～2月28日(月)

要件 ・環境、社会、経済の3側面において、具体的な取り組みを推進すること

・各取り組みについて、具体的な目標が設定されていること

申請方法 登録申請書をダウンロードし、メールまたは郵送

応募先・問い合わせ 〒260-8667(住所記載不要)

県政策企画課 TEL043-223-2440

✉kityo03@mz.pref.chiba.lg.jp

ちばSDGsパートナー [検索](#)



SDGsとは

「Sustainable Development Goals (持続可能な開発目標)」の略称です。貧困や不平等・格差、気候変動などのさまざまな問題の解決に向けた世界共通の目標で、地球上の「誰一人取り残さない」ことを誓っています。



SDGsロゴと17のアイコン

インターネットの 利用にご注意!

日常のあらゆる場面で活用されるようになったインターネット。
新しい生活様式の影響もあり、インターネット通販などの利用がますます増えています。
その一方で、トラブルも増加し、多様化しています。
日ごろからしっかりと対策をして、大切な個人情報の不正利用や消費生活に関する
トラブルに巻き込まれないようにしましょう。



問い合わせ
県くらし安全推進課 TEL 043-223-2293

事例① そのメールは本物?~フィッシング詐欺にご注意~

大手通販サイトやクレジット会社、銀行などをかたる偽メールや宅配便の不在通知を装った偽SMS*などが増えています。 ※ショートメッセージサービス
偽サイトに誘導され、IDやパスワード、クレジットカード情報といった個人情報を入力させられたり、不正なアプリをインストールされたりする手口が多くみられます。

フィッシング対策協議会では、フィッシング詐欺事例を収集して、ホームページ上に「緊急情報」として掲載していますので、ご確認ください。

フィッシング対策協議会 検索



ポイント

- リンク先などは簡単に偽装できるので、安易にアクセスしないでください。
- たとえ知っている会社名であっても、**身に覚えのない内容のメールやSMSに記載されたURL (リンク先)は開かず**に、公式のサイトからアクセスするようにしましょう。
- リンク先を開いてしまった場合でも、提供元が不明なアプリをインストールしたり、IDやパスワードなどの個人情報を入力したりすることは絶対にしないでください。

もし… 提供元が不明なアプリをインストールしてしまったら

すぐに機内モードにして、アプリをアンインストールする

IDやパスワードなどの個人情報を入力してしまったら

すぐに公式のサイトから入ってIDやパスワードを変更する

<宅配便業者を装ったもの>

件名：ご不在通知
荷物をお届けにあがりましたが、ご不在のため持ち帰りました。
配送物は下記よりご確認ください。
<https://00000000.com/haitatsu/>

<大手通販会社を装ったもの>

件名：[重要]00000からのご連絡
お客様各位
00000アカウントの情報を更新する必要があります。
<https://account.00000.com/~>

事例② 突然、パソコンから警告音が!

パソコンでサイトを見ていたら、突然警告音が鳴り、「パソコンがウイルスに感染した」との警告画面が表示され、セキュリティソフトを購入させられたり、サポート契約をさせられたりするという手口です。

表示された電話番号に電話をすると遠隔操作され、サポート料金として10万円を請求されたケースもあります。

ポイント

- 警告音が出ても、慌てずに、**警告の画面を閉じましょう。**それでも鳴りやまない場合は電源をいったん切りましょう。**表示された電話番号には絶対に電話をかけるはいけません。**
- 最近はプリペイドカードを買わせて支払いをさせる手口が多くみられます。



事例③ インターネット通販は慎重に! その安さ大丈夫? インターネットで買い物をしたら…

① インターネットで買った商品が届かない

「代金を支払ったのに商品が届かない」、「注文品と別の商品が届いた」、「粗悪なコピー品が届いた」など、偽サイトによるインターネット通販のトラブルが多く発生しています。

偽サイトは、海外を拠点とする事業者である可能性が高く、販売者に連絡を取ろうとしても、電話が繋がらないことや連絡がつかないことが多くみられます。



② 1回だけのつもりが定期購入に

「動画投稿サイトなどに表示される『お試し500円』の広告を見て、サブリメントを気軽に申し込んだところ、2回目以降が高額な定期購入だった」などという相談が多く寄せられています。

1回だけの購入のつもりが、2回目の商品が届いて定期購入と分かったり、サイトには「電話でいつでも解約できる」と書いてあったのに、解約窓口に電話をかけるといつも話し中で繋がらないなどというケースもあります。



ポイント

- 最近は、公式のサイトと見分けるのが困難な偽サイトが増えています。**価格が極端に安い、日本語表記が不自然、連絡先が不明なサイトには注意しましょう。**
- 商品を注文する前に、信頼できるサイトかどうか、販売者名、住所、電話番号など連絡先を確認しましょう。
- 個人情報をだましとることが目的の場合もありますので、注意が必要です。

ポイント

- 通信販売にはクーリング・オフ*の適用がありません。商品を注文する前に、**定期購入が条件になっていないか、返品や解約はできるか、必ず確認**しましょう。
※消費者から一定期間内であれば無条件に契約を解除できる制度

困ったときは、一人で悩まずに、すぐにご相談を!



日々新しいインターネットトラブルが発生していますので、ご注意ください! おかしいな?と思ったら、ご相談ください。

【契約トラブルなどの消費生活に関すること】

- 消費者ホットライン 局番なし188(いやや)
最寄りの消費生活相談窓口につながります
※年末年始(12月29日~1月3日)を除く
- 千葉県消費者センター
消費生活相談専用電話 TEL 047-434-0999
(月~金曜日9時~16時30分、土曜日9時~16時)
※祝日、年末年始(12月29日~1月3日)を除く

【情報セキュリティに関すること】

- (独)情報処理推進機構(IPA)
情報セキュリティ安心相談窓口 検索
- 千葉県警察本部 相談サポートコーナー
TEL 043-227-9110(または、#9110)
(月~金曜日8時30分~17時15分)
※祝日、年末年始(12月29日~1月3日)を除く



11月6日開催! ちばアクアラインマラソン2022

ボランティア1,000人大募集!

ちばアクアラインマラソン2022大会当日、大会運営にご協力いただけるボランティアを募集します。

活動内容 コース整理、給水、給食、ランナー誘導、外国語通訳など

活動日 11月6日(日)

定員 1,000人(申込先着順)

申込方法 ホームページまたは郵送

締め切り 5月9日(月)正午まで(必着)

※応募方法など、詳しくは大会公式ホームページをご確認ください。

申込先・問い合わせ 〒260-8662(住所記載不要)

ちばアクアラインマラソン実行委員会事務局
TEL043-223-4107 [ちばアクアラインマラソン](#) [検索](#)



九十九里沿岸の津波防災

東日本大震災では、九十九里沿岸で津波による大きな被害が発生しました。県では、津波の侵入を防ぐため、海岸や河川において堤防のかさ上げを行った他、津波警報または大津波警報が発表されると自動で閉まる陸閘*を九十九里有料道路の下を通る通路などに整備しました。陸閘は安全かつ迅速、確実に閉鎖し、津波から皆さんの暮らしを守ります。

津波は予想を超えて襲ってくる可能性があります。まずは高台に避難することが大切です。避難について家族や地域で話し合い、事前に準備をしておきましょう。



九十九里町不動堂の陸閘

※陸閘…増水時は閉鎖するが、普段は開放して人や車両が通行できるようにしているもの。

問い合わせ 県河川整備課 TEL043-223-3152

飲食店の皆さま「ワクチン・検査パッケージ」制度の適用には登録が必要です

「ワクチン・検査パッケージ」制度とは、今後、新型コロナウイルス感染拡大時に行動制限が課された場合でも、入店時に利用者のワクチン接種歴やPCR検査等の陰性の結果通知などの確認と、本人確認を実施することで、5人以上の会食や、カラオケ設備の提供を可能とするものです。

飲食店などがこの制度の適用を受ける場合は、事前の登録が必要です。

対象 千葉県飲食店感染防止対策認証事業認証店(認証店)

千葉県飲食店感染防止基本対策確認店(確認店)

食品衛生法に基づく飲食店等営業許可を受けていないカラオケ店

申請方法 原則として電子申請(郵送申請も可)

問い合わせ 千葉県ワクチン・検査パッケージ飲食店登録事務局

TEL050-3358-6537

(1月1日~3日を除く平日10時~18時)



千葉のコレ 86



千葉県マスコットキャラクター「チーバくん」

チーバくんのプロフィール

千葉県に住む不思議な生きもの「チーバくん」。横から見ると千葉県の形をしています。好奇心旺盛なチーバくんは、いろいろなこと



チーバくん

に挑戦するのが大好き。未知のものに立ち向かうときほど勇気と情熱がわき、体が赤く輝きます。チーバくんは、2007(平成19)年に「ゆめ半島千葉国体」と「ゆめ半島千葉大会」のマスコットキャラクターとして誕生。2011(平成23)年に県のマスコットキャラクターに就任しました。作者は、市川市出身の絵本作家・イラストレーター、坂崎千春さん。JR東日本「Suica」のペンギンを手掛けたことでも知られています。



学校でも大人気!!

県内外で千葉の魅力を紹介

チーバくんは、県内外のいろいろなイベントに参加したり、幼稚園や保育園、小・中学校などでテーマソング「ゆめみるチーバくん」のダンスを子どもたちと一緒に踊ったりと大活躍。時には、海外で千葉の魅力を紹介することもあります。TwitterやInstagram、YouTubeなどSNSでも活躍している他、ホームページでも楽しい4コママンガなども掲載しています。



台湾最大の観光展示会に参加

チーバくんの広場 [検索](#)



ちば起業家大交流会@オンライン

起業に興味のある方、起業して間もない方、起業家を応援したい方、ビジネス上の連携を求める方の交流会をオンラインで開催します。興味のある方はどなたでもご参加いただけます。

日時 1月20日(木)10時~18時

内容 ちばビジコン2021結果発表、先輩経営者によるビジョンプレゼン、起業・創業に役立つセミナー、各種経営相談 など

※ちばビジコン2021の投票は1月19日(水)12時まで

申込方法 ホームページから応募(参加無料)

※申込確認後、参加URLをメールでお知らせします。

問い合わせ 県経営支援課 TEL043-223-2712

[ちば起業家大交流会](#) [検索](#)



講座・催し



アルコール依存症に関する オンライン講演会

YouTube千葉県公式セミナーチャンネルにて、無料公開中です。

配信日 1月30日(日)17時まで

内講演「アルコール依存に伴う躁・うつ・自殺」講師：倉田勉さん(袖ヶ浦さつき台病院 精神科副部長)

問合せ 県精神保健福祉センター

TEL043-263-3891



みんなで能舞台に触れるWEEK! ～家族で能舞台を楽しもう～

2月4日(金)～13日(日)の期間限定で、照り屋根付き白木総檜造りの能舞台をホール内に組み立て、さまざまなイベントを行います。

●みんなで楽しむ邦楽コンサート

日2月11日(金・祝)13時30分～

出演 望月太左乃(佐野友紀)さん、大前光市さん ほか

専用の申込フォームまたは往復はがき(126円)に住所、氏名、電話番号、観覧希望者全員の氏名(1通につき2人まで)、車いす席の希望の有無、返信用宛先を書いて郵送。

〈宛先〉〒260-8661(住所記載不要)

千葉県文化振興財団「邦楽コンサート」係

受1月21日(金)必着(申込多数抽選)

●東儀秀樹 雅楽の調べ

日2月12日(土)14時～

出演 東儀秀樹さん、東儀典親さん ほか

料S席3,000円、A席・大学生1,000円、高校生以下無料(要申込)※未就学児不可

●第41回青葉能

日2月13日(日)14時～

出演 金春憲和さん、金春安明さん、善竹十郎さん ほか

料SS席8,000円、S席6,000円、A席4,000円※未就学児不可

※詳しくはホームページをご覧ください。

問合せ 青葉の森公園芸術文化ホール

TEL043-266-3511

青葉の森 芸術 検索

お知らせ



マイナンバーカードを取得しましょう!

マイナンバーカードがますます便利になっています。ぜひカードを取得し、活用しましょう。

<マイナンバーカードの活用例>

- ・本人確認のための身分証明書
- ・健康保険証の代わりとして
- ・さまざまな行政手続きや確定申告のオンライン申請
- ・コンビニでの各種証明書の取得

問合せ 県行政改革推進課 TEL043-223-4454

マイナンバーカード 活用 検索

事業主の皆さまへ～従業員の個人 住民税は特別徴収で納めましょう～

特別徴収とは、事業主が従業員に代わり、毎月支払う給与から個人住民税を天引きし、市町村へ納入していただく方法です。

法人・個人を問わず、事業主は、全ての従業員について特別徴収をする必要があります。

特別徴収を行うにあたって、事業主は従業員が居住する市町村に給与支払報告書を提出しなければなりません。

令和3年分の提出期限は1月31日(月)

です。手続きなど、詳しくはホームページをご覧ください。

問合せ 従業員が居住する市町村

または県税務課 TEL043-223-3099

千葉県 個人住民税 特別徴収 検索



防災とボランティア週間

毎年1月15日～21日は

「防災とボランティア週間」、1月17日は「防災とボランティアの日」です。

大規模災害時は、多くのボランティアの皆さんの活動が、被災地の復旧に大きな役割を果たします。この機会に、災害時のボランティア活動や自主的な防災活動について考え、災害に備えましょう。

▶千葉県防災ポータルサイト

県内の気象情報や警報、防災対策などの情報を掲載しています。

▶千葉県防災Twitter

県内の災害情報や県防災危機管理部からの最新情報をお知らせします。

アカウント名 千葉県防災(@chibaken_saigai)

▶災害用伝言板サービス

災害発生時は、音声通話などがつながりにくくなるため、各電話会社が「災害用伝言ダイヤル(171)」や「災害用伝言板サービス」を提供しています。1月15日～21日の間は、これらのサービスの体験利用ができますので事前に手順などを確認しましょう。

問合せ 県防災政策課 TEL043-223-2176



ポータルサイト



Twitter

高齢者の交通事故を防ぎましょう

交通事故死者数の半数以上は高齢者です。高齢ドライバーの皆さんは、天候や自身の体調を考慮した「はればれ運転」に努め、事故を未然に防ぎましょう。

また、夕暮れ時や夜間の外出時には、反射材を着用しましょう。車のライトに照らされることで、歩行者などの位置をドライバーに知らせてくれます。

「はればれ運転」とは

加齢に伴う運転技能の低下を補い、危険を避けるための運転方法です。

- ・雨の日の運転に不安を感じたときは、晴れた日に運転しましょう。
- ・体調が優れない日は運転をせずに、タクシーなどを活用しましょう。
- ・疲労が蓄積しやすい長距離運転は控えましょう。

高齢ドライバーの方や、そのご家族は「高齢者向け交通安全啓発動画」をぜひご覧ください。



動画はこちら▼



問合せ 県くらし安全推進課

TEL043-223-2263

千葉県 高齢者の事故防止 検索

110番へのいたずら通報はやめましょう

110番通報をすると県警本部通信指令室につながり、皆さまの通報内容を聞き取りながら警察官やパトカーなどの手配を行います。110番へのいたずら通報は緊急の対応が遅れる原因となりますので、絶対にやめましょう。

<緊急以外の相談先>

最寄りの警察署、交番、駐在所または県警察本部相談サポートコーナー

TEL043-227-9110

(短縮ダイヤル#9110)

問合せ 県警察本部通信指令課

TEL043-201-0110(代)

パスポート窓口の開設(大多喜町)

大多喜町にお住まいの方は、1月4日(火)から次の場所でパスポートの申請・受け取りができるようになります。

場所 大多喜町税務住民課(大多喜町大多喜93)

TEL0470-82-2114

※申請書の「刑罰等関係」に該当する場合は、県旅券事務所での手続きとなります。

問合せ 県国際課

TEL043-223-2427

あなたの今日が、だれかの明日に。 ハタチの献血

医療に必要な血液は人工的につくることができず、皆さんからの献血によって



支えられています。しかし、若年層を中心とする献血協力者数は減少が続いており、このままでは血液の安定供給に支障をきたす恐れがあります。

16歳～69歳で、基準の体重(男性45kg以上、女性40kg以上)などの条件を満たす方は、献血が可能です。献血は、県内6カ所の献血ルームと県内各地を巡回する献血バスで実施しています。成人式を迎える「はたち」の方をはじめ、各世代の皆さんのご協力をお願いします。

献血ルームや献血バスについて詳しくはホームページをご覧ください。

問合せ 県業務課

TEL043-223-2614

献血 千葉県 検索

クロスボウ(ボウガン)の所持が 原則禁止されます

銃砲刀剣類所持等取締法が改正され、3月15日からクロスボウ(ボウガン)の所持が原則禁止されます。所持している方は、以下のいずれかの対応をお願いします。

●住所地を管轄する警察署に所持許可の申請をする

●警察署に廃棄を依頼する

●適法に所持できる方へ譲渡する

※詳しくは、最寄りの警察署へお問い合わせください。

問合せ 最寄りの警察署生活安全課

または県警察本部風俗保安課

TEL043-201-0110(代)

県立図書館の一時休館

蔵書点検のため、一時休館します。

対象施設 県立中央図書館(千葉市)、県立西部図書館(松戸市)、県立東部図書館(旭市)

休館期間 2月1日(火)～10日(木)

※休館中も県立図書館資料の利用は、市町村立図書館などを通じて申し込みます。

問合せ 県立中央図書館 TEL043-222-0116

県立中央博物館大多喜城分館の休館

施設改修のため、当面の間休館しています。一部敷地内への立入りは可能とし、研修館で展示などを実施する予定です。

詳細は決定次第、ホームページでお知らせします。

問合せ 県立中央博物館 TEL043-265-3494

大多喜城分館 検索

県民ひろば

県庁の宛先は、〒260-8667(住所記載不要)各担当課
ファクスによるお問い合わせは県報道広報課まで FAX)043-227-0146

対=対象 日=日時・期間 会=会場 内=内容 休=休館日 定=定員 申=申込方法 料=料金等
受=受付期間・受付場所 問=問い合わせ先・申込先 HP=ホームページ
※Eメールは、送信途中の安全性が万全でないことにご留意ください。
※「講座・催し」で申込方法の記載がない場合は直接会場にお越しください。

資格・試験

県職員採用選考考査 (令和4年1月20日、24日実施分)

受験資格 職種ごとに異なります。
採用予定人数 ①心理(経験者採用)13人、児童福祉司28人(うち経験者採用12人)、精神保健福祉相談員3人、看護師(教員)2人、診療放射線技師1人、地質1人、職業訓練指導員3人、海技従事者(機関士)1人、海技従事者(航海士)1人
②守衛1人、農業技術員1人、畜産技術員2人、船員1人

考査日 ①1月20日(木)②1月24日(月)
※申込者多数の場合は、教養考査と専門考査(1次考査)などを実施し、1次考査合格者について、人物考査(2次考査)を2月中旬ごろに実施する予定です。
申 ホームページから申し込み。または申込書を特定記録で郵送または持参。

※詳しくは受験案内をご確認ください。受験案内はホームページからダウンロードできます。

受 ①1月6日(木)まで②1月7日(金)まで(郵送は消印有効)

問 〒260-8667(住所記載不要)県総務課 TEL)043-223-2029

千葉県総務課 検索

保育士試験

日▶筆記：4月23日(土)、24日(日)
▶実技：7月3日(日)
申「保育士試験受験申請の手引き」に同封の申請書を簡易書留で郵送
※手引きは、問い合わせ先またはホームページから請求してください。

料1万2,950円(幼稚園教諭免許状所有者などで筆記試験・実技試験が全て免除となる場合は2,650円)

※手引き郵送料250円を含む
受1月25日(火)まで(消印有効)

問 〒171-8536東京都豊島区高田3-19-10保育士試験事務センター

TEL)0120-4194-82

保育士試験 検索

県立農業大学校入学生(B日程)

県内農業の担い手および指導者を目指す入学生を募集します。

対▶農学科：高校を卒業または令和4年3月に卒業見込みの方など▶研究科：農業系の大学や短期大学を卒業または令和4年3月に卒業見込みの方など

日2月15日(火)
会 県立農業大学校山武校(山武市大木13)

申 願書を書留で郵送または持参
※願書は問い合わせ先に請求してください。

料2,200円(千葉県収入証紙)
受1月24日(月)~2月4日(金)消印有効

※この他、県内で就農予定の方や既に就農されている方などを対象に、農業に関する知識と技術を習得するための研修も開講予定です。詳しくはホームページをご覧ください。

問 〒283-0001東金市家之子1059
県立農業大学校 TEL)0475-52-5121

千葉県立農業大学校 検索

測量士・測量士補試験

日5月15日(日)
申 願書を持参または郵送
※願書は国土地理院、(公社)日本測量協会、県用地課で配布

料測量士4,250円、測量士補2,850円
受1月5日(水)~28日(金)消印有効

※詳しくはホームページをご覧ください。
問 〒305-0811茨城県つくば市北郷1

国土地理院 TEL)029-864-8214、8248

令和4年測量士試験 検索

募集

「うみのもりの玉手箱」出展作品

障害のある方が、独自の手法で制作した文化・芸術作品を募集します。応募作品は、展覧会「うみのもりの玉手箱」(3月15日(火)~20日(日)開催予定)で展示します。

対 県内在住または県にゆかりのある方や事業所
募集作品 「よろこび!」をテーマにした映像作品(身体表現分野)または詩の作品(文芸分野)

申 専用の応募フォームから応募。詩の手書き作品は額装をして郵送。

受1月31日(月)必着
詳しくは、ホームページをご覧ください。

問 〒299-4301長生郡一宮町一宮2553-8(株)いろだま内)千葉アール・ブリュットセンターうみのもり TEL)0475-36-7411
千葉県 うみのもり 検索

講座・催し

文書館県史講座「私の街に電気が来た日ー千葉県の電気事業ー」

明治時代に始まった電気の供給。県内における電気事業の始まりとその変遷を解説します。

日2月15日(火)、17日(木)13時30分~15時30分(各日同内容)

定各30人(申込多数抽選)

申 往復はがき(126円)に、第1・第2希望日、郵便番号、住所、氏名(ふりがな)、電話番号、返信用宛先を書いて郵送。Eメール可。(1通につき1人まで)

受1月14日(金)必着
※1月28日(金)までに受講者を決定し、順次お知らせします。

問 〒260-0013千葉市中央区中央4-15-7県文書館 TEL)043-227-7552

Eメール) bunsyokan5@mz.pref.chiba.lg.jp

千葉県文書館 検索

女性の再就職を応援！ 再就職支援セミナー・企業交流会

対 就職・再就職を希望する女性

日2月16日(水)13時~16時
会 千葉市民会館(JR総武本線千葉駅から徒歩3分)

内 女性を取り巻く環境や自己理解・仕事理解に関するセミナー、企業説明・相談など

定70人(申込先着順)

申 ホームページまたは電話
受1月5日(水)~2月14日(月)

問 千葉県ジョブサポートセンター(平日9時~17時、第1・3・5土曜日10時~17時)

TEL)043-245-9420

千葉 ジョブサポ 検索

中央博物館 春の展示 「苔松苔梅ー春を寿ぐうめのきこけー」

苔がついた松や梅は「苔松」「苔梅」と呼ばれ、お正月のおめでたい生け花として珍重されています。

日本文化に現れた苔の写真や知られざる不思議な世界について紹介します。

日1月8日(土)~5月8日(日)10時~16時30分(最終入館16時)

休 月曜日(月曜日が祝日・振替休日の場合は開館し、その翌日休館)

料 一般300円、高校・大学生150円、中学生以下・65歳以上・障害者手帳などをお持ちの方とその介護者1人無料

問 会 県立中央博物館(千葉市中央区青葉町955-2) TEL)043-265-3111



苔むす梅

介護に関する入門的研修

介護に関する基礎知識や仕事内容が短期間で学べます。(受講料無料)

● 通学開催

日 会 ▶2月2日(水)、8日(火)、3月4日(金)、11日(金)：東金市中央公民館(東金市東岩崎1-20) ▶2月3日(木)、4日(金)、18日(金)、25日(金)：八千代市総合生涯学習プラザ(八千代市ゆりのき台3-7-3) ▶2月12日(土)、26(土)、3月5日(土)、12日(土)：ミレニアムセンター佐倉(佐倉市宮前3-4-1)

※いずれも9時30分~16時20分。最終日は15時45分まで。

● 単日開催

日 会 ▶2月20日(日)：アミュゼ柏(柏市柏6-2-22) ▶2月27日(日)：印西市立中央駅前地域交流館(印西市中央南1-2) ▶3月6日(日)：三芳農村環境改善センター(南房総市谷向109-1)

※いずれも10時30分~15時40分

内 介護の基礎・入門講座、就労個別相談など

定 各回20人程度(会場によって異なります)

申 電話またはファクス
※詳しくは、ホームページをご覧ください。

問 (福)初穂会ほっとスペース稲毛ペコリーノ(木・日を除く8時30分~17時30分)

TEL)0120-86-5124 FAX)043-306-8521

千葉県 介護 入門的研修 検索



旬のレシピ ちばの味



春を感じる
菜の花のふわふわキンシユ

〈材料〉2人分

- 菜花……………1/2束(100g) ●卵液
 - ジャガイモ…中1個(150g) 生クリーム・牛乳…各40cc
 - タマネギ……………1/4個(50g) 卵……………2個
 - マッシュルーム…2個(20g) マヨネーズ……………大さじ2
 - 厚切りベーコン……………40g 粉チーズ……………大さじ1
 - オリーブ油……………大さじ1 塩・コショウ……………各少々
- (1人分/約420kcal 脂質37.9g 食塩相当量0.9g)

【作り方】

- 菜花をさっとゆでたら、半分に切って水気を絞る。
- ジャガイモは皮をむいて4mmほどの厚さに切る。耐熱皿に入れてラップをし、500Wの電子レンジで約3分加熱する。
- タマネギ、マッシュルームは薄切り、厚切りベーコンは1cm角のサイコロ切りにする。
- フライパンにオリーブ油を引いて中火で熱し、③の具材を炒める。タマネギがしんなりしてきたら火を止めて、粗熱を取る。
- ボウルに卵液の材料を入れ、よく混ぜる。
- 耐熱皿に②のジャガイモを並べ、④の具材を入れ、①の菜花を散らす。
- ⑥に⑤の卵液を流し入れ、オープン(180度)で約10分、焼き色が付くまで焼く。

＜コツ＞

マヨネーズを加えることで、ふわふわの食感に。竹串で刺して、卵液が付かなければ焼き上がりです。途中で焦げそうになったら、アルミホイルを上にかけてみましょう。ジャガイモの代わりにパイシートを敷いてもおいしく仕上がります。(調理協力・千葉伝統郷土料理研究会)

菜花の豆知識

県産の産出額は全国第1位で、千葉県を代表する早春の味です。カロテン、ビタミン、鉄分が豊富で、免疫力の向上や貧血予防に効果があります。保存するときは湿らせたペーパーに包み保存袋に入れて、野菜室で保存しましょう。

問い合わせ 県報道広報課 TEL043-223-2241



※お出掛けの際は、マスク着用など新型コロナウイルス感染防止対策にご協力をお願いします。

1 上総国一之宮 玉前神社(一宮町)

1200年以上の歴史をもつ玉前神社。出雲大社から元伊勢、富士山頂などを一直線に結ぶ「御来光の道(レイライン)」の東の起点にもなっており、多くの参拝者が訪れます。ご祭神の玉依姫命は安産と子育ての神といわれ、源頼朝の妻政子が懐妊の折、安産を祈願したという逸話も。サーファーに人気の「波乗守」や真珠入りの「御珠守」など、個性的な御守りも人気です。



場所 長生郡一宮町一宮3048
交通 JR外房線「上総一宮駅」から徒歩7分。
九十九里有料道路「一宮IC」から車で10分(無料駐車場80台)
御守りなどの授与 8時～17時(拝観は時間外も可)
問い合わせ 一宮町観光協会 TEL0475-42-1425



社殿は2017年に大修理が行われた



2 かがやスカイビュー(鎌ヶ谷市)

開放時間 平日 8時30分～17時45分(4月～10月は17時まで)



広い空と澄んだ空気に癒される

一般開放されている鎌ヶ谷市役所の屋上は、北総台地の景観を360度パノラマで楽しめるビュースポット。西側に広がる都心のビル群と東京スカイツリー、その隣に富士山が並ぶ景色は絶景です。この時期は開放時間が延長されているため、夕暮れ時から夜景を楽しむのもおすすめ。2月と11月には富士山頂に夕日が重なるダイヤモンド富士も見られます。



富士山とライトアップしたスカイツリー



場所 鎌ヶ谷市新鎌ヶ谷2-6-1
交通 新京成線・東武野田線・北総線「新鎌ヶ谷駅」から徒歩7分。
(無料駐車場191台。なるべく公共の交通機関をご利用ください。)
問い合わせ 鎌ヶ谷市企画財政課 TEL047-445-1073

クイズ&プレゼント

丸部分の4文字を組み合わせて、言葉をつくってください。
ヒント=九十九里地域でお雑煮に入れます。



- 「タテのカギ」
- 頭をかまると一年を幸せに過ごせるといわれています。
- チーバくんがマスクコットキャラクターの県は?
- スキー場などで人を運ぶ昇降機。
- 卵白を泡立てたもの。
- テニスやバドミントンなどで使います。
- 水彩用・油彩用があり、色をつけられます。

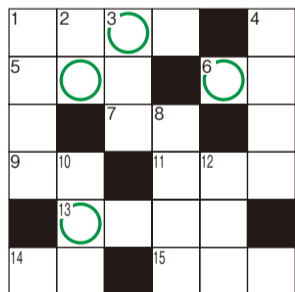

- 「ヨコのカギ」
- 中に炭を入れて使う土製のコンロ。
- 他人のものが良く見えること。
- 隣の○○○は青い。
- 非日常は○○○日常は「ケ」。
- 昨年は「丑」。今年は何?
- 暗くなったら帰りますよ。
- 真面目でひたむきな様子。
- 電車で目的地に向かうときにできる限り早く、簡単に着くために考えます。
- 荷札や値札のこと。
- 二ツトリの頭にあります。
- 海や湖などの波打ち際。



フユヤスミ(冬休み)

(住所記載不要) 県報道広報課クイズ係へ応募は1月1日通まで。締め切りは1月17日(必着)。正解者の中から抽選で20人に「房総真鯛と黄金鯨のお茶漬けセット“彩”」を贈呈。当選者の発表は発送をもって代えてさせていただきます。また、いただいたご意見などは今後の編集の参考にさせていただきます。12月号の正解者数は4468人でした。

※応募いただいた個人情報は、プレゼントの発送のみに使用し、それ以外の目的には使用しません。

食のちばの逸品2021 一般部門 金賞

「房総真鯛と黄金鯨のお茶漬けセット“彩”」プレゼント!

食のちばの逸品 2021 検索



県立流山高校 「国際社会で活躍できる人材を」

離れていても交流は続く

流山高校では、台湾にある新北市立淡水高級商工職業学校と交流し、グローバルな視点と異文化理解の重要性を学んでいます。以前は、修学旅行などで両校の学生が実際に行き来していましたが、新型コロナウイルス感染症が流行してからは、オンライン会議や手紙交換などを行い、関係を深めています。



スクリーン越しの記念撮影

良好な関係をいつまでも

昨年10月には、「新型コロナ禍での無人コンビニエンスストアの現状」をテーマにオン

ラインでの意見交換会を実施。両校の生徒が英語で発表や質疑応答を行いました。この意見交換会に参加した遠藤さん(情報処理科2年)は、「今日の交流会を通して、お互いの文化の違いが分かり、実際に台湾に行きたくなったし、卒業後もいろいろな形で国際交流を続けたいと思った。後輩には、いろいろなことに前向きに挑戦してほしいし、失敗してもそれを糧に次に向けて経験を積んでほしい」と思いを語ってくれました。

会の最後には、両校の関係がさらに深まることとお互いに行き来できる日常が再び来ることを願って、スクリーン越しに記念撮影を行いました。



淡水高校の生徒の発表に熱心に聞き入る参加者

問い合わせ 県立流山高校 流山高校 検索 TEL04-7153-3161