

ちば 県民だより

編集・発行 / 千葉県総合企画部報道広報課 〒260-8667 千葉市中央区市場町1番1号 TEL 043-223-2241 FAX 043-227-0146
県人口 6,280,561人(対前月比1,158人減) 男 3,112,862人 / 女 3,167,699人 世帯数 2,795,230世帯(対前月比460世帯増)[令和3年10月1日現在]

11 月号
通算 第524号

毎月5日発行(1月のみ1日発行)

県庁代表電話 043-223-2110

パソコン・スマートフォン版

<https://www.pref.chiba.lg.jp/>



スマートフォンアプリ「マチイロ」で「ちば県民だより」が見られます

もくじ

すべての子どもに明るい未来を……………2面	ちばアクアラインマラソン2022開催決定! ……5面
お食事はステッカーのある飲食店で! ……3面	県民ひろば ……6~7面
千葉県職員人事行政運営等の状況 ……4面	チーバくんの今日はどこ行く? ……8面

子育てには たくさんの 味方がいます

子育てのことで、悩みや不安を感じたことはありませんか。
「何度言っても言うことをきかない」、「発達が遅れているかも」
「イライラしてきつくあたってしまう」…

学校や保育所、発達の専門家、地域の子育て支援施設など
子育てには、たくさんの頼れる味方がいます。

児童相談所もその一つ。
子どもについてのさまざまな相談に
アドバイスをしたり、必要な支援につなげたりしています。

子どもと家族が、いつもあたたかい気持ちで過ごせるように。
一人一人にあった解決策を考え、サポートしていきます。

「児童相談所」と聞くと、児童虐待を受けている子どもを保護することが専門の組織、と思われるかもしれませんが、全ての子どもが心身ともに健やかに育つよう、家庭等を援助し、ともに考え、問題を解決していく専門の相談機関が児童相談所です。

子育てを行う上でさまざまな悩みが出てきます。児童相談所は必要に応じて専門職員による援助や、専門機関のご紹介などを行います。

また、保護者が病気・失業などの事情で子育てが困難となった場合、その相談に応じ、一時的に里親家庭などに子どもを預かっていただくこともできます。一人で抱え込まず、ぜひ各種機関にご相談ください。

困難な状況にある子ども・家庭を県民全体で支援するためには、里親を増やし、選択肢を広げることも重要です。関心のある方はぜひ、ご

協力ください(詳細は2面)。

現在、千葉県には児童相談所が7カ所ありますが、人口増加が続く東葛地域などにおいて、1カ所あたりの管轄人口が非常に多くなっています。そこで、今年6月、増設に向けて2カ所の建設予定地を決定、補正予算に関連予算を計上しました。児童相談所の機能拡充に加えて、一時保護された子どもたちの居住環境なども改善することができます。

また、令和2年度から令和4年度までに職員を260人増員する他、業務の効率化や児童相談所と警察の連携強化などを目的として、専門の支援システムを導入します。

生まれ育つ全ての子どもたちに最善の環境を用意できる千葉県を皆さんとともに作っていきます。

千葉県知事 熊谷俊人

すべての子どもに 明るい未来を



問い合わせ
県児童家庭課
TEL043-223-2357

児童相談所ってどんなところ？

18歳までの子どもに関するさまざまな問題について、一人一人の子どもや家庭に応じた解決策と一緒に考え、専門的なアドバイスや必要な支援につなげます。

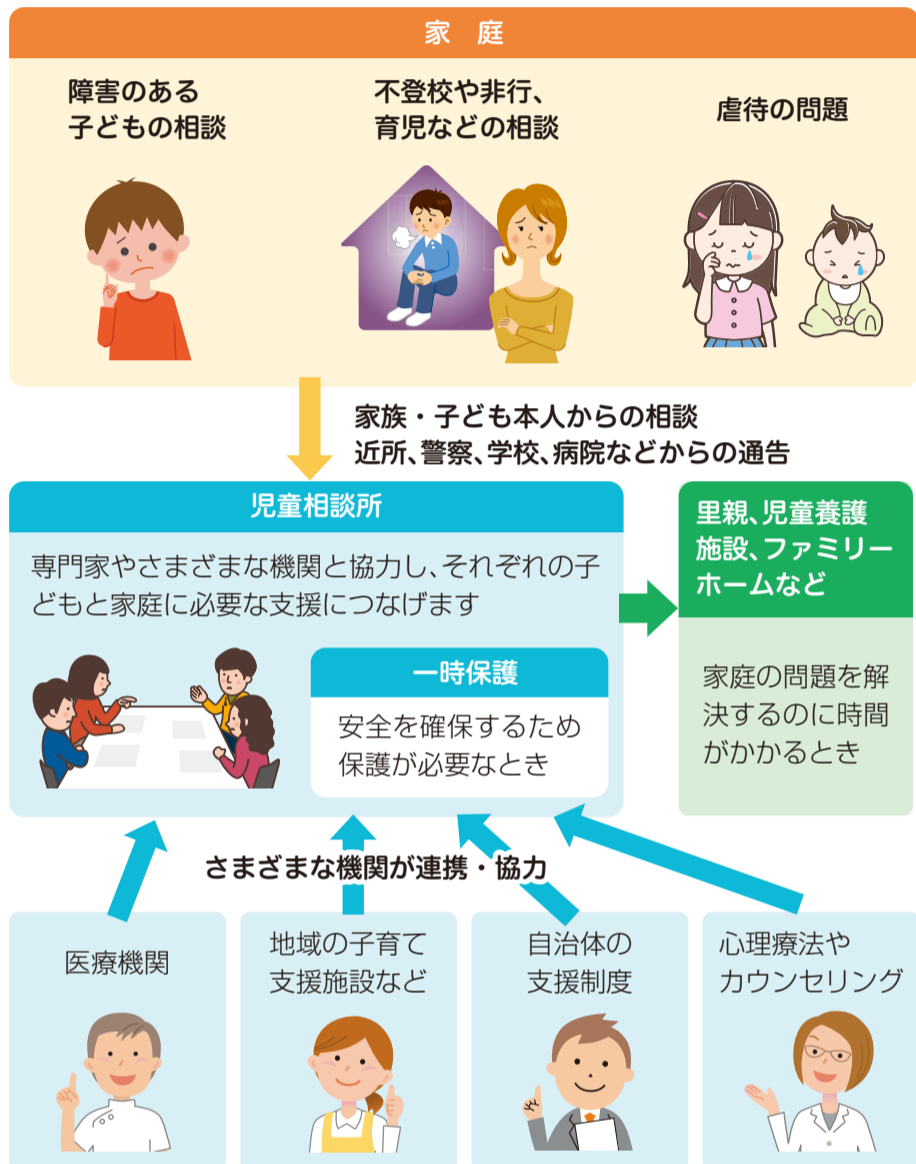

児童相談所の対応力向上を目指して

県では、近年ますます増加する児童虐待に対応するため、さまざまな取り組みを行っています。

中央児童相談所、市川児童相談所、柏児童相談所の管轄人口が、全国平均を大きく上回る状況を改善するため、印西市と松戸市で児童相談所2カ所の新設に着手しました。

児童相談所の職員数も、令和2年度から令和4年度までに約260人増員する予定です。職種や役職に応じた研修を充実していくことで、専門性の強化や若手職員の能力向上を目指し、よりきめ細かい支援につなげていきます。

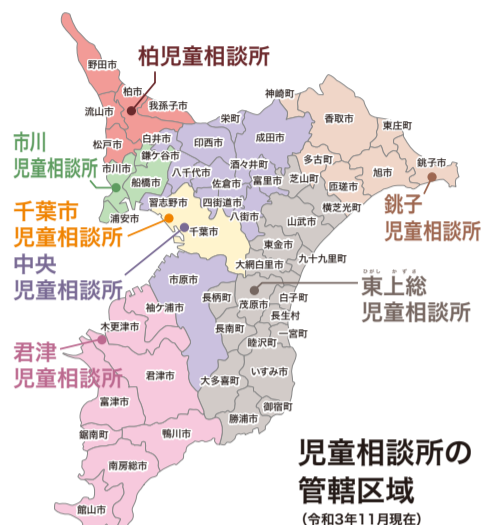

家庭のあたたかさを、子どもたちへ

さまざまな事情で家族と暮らすことができない子どもを、家庭に迎え入れて育てる「里親制度」の推進や「ファミリーホーム^{*1}」の設置にも力を入れています。

「里親制度」については、令和元年度に29.7%だった里親等委託率^{*2}を令和11年度までに40%にすることを目指し、普及啓発の他、里親への研修や相談・助言などの支援に取り組んでいます。また、「ファミリーホーム」については、運営費などの補助を行うことで設置を支援しています。

※1 5～6人の児童を養育者の家庭に迎え入れて養育する事業
※2 児童養護施設や里親等で養育する子どものうち、里親等に養育を委託する割合

「里親」に関心をお持ちの方はいませんか

県内各地で里親制度説明会を開催します。里親制度の説明や、里親体験談、個別相談などもできますので、里親に関心をお持ちの方は、お気軽にご参加ください。

※開催日程や申込方法など、詳しくはホームページをご覧ください。

問い合わせ (特非)子ども家庭サポートセンターちば オレンジの会

TEL0470-28-4288 **里親制度 千葉県 検索**

現役の里親・元里子さんへのインタビュー動画公開中



◀現役の里親さんへのインタビューの他、クイズなどを交えて制度について紹介しています
現役の里親・元里子さんへインタビューしました▶



もしかして虐待？と思ったら 迷わず「通告」！Q&A

Q 通告することに抵抗を感じます。

A あなたからの連絡で、子どもとその家族に支援が届くこととなります。ためらわずにお電話ください。

Q 虐待されているところを実際に見たわけではないのですが…

A 直接確認していなくても構いません。子どもや家庭の様子などから虐待が疑われる場合には通告してください。

Q 通告したことが親に知られないか心配です。

A 通告した人についての秘密は守られます。通告した人が特定できるような情報が、親や周囲の人に流れる心配はありません。

Q もし間違っていたら…と思うと不安です。

A 調査の結果、虐待がなかったとしても、通告した方が責任を問われたり、罰せられたりすることはありません。

Q 通告のあと、子どもたちはどうなりますか。

A 心配だと思われることがある場合は、学校などの関係機関から情報を収集したり、その子どもや保護者に事情をききます。虐待などの不適切な関わりが認められたときは、保護者への指導や助言を行います。子どもの身の安全が守られない場合には一時保護も行います。

お電話ください

もしかして虐待？と思ったら

体にあざや傷がある

いつも汚れた服を着ている

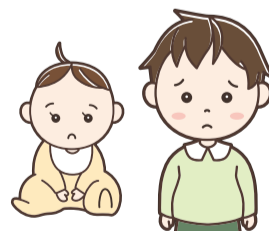

ひどく痩せている、いつもおなかをすかせている

大人の怒鳴り声や子どもの泣き声がきこえる

通話無料

児童相談所虐待対応ダイヤル 局番なし TEL 189 (24時間365日対応。通告はどなたでも可能です。)

子育てのことで悩んでいませんか

イライラしてついきつく叱ってしまう

通話無料



子どもがなかなか言うことをきいてくれない

うちの子、成長が少し遅いのかな

児童相談所相談専用ダイヤル

TEL 0120-189-783

(土・日曜日、祝日含む 8時30分～20時)

お食事はステッカーのある飲食店で!

県では、高いレベルの感染防止対策が取られている飲食店を「千葉県飲食店感染防止対策認証事業認証店」として認証し、また、基本的な感染防止対策が取られている飲食店を「千葉県飲食店感染防止基本対策確認店」としてステッカーを掲示しています。お店を選ぶときはステッカーを参考にいただき、お店の感染防止対策にご協力をお願いします。認証店、確認店は県ホームページに掲載しています。

[千葉県 飲食店認証](#) [検索](#) [千葉県 基本対策確認店](#) [検索](#)

問い合わせ 県経営支援課 TEL043-223-3496

認証店

基本的な感染防止対策に加えて、CO₂センサーを用いた換気状況の把握など、高いレベルの感染防止対策が取られていると県が認証したお店です。

問い合わせ 千葉県飲食店認証事務局
TEL043-307-9003(平日10時~18時)



確認店

基本的な感染防止対策が取られていると県が確認したお店です。

- (1) アクリル板等の設置(または座席の間隔の確保)
- (2) 手指消毒の徹底
- (3) 食事中以外のマスク着用の推奨
- (4) 換気の徹底

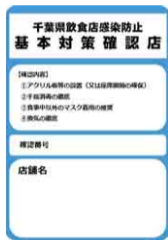

問い合わせ 千葉県飲食店調査事務局(土・日曜日、祝日含む11時~20時)
TEL047-703-7127(市川市、船橋市、松戸市、野田市、柏市、成田市、習志野市、流山市、八千代市、我孫子市、鎌ヶ谷市、浦安市、印西市、白井市)
TEL043-239-6236(上記以外の市町村)

「セレブレーション」に出演予定だった団体等による発表及びコンサート」

感動を再び! [ARIGATO TOKYO 2020] フェスティバル

県内の聖火リレーイベントに出演予定だった団体によるプログラムの披露や、オリンピック・パラリンピック出場選手の出演とインタビュー、千葉交響楽団による東京2020オリンピック・パラリンピックにちなんだ楽曲のコンサートを開催します。また、聖火リレートーチやI'mPOSSIBLEアワード受賞校の取り組みの展示なども実施します。



アイムポッシブル

日時 11月28日(日)13時30分~16時45分

会場 千葉県文化会館大ホール(JR外房線・内房線千葉駅から徒歩10分)

申込方法 専用の申込フォームまたは往復はがき(126円)に住所、氏名、電話番号、観覧希望者全員の氏名(1通につき2人まで)、車いす席の希望の有無、返信用宛先を書いて郵送。(申込多数抽選)

締め切り 11月12日(金)必着

問い合わせ (公財)千葉県文化振興財団

TEL043-222-0077



カラー新品種のお愛称が

「Brilliant・Bell」に決定♪



君津市は、全国でも有数のカラーの産地です。

県では、10年の歳月をかけて、小ぶりの花、細い茎が特徴の新品種を開発しました。「Brilliant・Bell」という愛称には、白いベルのような花からのイメージで「未来を輝かせる新しい門出に、お祝いの鐘の音が響きますように」という祈りが込められています。広く流通するのはまだ先になりますが、生産拡大に向けて取り組んでいきます。

「Brilliant・Bell」の特徴

- 花は小ぶりで、ややクリームがかった白色
- 茎は細く、収穫本数が多い
- ブーケやフラワーアレンジメントに使いやすい



◆11月20日(土)22時~「ウィークリー千葉県」(チバテレ)で特集されます。

問い合わせ 県流通販売課 TEL043-223-3085

冬の感染症を防ぎましょう!

冬になると、季節性インフルエンザや感染性胃腸炎(ノロウイルス・ロタウイルスなど)が流行します。今年は特に、新型コロナウイルス感染症と季節性インフルエンザの同時流行も心配されています。

感染拡大を防ぐため、予防対策の徹底に努めましょう。

問い合わせ 県疾病対策課 TEL043-223-2665

やっぱり大事! 手洗いのポイント

感染予防には手洗いが効果的です。帰宅時や調理の前後、食事前などに、小まめに手を洗いましょう。石けんを泡立て、30秒以上かけて丁寧に洗うのがポイントです。

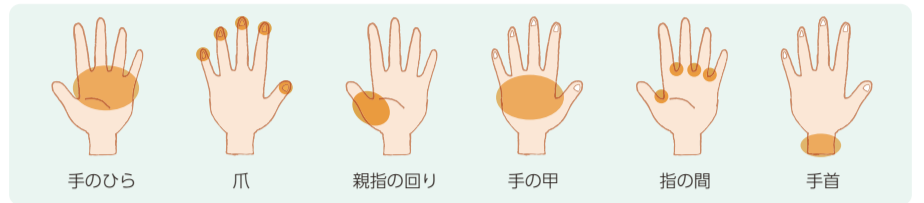

発熱などの症状があるときは

発熱などの症状を感じたら、日ごろ通院している医療機関か、お住まいの近くにある医療機関にまずは電話で相談してください。相談した医療機関で診療・検査ができないときは、県ホームページに掲載している医療機関や、地域ごとの相談先へお問い合わせください。

●千葉県発熱相談コールセンター

TEL0570-200-139(土・日曜日、祝日含む24時間対応)

●千葉市新型コロナウイルス感染症相談センター

TEL043-238-9966(土・日曜日、祝日含む9時~19時)

●船橋市新型コロナウイルス感染症相談センター

TEL047-409-3127(9時~19時。土・日曜日、祝日は17時まで)

●柏市受診相談センター TEL04-7167-6777(平日9時~17時。時間外は音声ガイダンスで対応可能なコールセンターを案内します)

ワクチン接種を受けていない方への

差別はやめましょう

新型コロナウイルスのワクチン接種は強制ではありません。接種を希望しない方や、体質や病気など、さまざまな事情で接種を受けられない方もいます。接種を強制したり、いじめなど不当な差別をすることのないようお願いします。



差別やいじめなどで悩んでいたら、一人で悩まずにご相談ください。

●全国共通人権相談ダイヤル(みんなの人権110番)

TEL0570-003-110(平日8時30分~17時15分)

●千葉県労働相談センター TEL043-223-2744

(平日9時~20時、17時以降は電話のみ)※来所相談は要予約

小児・若年世代のがん患者等の方へ

妊孕性温存療法の費用を助成します

がん等の治療を受けている人は、卵巣、精巣等の機能が影響を受けて妊孕性(妊娠するために必要な能力)が低下することがあります。

県では、小児・AYA*世代のがん患者等の方が、将来子どもを産み育てることに希望を持ってがん治療等に取り組めるよう、胚(受精卵)、未受精卵子、卵巣組織、精子等採取し凍結保存する費用の一部を助成します。

対象となる治療や助成額等は県ホームページをご確認いただくかお問い合わせください。

*「Adolescent(思春期)&Young Adult(若年成人)」の略で、主に15歳~30歳代が該当

問い合わせ 県健康づくり支援課 TEL043-223-2402



千葉県職員人事行政運営等の状況

千葉県職員の人事や給与などの状況についてお知らせします。
詳細版は、ホームページまたは県各地域振興事務所でご覧いただけます。

県総務課 TEL043-223-2464 FAX043-225-1904
問い合わせ 県行政改革推進課 TEL043-223-2038 FAX043-224-1055
千葉県職員人事行政運営 検索

職員給与の内容

地方公務員の給与は、「地方公務員法」により、一般家庭の生計費、国や他の地方公共団体の職員の給与、民間企業従業員の給与、その他の事情を考慮して決めることになっています。

具体的には、専門的第三者機関である千葉県人事委員会が、毎年、県内の民間企業従業員の給与を調査し、これと職員給与とを比較、さらに生計費や国家公務員給与の人事院勧告などを考慮して、勧告を行っています。

県職員の給与は、この勧告などを受け、県議会の審議を経て定められた条例に基づき支給されます。給与に関する以下の内容は、特に記載のない限り、この条例の適用を受ける職員の状況です。

(令和3年4月1日現在)

給与の種類	給与	
	支給対象地域	支給率
毎月決まって支給 勤務の実績に応じて支給 臨時に支給	給料	職務の種類と内容に応じて給料表に定める額
	扶養手当	子 10,000円 16歳から22歳までの子 1人5,000円加算 子以外の扶養親族 6,500円 (行政職給料表8級相当の職員は3,500円) (行政職給料表9級以上相当の職員は不支給)
	地域手当	民間賃金の水準に応じて支給対象地域に勤務する職員に支給
	住居手当	借家の場合 家賃の額に応じて28,000円を限度に支給
	その他	通勤手当、管理職手当、初任給調整手当など
	時間外勤務手当	支給対象職員1人当たり平均支給月額 41,668円
	特殊勤務手当	職員全体に占める手当支給職員の割合 39.8% 支給対象職員1人当たり平均支給月額 7,293円 手当の種類(手当数) 42 支給額の多い手当 教員特殊業務手当、刑事作業手当 多くの職員に支給されている手当 教員特殊業務手当、教育業務連絡指導手当
	その他	夜間勤務手当、宿日直手当など
	期末・勤勉手当	民間企業のボーナスに相当する手当
	退職手当	1人当たり平均支給額(令和2年度退職者) 自己都合 121万円 勲奨 2,228万1千円 定年 2,221万7千円

(注)1. 平均支給月額とは、令和2年度普通会計(決算見込み)の額です。
2. 令和2年度決算見込みでの職員1人当たりの年間平均給与費は701万3千円です。(給与費とは、人件費のうち職員に支給される給料と職員手当(退職手当を除く)をいいます。)

一般行政職員の級別職員数

区分	1級	2級	3級	4級	5級	6級	7級	8級	9級	10級	計
標準的な職務内容	主事技師	主事技師	副主査	係長主査	班長副主幹	副課長主幹	課長	次長	担当部長	部長	
職員数(人)	1,975	1,405	1,556	1,492	1,725	915	207	60	14	8	9,357
構成比	21.1%	15.0%	16.6%	16.0%	18.4%	9.8%	2.2%	0.6%	0.2%	0.1%	100.0%
参考	1年前の構成比	20.5%	14.3%	16.0%	16.9%	19.3%	9.4%	2.5%	0.8%	0.2%	100.0%
	5年前の構成比	18.5%	10.4%	13.2%	20.5%	23.1%	10.5%	2.7%	0.8%	0.2%	100.0%

(注)職員数は、「職員の給与に関する条例」に基づく行政職給料表の級区分によるものであり、標準的な職務内容はそれぞれの級に該当する代表的な職名です。(職員の職種による集計であり、職員数には教育委員会および警察本部の一般行政職員を含んでいます。)

特別職の給与

特別職の給与は、千葉県特別職報酬等審議会の答申を受けて、「特別職の職員等の給与、旅費及び費用弁償に関する条例」および「千葉県議会議員の議員報酬等に関する条例」で定められています。

区分	月額	期末手当(令和3年度支給割合)
知事	1,390,000円(1,112,000円)	6、12月期 2.175月分 計 4.35月分
副知事	1,110,000円(999,000円)	
議長	1,110,000円(999,000円)	
副議長	970,000円(873,000円)	
議員	880,000円(792,000円)	

(注)1. 期末手当には、一般職と同様の加算措置があります。 2. 月額の内は、減額措置による減額後の額です。
3. 令和3年5月から令和4年3月まで、知事20%、副知事10%の減額、また、令和2年8月から令和3年6月まで、議長、副議長、議員10%の減額を行っています。

部門別職員数

区分	職員数(人)		増減	主な増減理由	
	令和2年	令和3年			
普通会計部門	一般行政部門	7,317	7,548	231	児童相談所の体制強化、新型コロナウイルス感染症対応のための体制強化、自然災害への対応に向けた体制強化
	教育部門	34,870	35,026	156	学級数の増(小・中学校、特別支援学校)
	警察部門	12,518	12,349	▲169	成田国際空港警備隊の再編
	小計	54,705	54,923	218	
公営企業等部門	病院	2,239	2,296	57	千葉県がんセンター新棟オープンによる体制整備
	水道	898	912	14	水道施設の更新などに向けた体制強化
	下水道	119	114	▲5	体制見直し
	その他	342	340	▲2	体制見直し
	小計	3,598	3,662	64	
合計	58,303	58,585	282		
	(1,181)	(1,021)	(▲160)		

(注)1. 職員数は、総務省の定員管理調査の区分に基づく職員の数です。 2. ()内は、再任用短時間勤務職員数であり、外数です。

人件費

令和2年度普通会計(決算見込額)に占める人件費の割合は24.4%です。
人件費の内訳は、教育関係職員(千葉県以外の市町村立小・中学校の教員を含む)が64.0%、警察関係職員が22.9%、一般行政関係等職員が13.1%となっています。

歳出総額 2兆1,617億6,612万2千円

人件費率 24.4%
(5,265億150万7千円)

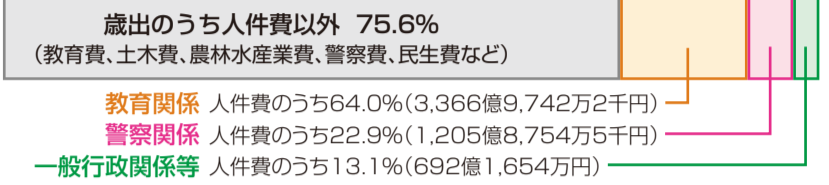

(注)人件費とは、職員に支給された給与、退職手当、共済組合事業主負担金、公務災害補償基金負担金、特別職に支給された給与などの総額をいいます。なお、令和元年度の人件費率は32.0%でした。

職員の平均年齢、平均給与月額、平均給料月額

(令和3年4月1日現在)

職種	平均年齢	平均給与月額	平均給料月額		
			給料	諸手当	
一般行政職員	40.4歳	409,890円	305,251円	104,639円	
警察官	38.2歳	472,406円	324,115円	148,291円	
高校教員	43.5歳	421,280円	348,586円	72,694円	
小・中学校教員	40.2歳	411,255円	344,893円	66,362円	
技能・労務職員	53.3歳	363,931円	304,686円	59,245円	
公営企業	企業局職員	39.0歳	397,856円	292,378円	105,478円
	病院局職員	47.8歳	1,311,287円	540,197円	771,090円
	医師 看護師等	38.7歳	422,264円	316,948円	105,316円

(注)給与月額とは、月々支給される給料(基本給)と諸手当(期末・勤勉手当、退職手当を除く全ての手当)の合計をいいます。

職員の初任給

学校卒業後すぐに採用された場合の初任給です。

(令和3年4月1日現在)

区分	県	国	
一般行政職員	大学卒	188,700円	総合職(大卒)186,700円 一般職(大卒)182,200円
	高校卒	154,900円	一般職(高卒)150,600円
警察官	大学卒	222,900円	総合職(大卒)214,400円 一般職(大卒)211,400円
	高校卒	190,600円	一般職(高卒)173,400円
高校教員	大学卒	211,300円	—
小・中学校教員	大学卒	211,300円	—
	高校卒	152,700円	—
技能・労務職員	高校卒	139,900円	—
	中学卒	—	—

採用・退職者数

(令和2年度)

区分	採用者数(人)	退職者数(人)
知事部局等	730	547
公営企業	233	209
教育委員会	2,521	2,355
警察本部	427	620
合計	3,911	3,731

分限および懲戒処分

「分限処分」とは、心身の故障などにより職員が職務を十分に果たし得ないことについて行う処分、「懲戒処分」とは、職員の一定の義務違反に対する責任を問う処分です。

(令和2年度)

区分	分限(人)				懲戒(人)			
	降任	免職	休職	降給	戒告	減給	停職	免職
知事部局等	0	1	245	0	1	0	4	0
公営企業	0	0	111	0	0	0	1	0
教育委員会	0	0	610	0	5	14	3	14
警察本部	0	0	103	0	3	6	1	1
合計	0	1	1,069	0	9	20	9	15

(注)同一の者が複数回にわたって処分に付された場合は、その数を重複して計上しています。

障害者雇用状況

(令和3年6月1日現在)

区分	算定の基礎となる職員の数(人)	障害者である職員の数(人)	実雇用率(%)	法定雇用率(%)	不足数(人)
知事部局	8,729.5	257.0	2.94	2.6	0.0
企業局	1,211.0	36.0	2.97	2.6	0.0
病院局	1,386.0	39.5	2.85	2.6	0.0
教育委員会	29,250.0	653.5	2.23	2.5	77.5
警察本部	1,540.5	44.0	2.86	2.6	0.0

(注)1. 「障害者である職員の数」は、身体障害者数、知的障害者数および精神障害者数の合計です。重度障害者は1人を2人に相当するものとして計上し、短時間勤務職員は1人を0.5人に相当するものとして計上しており、実雇用率数ではありません。
2. 知事部局の数値には、特例認定機関(障害者の雇用の促進等に関する法律第42条第1項)として議会事務局の数値を含んでいます。

2022 CHIBA AQUA LINE MARATHON

ちばアクアラインマラソン2022 令和4年11月6日(日)に 開催決定!

東京湾アクアラインの海と空の大パノラマの中を走る、ちばアクアラインマラソンが4年ぶりに開催されます。来年11月をお楽しみに!



種目	定員	制限時間
マラソン(42.195km)	12,000人	6時間10分
ハーフマラソン(21.0975km)	両種目合わせて5,000人	3時間20分
車いすハーフマラソン(21.0975km)	※車いすハーフは10人程度	1時間10分

エントリー期間 令和4年3月25日(金)12時~5月9日(月)17時

参加資格 2004(平成16)年4月1日以前に生まれた方で、制限時間内に完走できる方(国内在住者に限る)

完走した方全員に贈られる完走メダルのデザインを募集します!

募集期間 令和3年11月8日(月)~令和4年1月7日(金)

※詳しくは県ホームページをご覧ください。

問い合わせ 県体育課 TEL043-223-4107 [ちばアクアラインマラソン](#) [検索](#)

県有財産の売却

県所有の土地・建物を一般競争入札により売却します。個人・法人を問わず、参加できます。

所在地
松戸市新松戸北二丁目15番4
(地積33886.74㎡)

所在地
八千代市大和田新田字向山476番10他1筆
(地積19886.75㎡)

所在地
千葉市花見川区幕張町一丁目7673番5
(地積1212.93㎡)

所在地
千葉市中央区長洲二丁目58番他2筆
(地積6422.58㎡)

※写真と現況が異なる場合は現況を優先します。

《その他の入札物件》	地積
柏市今谷上町 字水戸街道70番12	230.81㎡

入札期間 11月30日(火)~12月7日(火)

入札案内書の配布場所 県各地域振興事務所、県資産経営課

※建物のある物件は、事前申込により内覧会を開催します。

※物件の概要、最低売却価格、入札参加資格、開札日時、内覧会の日程や申込方法など、詳しくは県ホームページまたは入札案内書をご覧ください。

問い合わせ・申込先 県資産経営課 [県有財産の売却](#) [千葉県](#) [検索](#)
TEL043-223-2078・2092 FAX043-224-1502

千葉のコレ知ってる?

千羽以上の白鳥が飛来 「白鳥の郷」

印西市笠神にある「白鳥の郷」には、毎年10月中旬から、多い年では約1300羽もの白鳥が飛来します。約30年前は6羽ほどが飛来するのみでしたが、本来冬場に水を張らない水田に水を張ったり、有志の方が

渡り鳥の飛来地

白鳥に警戒されないよう同じ時間に同じ服装で餌を与えるなど工夫をして徐々にその数を増やし、今では国内屈指の飛来地になりました。早朝に凛々しく羽ばたく姿や、夕方ごろに水田で自由に過ごす姿など、なかなか目にする事のない白鳥の様子を観察することができます。

ここで冬を越した白鳥は、春一番が吹くころにシベリアへと旅立ちます。

※一般の方が白鳥に餌を与えることはできません。また、ペットを連れての見学はご遠慮ください。



飛来した白鳥

都市に残された貴重な自然 「行徳近郊緑地」

市川市の南部、行徳地区に位置する「行徳近郊緑地」は、野鳥の生息地と緑地の保全を目的に人工的に造成され、「野鳥の楽園」といわれています。県の鳥獣保護区に指定され、カモやカンムリカイツブリ、キアシシギなどのさまざまな野鳥が四季を通して飛来します。



カンムリカイツブリ

千葉県アンテナショップ「ちば・CHI・BA」

~千葉の名品、再発見!~

千葉県アンテナショップが1カ月の期間限定で東京・丸の内オープンします。千葉ならではの商品をたくさんご用意して皆さんをお待ちしています。ぜひ「ちば・CHI・BA」にお越しください。

[ちばいちば](#) [検索](#)

期間 11月20日(土)~12月18日(土)

時間 10時~20時

(初日は12時開店、最終日は17時閉店)

会場 KITTE地下1階

東京シティアイ パフォーマンスゾーン
(東京駅丸の内南口から徒歩約1分)

内容 県産品を販売する他、事業者が日替わりで商品販売などを行うPRコーナー、週末にはワークショップなどを行う観光コーナーも設置します。

問い合わせ 県観光企画課 TEL043-223-2415



講座・催し



特別支援学校作品展

県内の特別支援学校に通う児童生徒による作品展を開催します。自由な発想が輝く子どもたちの力作が大集合！絵画や陶芸など種類も多彩です。特別支援学校の紹介も行いますので、ぜひお越しください。
日 12月1日(水)～8日(水) 9時～16時(最終日は14時30分まで)
問 県さわやかちば県民プラザ(柏市柏の葉4-3-1) TEL 04-7140-8615



令和2年度作品展の様子

働きたいシニアを応援！再就職支援セミナー・企業交流会

対 再就職を希望するシニアの方(おおむね60歳以上)
日 12月9日(木) 13時～16時
会 千葉市民会館(JR総武本線東千葉駅から徒歩3分)
内 雇用状況やセカンドキャリアに関するセミナー、企業との個別相談など
定 70人(申込先着順)
申 ホームページまたは電話
問 千葉県ジョブサポートセンター(平日9時～17時、第1・3・5土曜日10時～17時) TEL 043-245-9420
千葉 ジョブサポ 検索

ニューイヤーコンサート2022「歓びのウィーン」

あて 艶やかな美声と楽曲で、県民の皆さまと新年を祝います。
日 令和4年1月8日(土) 14時開演(13時15分開場)
会 千葉県文化会館大ホール(JR外房線・内房線本千葉駅から徒歩10分)
曲目 スッペ／序曲「ウィーンの朝、昼、晩」、ジーツィンスキー／ウィーンわが夢の街、J.シュトラウスⅡ／皇帝円舞曲など
出演 やましたかすみさん(音楽監督)、腰越満美さん(ソプラノ) 腰越満美さん
料 S席5,000円、A席4,000円、B席3,000円
問 (公財)千葉交響楽団事務局 TEL 043-222-4231 千葉交響楽団 検索



腰越満美さん

農林水産就業相談会

新規就農した方の体験談を聞くこともできます。ぜひご参加ください。
対 将来、県内で農・林・漁業へ取り組もうとする方、農業法人への就職を検討されている方
日 11月23日(火・祝) 10時～16時
会 TKPガーデンシティ千葉(千葉モノレール市役所前駅から徒歩7分)
問 県担い手支援課 TEL 043-223-2904

お知らせ



個人事業税の納期限は11月30日です

個人事業税の第2期分の納期限は、11月30日(火)です。対象となる方には、11月5日(金)に納付書が発送されますので、納期限までに納めましょう。
最寄りの金融機関やコンビニエンスストアのほか、パソコンやスマートフォンを利用して、ご自宅などから24時間いつでもクレジットカードやスマートフォン決済による納付が可能です。
新型コロナウイルス感染症や災害などの影響で収入が大幅に減少し、一時に納付が困難な方は、納税が猶予される場合がありますので、お近くの県税事務所にご相談ください。
問 各県税事務所 または県税務課 TEL 043-223-2127

狩猟期間が始まります

狩猟期間は11月15日から令和4年2月15日までです。狩猟者はマナーを守り、安全な狩猟に努めましょう。
野外で活動する時は、目立つ服装を心掛けたり、ラジオなど音の出る物を携帯するなど、事故防止の対策を行いましょ。う。
問 県自然保護課 TEL 043-223-2972
狩猟期間 千葉県 検索

生活習慣に関するアンケート調査を実施します

健康づくり施策の推進などに必要な基礎資料を作成するため、生活習慣についてのアンケートを実施します。
アンケート用紙が届いた方は、ぜひご協力をお願いします。
対 県内の満15歳以上の男女16,000人(無作為抽出)
※アンケート結果は、ホームページで公開します。
問 県健康づくり支援課 TEL 043-223-2633

世論調査へのご協力をお願いします！

県では、県政推進の基礎資料とするため、県民の皆さんの生活意識などに関する世論調査を行っています。
調査票が届いた方は、ぜひご協力をお願いします。
対 県内の満18歳以上の男女3,000人(無作為抽出)
日 11月下旬～12月上旬
※過去の調査結果はホームページや県政情報コーナー(県庁2階)、県各地域振興事務所、市町村、公立図書館で閲覧できます。
問 県報道広報課 TEL 043-223-2469
千葉県世論調査 検索

冬の空をきれいに保ちましょう

毎年11月から1月までは「大気汚染防止のための冬季対策期間」です。冬季は、大気がよどみやすく、大気汚染物質の濃度が高くなります。冬の空をきれいにするため、皆さまのご協力をお願いします。
●自動車の運転では、急発進・急ブレーキをしないように心掛け、駐車時はエンジンを切りましょう。
●暖房は室温20度を目安に設定し、重ね着などで工夫しましょう。
問 県大気保全課 TEL 043-223-3802

冬が来る前に暖房機器の点検を！

暖房機器の誤使用や故障は、火災や一酸化炭素中毒などの重大事故につながる恐れがあります。取扱説明書の注意事項をもう一度よく確認し、事故を防ぎましょう。
●プラグの汚れやコードの断線がないかなどを、必ず点検してから使用しましょう。
●機器は小まめに掃除し、使用しないときはスイッチを切りましょう。
●昨シーズンの残りの灯油は成分が変質し、不完全燃焼や機器の故障につながる恐れがあるため、使用しないでください。購入した販売店などに問い合わせ安全に廃棄してください。
●機器のリコール情報が出ていないか、メーカーや消費者庁のホームページなどで確認しましょう。製品が原因と思われる事故が発生した場合は、メーカーや県消費者センターに情報提供をお願いします。
問 局番なし188(最寄りの消費生活相談窓口につながります)または県消費者センター TEL 047-434-0999
消費者庁リコール情報サイト 検索



秋の全国火災予防運動「おうち時間 家族で点検 火の始末」

11月9日から15日までは「全国火災予防運動期間」です。これからの季節は空気が乾燥し、火災が発生しやすくなりますので、火の取り扱いには十分注意してください。
住宅用火災警報器は日頃から点検を行い、確実に作動するようにしましょう。感震ブレイカーは、地震の揺れを感知して自動的に電気を止めることができる、火災防止の有効な手段です。自分や家族の命を守るために、できることから備えましょう。
問 県消防課 TEL 043-223-2177



DV被害のない社会を目指して

11月12日から25日までは「女性に対する暴力をなくす運動期間」です。この期間、県ではDV(配偶者等暴力)被害の根絶に向けたキャンペーンを行います。
日 会 ①11月12日(金) 16時～17時 そごう千葉店前広場(JR千葉駅徒歩1分) ②11月14日(日) 14時～15時 イオンモール成田1階和みの広場(京成本線京成成田駅から徒歩10分) ③11月21日(日) 14時～15時 イオンモール津田沼店1階さくら公園側入口(新京成線新津田沼駅徒歩2分)
内 ①県警音楽隊による演奏、チラシ配布など ②③県警よくし隊レディ「あおぼーし」による防犯講話、パネル展示など
問 県児童家庭課 TEL 043-223-2376

国民健康保険料(税)は期限内に納付しましょう

11月は「ちば国保月間」です。国民健康保険は加入者の皆さんが病気やけがをした際に安心して医療を受けられるよう、加入者全員で保険料(税)を出し合い運営しています。保険料(税)は期限内に納付しましょう。
また、国民健康保険に加入している方はお住まいの市町村で特定健診や保健指導を受けられます。健康づくりや病気予防のため積極的に利用しましょう。
問 お住まいの市町村国民健康保険担当課または県保険指導課 TEL 043-223-2453
ちば国保月間 検索



ちばこくほ マスコットキャラクター「ちーこちゃん」

県民ひろば

県庁の宛先は、〒260-8667(住所記載不要)各担当課
ファクスによるお問い合わせは県報道広報課まで FAX)043-227-0146

対=対象 日=日時・期間 会=会場 内=内容 休=休館日 定=定員 申=申込方法 料=料金等
受=受付期間・受付場所 問=問い合わせ先・申込先 HP=ホームページ
※Eメールは、送信途中の安全性が万全でないことにご留意ください。
※「講座・催し」で申込方法の記載がない場合は直接会場にお越しください。

資格・試験

クリーニング師試験

対 中学校を卒業またはこれに準じる方
日 令和4年1月18日(火)
会 千葉県教育会館(JR外房線・内房線本千葉駅から徒歩12分)
申 願書を持参(郵送不可)
※願書は問い合わせ先で配布します。
料 9,000円
受 11月24日(水)~26日(金)9時~12時、13時~17時
問 県各保健所(健康福祉センター)または県衛生指導課 TEL)043-223-2627

クリーニング師試験 千葉県 検索

県立農業大学校入学生(A日程)

県内農業の担い手および指導者をめざす入学生を募集します。
対 ▶ 農学科：高校を卒業または令和4年3月に卒業見込みの方など ▶ 研究科：農業系の大学や短期大学を卒業または令和4年3月に卒業見込みの方など
日 令和4年1月7日(金)
会 県立農業大学校山武校(山武市木下13)
申 願書を書留で郵送または持参(持参の場合は平日9時~17時)
※願書は問い合わせ先に請求してください。
料 2,200円(千葉県収入証紙)
受 12月3日(金)~16日(木)消印有効
問 〒283-0001 東金市家之子1059 県立農業大学校 TEL)0475-52-5121

千葉県立農業大学校 検索

県立学校職員採用候補者選考

職種 ▶ 特別支援学校：実習助手、寄宿舎指導員 ▶ 高校：実習助手、船舶員
日 令和4年1月6日(木)
会 県総合教育センター(JR総武線幕張駅からバス5分)
申 ホームページから応募または必要書類を簡易書留で郵送
※実施要項はホームページからダウンロードまたは問い合わせ先に請求してください。
受 11月19日(金)まで(消印有効)

問 〒260-8662(住所記載不要) 県教育庁教職員課 TEL)043-223-4044
県立学校職員採用 千葉県 検索

募集

公立学校講師

小・中学校、県立高校、県立特別支援学校などに勤務する講師などを募集しています。
募集職種 臨時的任用講師、会計年度任用職員(非常勤講師)、養護教諭など
対 教員免許状を取得、または勤務開始日までに取得見込みの方
※登録方法など、詳しくはホームページをご覧ください。
問 県教育庁教職員課 TEL)043-223-4044
公立学校講師 千葉県 検索

「三番瀬の再生」に関する意見(三番瀬ミーティング)

三番瀬の再生について、県民、地元住民、漁業関係者、環境保護団体などの皆さんからの意見を募集します。
いただいたご意見および回答は、後日ホームページなどで公開します。
提出方法 規定の様式に記入し、郵送またはEメール
※様式はホームページからダウンロード。
三番瀬周辺の浦安市・市川市・船橋市・習志野市や三番瀬関連施設でも配布しています。
受 11月22日(月)~12月6日(月)必着
問 〒260-8667(住所記載不要) 県環境政策課 TEL)043-223-4705
E) e-seisaku@mz.pref.chiba.lg.jp
三番瀬ミーティング 検索



マスコットキャラクター「ハゼちゃん」

講座・催し

ちば「働き方改革」公労使オンライン講演会

日 11月25日(木)13時30分~15時30分
内 講演「理念経営と働き方改革~新しい

働き方の実現に向けて~」
講師：島田慎二さん((公社)ジャパン・プロフェッショナル・バスケットボールリーグ代表理事CEO)など
定 200人
申 ホームページから申し込み
※申込確認後、視聴URLをメールでお知らせします。
受 11月25日(木)12時まで(申込先着順)
問 千葉県「働き方改革」推進事業事務局((株)パソナ内) TEL)043-238-9865
公労使講演会 千葉県 検索

千葉県労働大学オンライン講座

Zoomウェビナーによるライブ配信で開催します。
日 11月17日(水)、26日(金)、30日(火)、12月7日(火)、14日(火)、21日(火) 各日14時15分~16時
内 労働法の基礎やハラスメント防止に関する最新情報、働き方改革、テレワークの労務管理のポイントとメンタルヘルス対策などに関する講座
定 各日500人程度(申込先着順)
申 ホームページから申し込み
受 各講座配信日の3日前まで
※申込確認後、視聴URLをメールでお知らせします。
※各講座開催後、オンデマンド配信を5日間実施します。
申込方法など、詳しくはホームページをご覧ください。
問 県雇用労働課 TEL)043-223-2743
千葉県労働大学講座 検索

犯罪被害者週間「千葉県民のつどい」

11月25日から12月1日までは「犯罪被害者週間」です。犯罪被害に遭われた方やそのご家族が置かれている状況などについて、一緒に考えてみませんか。
●チバテレ特別番組
日 11月27日(土)9時30分~9時55分
内 犯罪被害者のご家族と弁護士へのインタビュー、作文朗読、音楽演奏
作文朗読 宮澤結友さん(県立千葉女子高校3年)
音楽演奏 県立千葉女子高校マンドリンギター部
●生命のメッセージ展
犯罪や事故、いじめ等により理不尽に生命を奪われた方が主役のアート展です。
日 11月16日(火)~18日(木)
会 県庁中庁舎1階ロビー
問 (公社)千葉犯罪被害者支援センター事務局 TEL)043-225-5451

ちばハートフル・ヒューマンフェスタ2021オンライン

12月4日から10日までは「人権週間」です。「すべての県民の人権が尊重される元気な千葉県」を目指して、一緒に人権について考えてみませんか。事前申し込みは不要です。ご参加をお待ちしています。
配信日 11月15日(月)~12月15日(水)
内 ▶ 講演「ことばの力~コロナ禍のネット社会であなたができること~」講師：スマイリーキクチさん ▶ 県警音楽隊によるコンサート ▶ 千葉ロッテマリーンズによるメッセージ動画 ▶ 啓発ポスターの掲載など
問 県健康福祉政策課 TEL)043-223-2348
ちばハートフルヒューマンフェスタ 検索

健康ちば推進県民大会 on YouTube

「からだところの体づくり」をテーマに、YouTube千葉県公式セミナーチャンネルにて動画を配信します。
日 11月29日(月)~12月13日(月)
内 ▶ 講演「動画で見て学ぶ!~快適に動ける体づくり・ストレッチ~」講師：谷本道哉さん(近畿大学生物理工学部准教授) ▶ 講演「感染症のストレスからこころを守る」講師：石川真紀さん(県精神保健福祉センター次長)
申 ホームページまたはEメールで申し込み。Eメールの場合は、件名に「健康ちば推進県民大会」と明記し、お住まいの市町村、氏名、電話番号、メールアドレスを入力。
受 11月18日(木)まで
問 県健康づくり支援課 TEL)043-223-2661
E) kenkou21@pref.chiba.lg.jp

気候変動の影響への適応に関するオンラインセミナー

日 11月28日(日)14時~15時30分
内 ▶ 講演「気象キャスターと考える地球温暖化~気候変動への適応とは?~」講師：檜山靖洋さん(気象予報士) ▶ 講演「千葉県における気候変動の影響と適応に関する取り組み」講師：県気候変動適応センター職員
定 500人(申込先着順)
申 ホームページから申し込み
※申込確認後、視聴URLをメールでお知らせします。
受 11月22日(月)まで
問 県循環型社会推進課 TEL)043-223-4139
千葉県 適応セミナー 検索

旬のレシピ ちばの味



令和2年度千葉県版「おとう飯」
最優秀賞受賞レシピ
「船橋名産丼」

〈材料〉2人分

- 小松菜……………4束(160g) だし昆布……………2×3センチ程度
 - 油揚げ……………2/3枚(40g) 麺つゆ(3倍濃縮)…大さじ1
 - ホンピノス貝……………1個(60g)
 - ……………8~10個(約650g) ご飯……………300g
- (1人分/約360kcal 脂質6.7g 食塩相当量1.9g)

【作り方】

- ① 小松菜はザク切り、油揚げは油抜きをして短冊切りにする。ホンピノス貝はよく洗って鍋に入れ、貝が完全に浸るくらいの水でゆでる。貝の口が開いたら鍋から出し、身を取り出す。ゆで汁は150ml取っておく。
- ② フライパンにだし昆布と①のゆで汁、小松菜、油揚げを入れ、ふたをして火にかける(だし昆布は沸騰直前に取り出す)。小松菜がしんなりしてきたら、ホンピノス貝の身と、水(分量外)で希釈した麺つゆを加えて一煮立ちさせる。
- ③ 弱火にして溶いた卵を回し入れ、ふたをする。卵に火が通ったら、ご飯に盛り付ける。

<コツ>

ホンピノス貝は、アサリやハマグリでも代用できます。小松菜はゆで過ぎないように気を付けましょう。【調理協力・千葉伝統郷土料理研究会】

<千葉県版「おとう飯」親子料理教室>

千葉県 × おとう飯 「おとう飯」とは、料理未経験の男性でも作れる簡単・手間いらずなアイデア料理のこと。県では「おとう飯」レシピコンテスト入賞レシピの親子料理教室を開催します。詳しくはホームページをご覧ください。お問い合わせ 事業受託者(株)オニオン新聞社 TEL043-201-8811

千葉県 おとう飯 検索

小松菜の豆知識

県産の産出額は全国第6位。冬場が旬の野菜で、霜にあたると甘みや風味が強くなります。小松菜の県内主要産地の船橋市は、ホンピノス貝でも有名。「船橋名産丼」はその名のとおり、船橋市の名産が詰まった一品です。

問い合わせ 県報道広報課 TEL043-223-2241



※お出掛けの際は、マスク着用など新型コロナウイルス感染防止対策にご協力をお願いします。

1 ふれあいパーク八日市場(匝瑳市)

のどかな田園風景の中にある直売所「ふれあいパーク八日市場」。本館には新鮮な農産物や、太巻き寿司・手作り味噌など懐かしい味が並びます。「花・植木見本園」では四季折々の花や植木が見られる他、レストランでは、旬の地元食材を生かしたメニューが人気です。

隣接する公園には遊歩道や遊具が整備され、カモがお散歩する姿も。子どもと一緒にのお出掛けにもおすすめです。買い物の合間に公園を散策できます



場所 匝瑳市飯塚299-2

交通 JR総武本線八日市場駅から市内循環バス「ふれあいパーク前」下車(バスは日曜日、祝日運休)。無料駐車場あり(83台)。

営業 無休(1月1日~2日を除く。臨時休業あり)。本館 9時~18時
レストラン 11時~14時30分(土・日曜日、祝日は15時まで)
花・植木見本園 9時~16時30分(3月~10月は17時まで)

問い合わせ ふれあいパーク八日市場 TEL0479-70-5080

2 もみじロード(富津市)

見頃 11月下旬~12月上旬



船戸橋周辺の「切手のもみじ」

志駒川に沿って走る県道182号上畑湊線に、約10kmにわたって続く「もみじロード」。晩秋には約1,000本のもみじが鮮やかに色づきます。切手にもなった船戸橋周辺の紅葉や地蔵堂の滝にかかるもみじなど、名所が点在しているので、車を止めてゆっくり散策するのがおすすめ。また、「志駒不動様の霊水」と呼ばれる天然水の水汲み場もあり、立ち寄りスポットとして人気です。



地蔵堂の滝と紅葉



場所 富津市志駒・山中(県道182号上畑湊線)

交通 館山自動車道 富津中央ICから車で30分。もみじの里公衆トイレ(「志駒不動様の霊水」隣接・富津市志駒90-1)など数カ所に無料駐車場あり。

問い合わせ 富津市商工観光課 TEL0439-80-1291

※景観地が道路沿いのため、通行の際はご注意ください。

クイズ&プレゼント

丸部分の5文字を組み合わせて、言葉をつくってください。
ヒント=越冬のために飛来します。



- ① 「タテのカギ」
- ② ○○○桜や○○○柳は、花や葉が重みで下がり、カーテンのように下がっています。
- ③ 枕や布巾の本体が汚れないように付けます。
- ④ しっぽは大きくフサフサで木の葉などを頬袋に入れて持ち運ぶ動物。
- ⑤ 丸はんに「弱」と書く魚。
- ⑥ 丸はんに「弱」と書く魚。
- ⑦ 丸はんに「弱」と書く魚。
- ⑧ 丸はんに「弱」と書く魚。
- ⑨ 丸はんに「弱」と書く魚。
- ⑩ 丸はんに「弱」と書く魚。
- ⑪ 丸はんに「弱」と書く魚。
- ⑫ 丸はんに「弱」と書く魚。
- ⑬ 丸はんに「弱」と書く魚。
- ⑭ 丸はんに「弱」と書く魚。

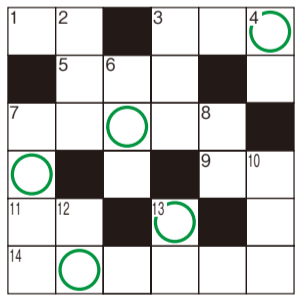

- ① 夜空にキラキラ光ります。
- ② 江戸の面影を残す町並みがある有名な佐原がある市は?
- ③ 江戸時代末期に作られた砲台、富津公園に跡地が残っています。
- ④ インターネットを活用して自宅などで仕事をすること。
- ⑤ パンダの好物で有名な植物。
- ⑥ 人間が持っているさまざまな感情を表す四字熟語。
- ⑦ 「人生○○あり谷あり」。
- ⑧ 「人生○○あり谷あり」。
- ⑨ 「人生○○あり谷あり」。
- ⑩ 「人生○○あり谷あり」。
- ⑪ 「人生○○あり谷あり」。
- ⑫ 「人生○○あり谷あり」。
- ⑬ 「人生○○あり谷あり」。
- ⑭ 「人生○○あり谷あり」。

- ① 庭の手入れのために定期的にお掃除をします。
- ② 御宿町には、童謡「月の○○」のモデルになった海岸があります。
- ③ 換気のため1時間に1度は開けましょう。
- ④ 千葉県の名産魚。
- ⑤ 「ココのカギ」
- ⑥ 千葉県の名産魚。
- ⑦ 「ココのカギ」
- ⑧ 千葉県の名産魚。
- ⑨ 「ココのカギ」
- ⑩ 千葉県の名産魚。
- ⑪ 「ココのカギ」
- ⑫ 千葉県の名産魚。
- ⑬ 「ココのカギ」
- ⑭ 千葉県の名産魚。



10月号の正解
10月号の正解者数は4320人でした。



県立八千代高校・家政科 「やちパンプロジェクト」 高校生の豊かな発想力と 地元のパン屋の技術力とのコラボ

八千代高校では、家政科の生徒と、八千代市や八千代商工会議所、市内のパン屋との連携の下、オリジナルのパンを開発・販売する「やちパンプロジェクト」を行っており、今年で5年目を迎えます。

これまで、地元の食材を使って、高校のイメージカラーを表現したパンや、八千代市のキャラクター「やっち」をデザインしたパンなど、さまざまなオリジナルのパンが商品化されました。



パン作りの基礎から学びます(製パン実習の様子)

問い合わせ 【学校に関すること】 県立八千代高校

千葉 八千代高校 検索 TEL047-484-2551

~八千代高校~

全日制の高校で、家政科、普通科、体育科があります。「文武両道」を基本に、学習と部活動・学校行事との両立に高いレベルで挑んでいます。

今年もおいしい「やちパン」を皆さんに!

今年10月上旬に試食会を実施。協力店のパン職人の方と改良点について話し合いました。家政科3年の横山さんは、「やちパンを考えるために八千代のことをいろいろ調べ、とても詳しくなれた。今年で5周年のやちパンですが、今後、やちパンに携わる後輩には新しいことにどんどん挑戦してほしい。そして、やちパンのことがさらに広まり、いろいろな人に八千代のことを知ってもらいたい」と、やちパンにかける思いを語ってくれました。

今後、さらに改良を重ね、今月下旬から12月上旬に、プロジェクトに協力している、八千代市内のパン屋やスーパーなどで販売される予定です。



私たちが考えたパンをどうぞ!

【やちパンに関すること】 やちパン 検索 TEL047-483-1771