

基本施策Ⅱ-2

医療・介護連携の強化と地域生活を支える介護サービスの充実

趣旨 在宅医療や介護サービスを効率的かつ効果的に提供する体制を確保するとともに、医療と介護の連携体制づくり等を支援します

現状

【多職種連携の取組】

- 高齢者の中でも特に 75 歳以上の高齢者は、慢性疾患による受診が多く、複数の疾患にかかりやすい、要介護状態になることや認知症の発生率が高い等の特徴があります。
- 今後、急速に高齢化が進む中、医療と介護の両方のサービスを必要とする高齢者の増加が見込まれており、高齢者が住み慣れた地域で暮らし続けられるよう、医療機関の役割分担と連携を進めるとともに、在宅医療と介護との連携体制を構築し、切れ目のない医療・介護サービスを提供していく体制が推進されています。
- 各市町村における在宅医療・介護連携に関する取組状況を令和 5 年度保険者機能強化推進交付金の得点状況でみると、100 点満点中千葉県 averages 56.9 点であり、全国平均 72.3 点を下回っています。

【在宅医療の状況】

- 訪問診療の需要を年齢別にみると、高齢になるにつれて急増しています。本県の 75 歳以上人口の増加の見通しを踏まえると、令和 17 年にかけて訪問診療の需要は増加していく傾向にあります。(図 3-2-2-1)

図 3-2-2-1 在宅医療の希望者の割合（千葉県）

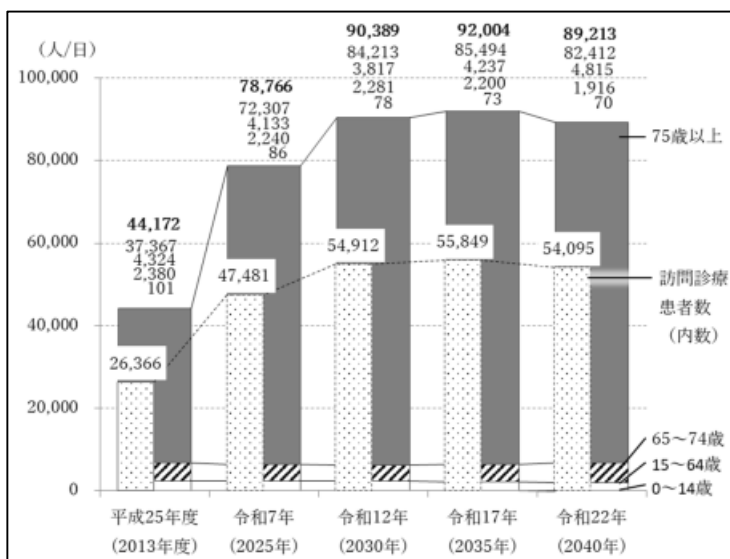

※ 「地域医療構想策定支援ツール」（厚生労働省）により推計。

推計条件・患者住所地ベース、パターンB（安房医療圏のみパターンC）

訪問診療患者数は全体の内数であり、平成 25 年度時点の訪問診療に係る地域別・性別・年齢階級別受療率がある後も変化しないと仮定した場合の推計患者数（参考値）。

- 長期にわたる治療・療養が必要になった場合、36.0%の人が在宅医療を希望しています。また、在宅患者への訪問診療の実施件数は増加しています。(図 3-2-2-2、表 3-2-2-3)

図 3-2-2-2 在宅医療の希望者の割合（千葉県）

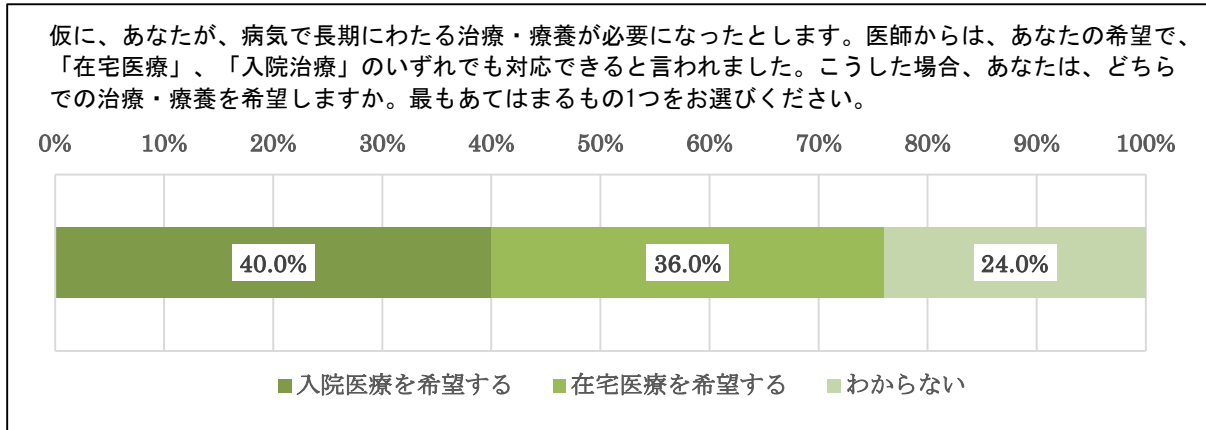

※ 令和5年度千葉県在宅医療実態調査

表 3-2-2-3 在宅患者訪問診療実施件数（千葉県）

	平成 26 年	平成 29 年	令和 2 年
訪問診療実施件数(1か月間)	42,892 件	52,405 件	65,656 件
(内訳) 一般診療所	37,652 件	45,882 件	57,510 件
病院	5,240 件	6,523 件	8,146 件

※厚生労働省「医療施設静態調査」による。件数は1か月当たりに実施した延べ件数

- 一方で、千葉県における人口当たりの在宅患者訪問診療実施病院・診療所や訪問看護ステーションの数は全国平均を下回っており、その他の医療資源数も全都道府県中 40 位台であるなど、在宅医療を支える医療資源は少ない状況にあります。(表 3-2-2-4)

表 3-2-2-4 在宅療養支援診療所・病院等の全国との比較

	時点	人口 10 万対		
		千葉県	全国	順位
在宅療養支援診療所・病院	令和 3 年 3 月	6.8 か所	12.9 か所	47 位
在宅療養支援歯科診療所	令和 3 年 3 月	4.8 か所	6.7 か所	37 位
在宅患者訪問薬剤管理指導料 届出薬局	令和 4 年 10 月	34.9 か所	43.9 か所	46 位
訪問看護ステーション	令和 3 年 10 月	7.2 か所	10.7 か所	45 位

※ 厚生局届出及び介護サービス施設・事業所調査から千葉県作成

- 在宅療養患者の急変時等に往診を実施している医療機関数は減少傾向にあります。一方、令和2年における往診の実施件数（1か月間）は平成29年に比べて約1割増加しています。（表3-2-2-5）

表 3-2-2-5 往診実施医療機関数・件数（千葉県）

	平成26年	平成29年	令和2年
往診実施医療機関数	666 箇所	620 箇所	558 箇所
(内訳) 一般診療所	614 箇所	566 箇所	500 箇所
病院数	52 箇所	54 箇所	58 箇所
往診実施件数(1か月間)	6,256 件	7,739 件	9,042 件
(内訳) 一般診療所	5,623 件	7,108 件	8,165 件
病院	633 件	631 件	877 件

※厚生労働省「医療施設静態調査」による。件数は1か月当たりに実施した延べ件数

【看取りの希望状況】

- 高齢化の進展に伴い、入院患者数や死亡者数の増加が見込まれます。現状では、死亡者のうち65.2%の人が病院で亡くなっています。将来自分が最期を迎える場所として、34.8%の人が居住の場（自宅やサービス付き高齢者向け住宅など）を希望する一方で、自宅や老人ホームにおける死亡率は29.3%と低くなっています。病状等に応じて療養場所の選択肢が限られてしまう場合もありますが、県民の希望する長期療養の場所や最期を迎える場所と現状には、隔たりがあります。（図3-2-2-6、表3-2-2-7）
- 医療機関や介護保険施設で最期を迎えたい理由としては「常に医師や看護師が対応してくれる安心感がある」、「家族に迷惑をかけたくないから」が相当程度あり、医療・介護の条件が整うならば、居住の場での療養を希望する県民が多数いることが想定されます。（表3-2-2-8）

図 3-2-2-6 在宅医療の希望者の割合（千葉県）

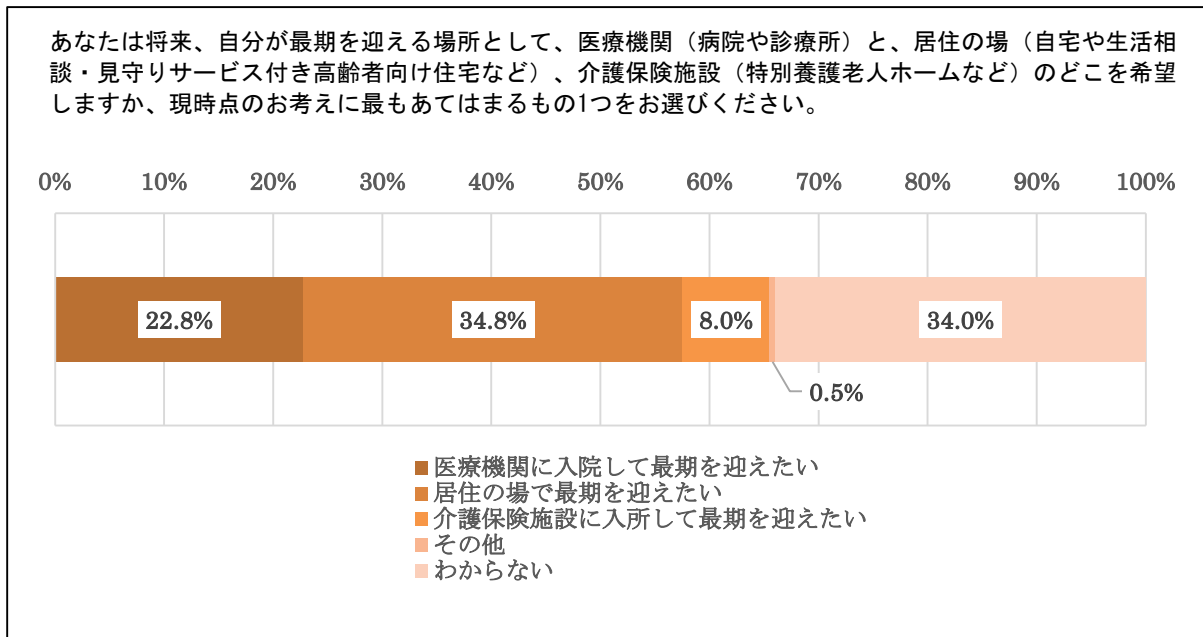

※ 令和5年度千葉県在宅医療実態調査

表 3-2-2-7 死亡場所の内訳

	千葉県	全国
病院	65.2%	64.5%
診療所	0.9%	1.4%
介護医療院・ 介護老人保健施設	3.1%	3.9%
老人ホーム	9.5%	11.0%
自宅	19.8%	17.4%
その他	1.6%	1.8%
計	100%	100%

※令和4年人口動態調査（厚生労働省）による。

※人口動態調査による「自宅」とはサービス付き高齢者向け住宅等を含む。

表 3-2-2-8 最期を迎えたい場所の理由（千葉県）

○医療機関で最期を迎えたい理由		○介護保険施設で最期を迎えたい理由	
常に医師や看護師が対応してくれる安心感がある	68.2%	家族に迷惑をかけたくないから	67.4%
急変時に対応できる設備がある	49.1%	常に必要な介護が受けられるから	41.5%
症状の緩和のための医療が受けられる	40.1%	介護ができる家族がいないから	26.3%
医療機関以外で最期を迎えるイメージができない	23.3%	療養していた場所で最期を迎えたいから	20.7%
息を引き取る直前まで治る希望が持ち続けられる	10.7%		

※令和5年度千葉県在宅医療実態調査

- 人生の最終段階の医療・療養について、自己の意思に沿った医療・療養を受けるためには、家族や医療介護関係者等とあらかじめ話し合い、また繰り返し話し合うこと（「アドバンス・ケア・プランニング（ACP）」、もしくは「人生会議」）が重要とされています。

図 3-2-2-9 人生の最終段階における医療・療養についての意識（千葉県）

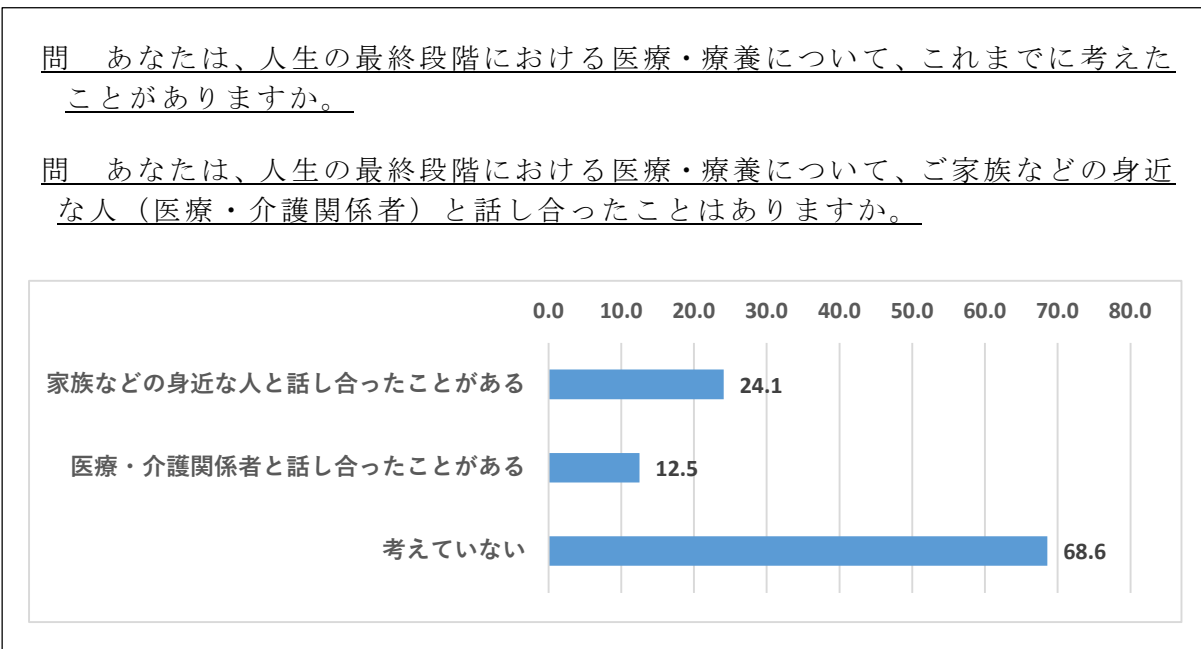

※令和5年度千葉県在宅医療実態調査

【医療と介護の連携状況】

- 入退院時に医療と介護が連携してそれぞれのサービス内容や利用者の状況をスムーズに提供することを目的に県から作成している千葉県地域生活連携シートは、「提供している」が63%となっています。このシートにより、介護支援専門員と病院の担当者、かかりつけ医、訪問看護師等が利用者（患者）の情報を共有することができます。（図 3-2-2-10）

図 3-2-2-10 千葉県地域生活連携シートの利用状況

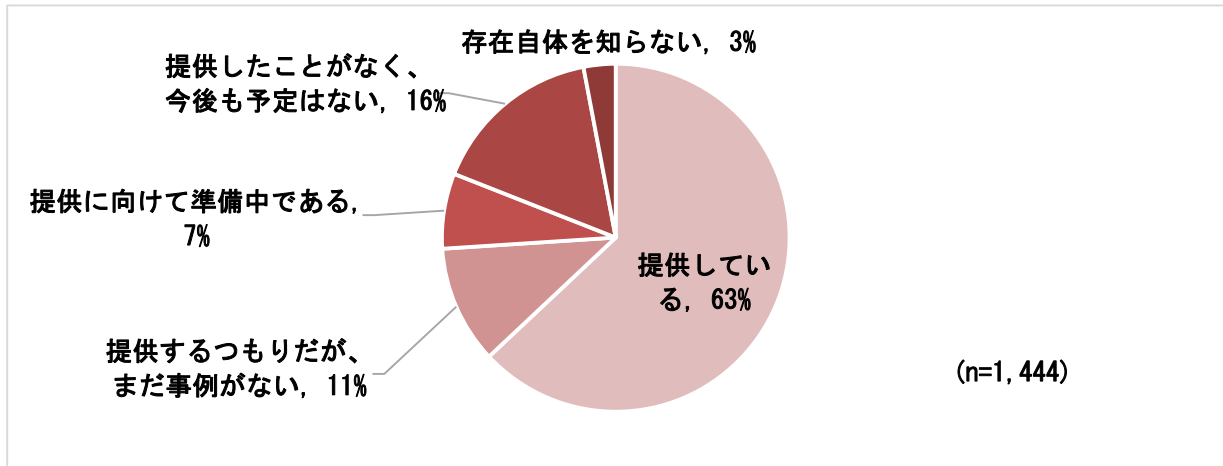

※平成 30 年 1 月実施 千葉県調べによる

- 認知症支援に必要な情報を共有することを目的に県が作成した千葉県オレンジ連携シートについて、認知症に携わる専門職向けにアンケートを取ったところ、使用したことがあるのは「発信あり」、「会議等」の17%にとどまっています。（図 3-2-2-11）

図 3-2-2-11 千葉県オレンジ連携シートの使用状況

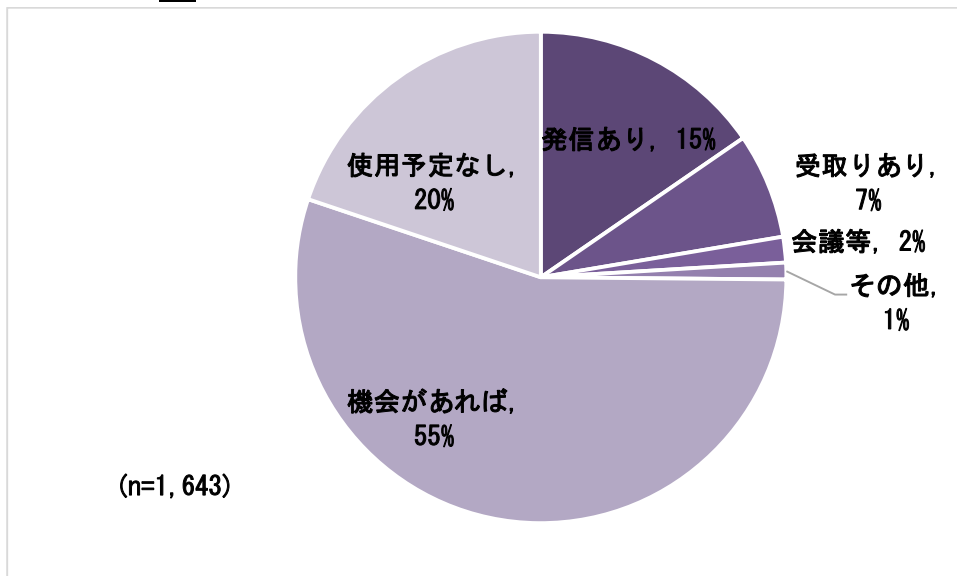

※「千葉県オレンジ連携シート」の利用状況等に関するアンケート結果（H30 年度）

【地域リハビリテーション】

- リハビリテーションは、単に運動機能や栄養状態といった心身機能の改善だけを目指すのではなく、日常生活の活動を高め、家庭や社会への参加を促し、それによって一人一人の生きがいや自己実現のための取組を支援して、生活の質の向上を目指すものです。そのため、自立支援、介護予防・重度化防止の観点から重要であり、市町村等からの期待が高まっています。

- 令和3年度に実施した「地域リハビリテーション推進のための関係機関調査」結果では、地域リハビリテーション広域支援センターとの連携について、市町村の約8割、地域包括支援センターの約7割、病院の約7割、診療所の約4割、介護老人保健施設の約7割が、必要性を感じています。一方で「二次保健医療圏では範囲が広すぎる」等の意見もあります。

- 二次保健医療圏によって人口、面積、構成市町村数、関連資源の状況等が大きく異なっています。また、急速な高齢化により増加する医療・介護需要に対応するためには、限られた医療・介護資源を有効に活用するよう、関係機関の連携が重要です。

【介護サービス】

- 後期高齢者人口の増加などに伴って要介護等認定率は年々上昇しており、在宅における重度の要介護者や医療ニーズの高い中重度要介護者、一人暮らし又は夫婦のみの高齢世帯及び認知症の人が増加しています。

【介護の担い手】

- 多くの県民が介護と仕事の両立に不安を抱えているほか、介護サービスを利用している場合でも、多くの家族は負担感や孤立感を有しています。

- 要介護者と介護者のいずれも65歳以上の高齢者である老老介護や、要介護者と介護者のいずれも認知症の人である認認介護、ヤングケアラーの問題など、介護する側への支援もますます重要となっています。

主な介護者の統計を見ると、「配偶者」が22.9%で最も多く、次いで「子」が16.2%、「子の配偶者」が5.4%となっています。また、令和元年調査と比べ、同居親族は8.5ポイント減、別居の家族等1.8ポイント減である一方で、事業者は3.6ポイント増となっています。(図3-2-2-12)

- 令和4年「高齢者の健康に関する調査」によれば、介護が必要な状態になったときに介護を頼みたい人の続柄は、「ヘルパーなど介護サービスの人」が46.8%で最も多く、次に「配偶者」が30.6%、「子」が12.9%となっています。（図3-2-2-13）

図3-2-2-12 介護を要する者との続柄

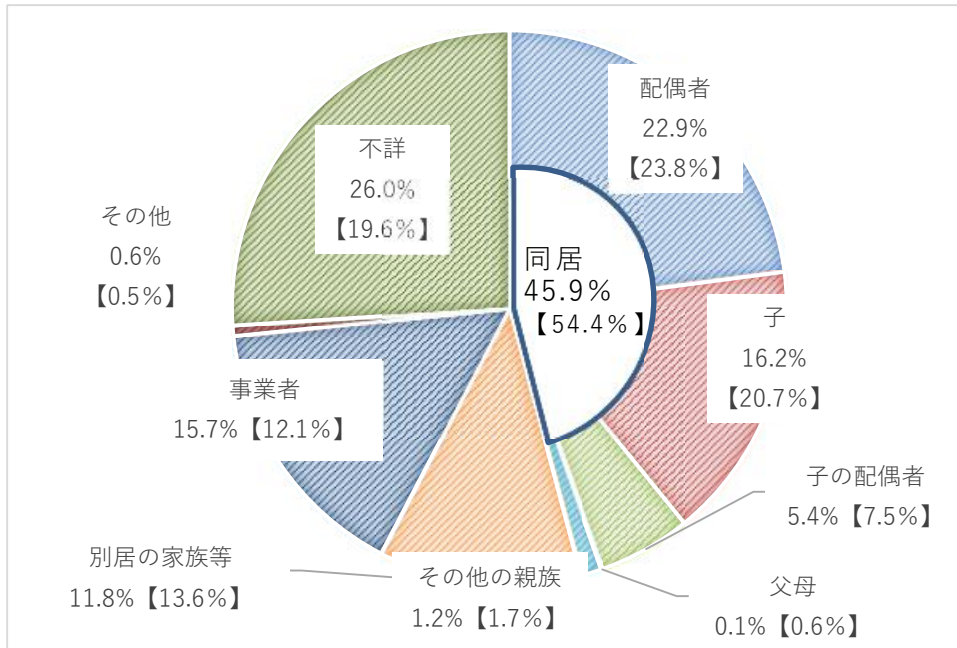

※厚生労働省「国民生活基礎調査」(2022年)
※【】は2019年(令和元年)の数値である。

図3-2-2-13 介護が必要な状態になったときに介護を頼みたい人の続柄

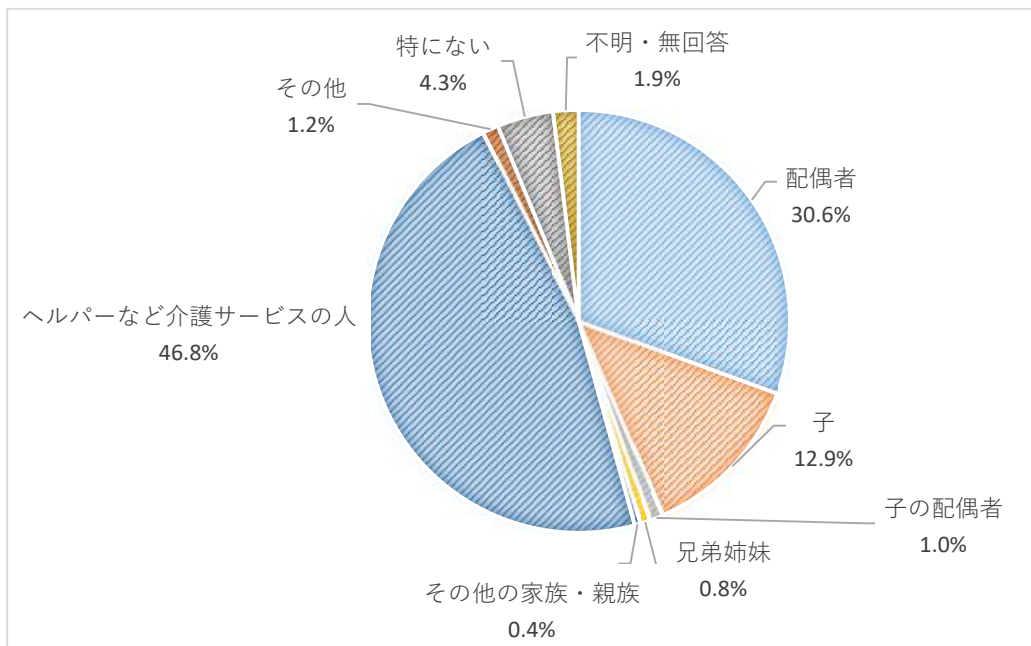

※内閣府「令和4年 高齢者の健康に関する調査」

- 「介護・看護」が理由で離職する者の数は令和3年度現在で、約9.5万人に及び、平成21年と比較しておよそ2倍となっています。また、いずれの年度でも男性と比べ、女性の離職の割合が大きくなっています。(図3-2-2-14)

図3-2-2-14 「介護・看護」が理由で離職する者の数(全国)

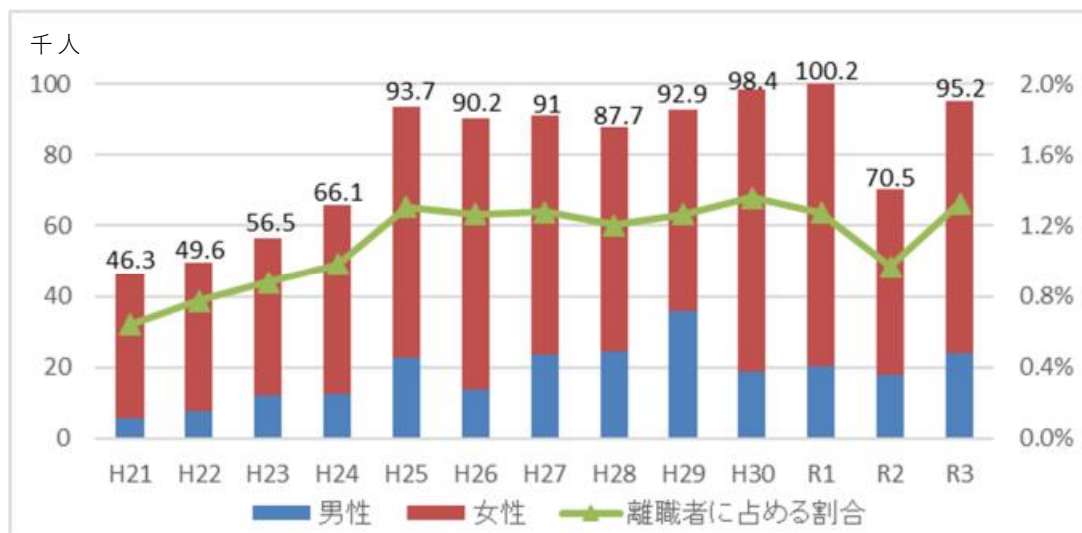

※厚生労働省「雇用動向調査」(平成21年から令和3年)をもとに作成

課題

- 在宅医療及び介護のサービスが円滑に提供される仕組みを構築し、医療ニーズ及び介護ニーズを併せ持つ高齢者を地域で支えていくためには、医療計画に基づく医療機能の分化と並行して、市町村が主体となって、在宅医療・介護連携の体制を充実させることが重要です。
- また、看取りに関する取組や地域における認知症の方への対応力を強化していく観点からの取組を進めていくことや、さらには感染症や災害時においても継続的なサービス提供を維持する体制の確保が重要です。
- 在宅医療を支える医療資源の更なる充実が求められています。
- 人生の最終段階の医療・療養については、患者・家族に適切な情報を提供した上で、医療や介護の内容、療養場所等の希望などを、家族も含めて医療従事者と話し合う機会を持ち、意識を共有しておくことが重要です。

- 入院から在宅へ切れ目のない支援を行うためには、在宅医療・介護に関わるサービス基盤の整備とともに、関係者の更なる連携が必須です。病院や地域におけるかかりつけ医、かかりつけ歯科医、かかりつけ薬剤師・薬局、訪問看護師、介護支援専門員（ケアマネジャー）等の多職種が連携しながら、患者の状況に応じて、必要な在宅医療や介護サービス提供方針の検討、共有ができる体制の構築が求められています。
- 自宅や地域で安心して療養できることや、人生の最終段階の過ごし方などについて県民の理解を促進するため、在宅で受けられる医療や介護、看取りに関する適切な情報提供を推進する必要があります。
- すべての県民が、それぞれの「したい生活」を実現できるように、リハビリテーションの視点から保健・医療・福祉等の関係機関をつなぎ、適切な支援が切れ目なく提供されるよう関係機関等の支援体制の整備を図ることが必要です。
- リハビリテーション専門職等が、通所・訪問介護事業所、地域ケア会議、住民主体の通いの場等に関わり、住民や介護職員等への技術的助言を行うことで、自立支援に資する取組を推進することが必要です。
- 要介護状態となっても、可能な限り、住み慣れた地域での生活を継続できるよう、利用者の選択に応じ、施設への通いを中心に短期間の「宿泊」や利用者の自宅への「訪問」等を組み合わせ利用できる「小規模多機能型居宅介護」、これに訪問看護を加えた「看護小規模多機能型居宅介護」のほか、「定期巡回・随時対応型訪問介護看護」といった地域密着型サービスの更なる普及促進を図る必要があります。
- 居宅要介護者の様々な介護ニーズに柔軟に対応できるよう、地域の実情に合わせて、既存資源等を活用した複合的な在宅サービスの整備を推進することが重要です。
- 高齢者の尊厳を守り、要介護状態等の軽減又は悪化の防止に資する良質なケアの提供を確保するため、介護サービス事業者に対する指導監督を行うことが重要です。
- 介護現場の安全性の確保及びリスクマネジメント推進の観点から、介護現場における事故情報の分析や介護現場に対する指導や支援が重要です。

- ヤングケアラーも含めた家庭における介護の負担軽減のため、介護を必要とする高齢者のみならず、家族介護者を含めて支えていくための取組推進が重要です。
- 利用者に関する介護情報等を、自治体、利用者、介護事業者、医療機関等が電子的に利活用できる情報基盤の整備は、多様な主体が共同して高齢者を地域で支えていく地域包括ケアシステムの深化・推進の実現に資するものですが、各介護事業所や自治体等に分散している状況にあることから、医療・介護情報の収集・提供等を一体的に行うことが求められています。

取組の基本方針

① 在宅医療の推進と看取り

- 在宅医療を支える診療所・病院や訪問看護ステーション、それらに関わる人材等の医療資源が少ないため、これらの医療資源を増やす取組を進めます。
- 在宅医療の推進に当たり、24時間体制の確保や急性増悪時等への対応に関する医師の負担感を軽減する取組を進めます。
- 多職種連携推進の取組を支援するとともに、看取りに関する医師、看護師等医療関係者のスキルアップを図る等、在宅等での看取りを可能とするための医療提供体制の整備に取り組みます。
- 県民に、人生の最終段階における生き方や本人が望む場所での看取りについて考えてもらえるよう、医療・介護の関係機関と連携を図りながら啓発活動を行います。

取組	概要
在宅医療を実施する医療機関の増加支援 (医療整備課)	診療所や病院の医師等に対し、在宅医療を実施する動機づけや必要な知識、在宅療養支援診療所の経営等に関する研修を行うとともに、アドバイザーを派遣します。
在宅医療等に関する啓発 (医療整備課)	在宅医療や看取り等、その人らしい療養生活及び最期の迎え方について県民の理解が深まるよう啓発を行います。

<p>在宅歯科診療設備の整備 (健康づくり支援課)</p>	<p>主に高齢期・寝たきり者等に対する在宅歯科診療の普及向上に資するため、在宅歯科診療を実施する医療機関に対し、在宅歯科医療機器等の設備の整備に対する助成を行うことにより、安全で安心な質の高い歯科医療提供体制の充実を図ります。</p>
<p>千葉県福祉施設等総合情報提供システムの運営 (健康福祉指導課)</p>	<p>福祉施設等を利用しようとする人に対して、各福祉施設等が登録した詳しい情報をインターネットによりリアルタイムで提供します。</p>
<p>医療機能情報提供システムの運営(医療整備課) (薬務課)</p>	<p>患者の視点に立った、安全・安心で質の高い医療が受けられる体制の構築のため、検索機能を有する情報提供システムを整備し、医療機関等に関する必要かつ客観的な情報をインターネット上で提供することにより、患者・住民が医療機関を適切に選択できるよう支援します。</p>
<p>訪問看護ステーションの設置促進 (高齢者福祉課)</p>	<p>訪問看護ステーションの大規模化・サテライト化の開設に関する経費に助成を行います。</p>
<p>訪問看護の推進 (医療整備課)</p>	<p>在宅療養者が訪問看護を活用できるようにするため、県民や専門職からの相談の対応や在宅医療関係者間での連携・課題の検討を行い、訪問看護の普及を図ります。</p>
<p>地域における多職種連携の推進 (医療整備課)</p>	<p><u>入退院支援から看取り等の場面に応じて切れ目ない医療・介護を提供するための多職種連携体制を整備するための取組を全県に向けて実施します。</u></p>

② 医療・介護サービスの連携強化と多職種協働の推進

- 在宅医療・介護連携推進事業の実施により、医療と介護の連携に取り組む市町村への支援を行います。
- 患者、利用者の視点に立って、入退院支援、日常の療養支援、急変時の対応、看取り等の場面に応じて切れ目のない医療・介護を提供するための多職種連携を促進します。
- 急性期、回復期、在宅に至るまでの「循環型地域医療連携システム」を推進し、県民が地域において、病状に応じた最も適切な医療機関を利用できる医療連携体制の構築を進めます。
- 医療・介護情報基盤の整備については、国の動向を注視しつつ、関係機関と必要な連携を図ります。

取組	概要
在宅医療・介護連携の推進に取り組む市町村への支援 (高齢者福祉課)	市町村職員等を対象として、 <u>在宅医療・介護連携を推進するための研修等を実施します。</u>
多職種間の情報共有ツールの活用推進 (医療整備課) (高齢者福祉課)	多職種協働を進めるため、地域の実情に応じて、「 <u>地域医療連携パス</u> 」その他の情報共有ツールを活用した取組の支援や、入退院時の医療と介護の連携のための「 <u>千葉県地域生活連携シート</u> 」、認知症に関わる多職種間の情報共有ツールである「 <u>オレンジ連携シート</u> 」の普及に努めます。 また、効果的・効率的な連携を推進するために、ICT等の活用促進などに取り組みます。
地域における多職種連携の推進(再掲) (医療整備課)	<u>入退院支援から看取り等の場面に</u> 応じて切れ目のない医療・介護を提供するための多職種連携体制を整備するための取組を全県に向けて実施します。
「循環型地域医療連携システム」の推進 (健康福祉政策課)	急性期から回復期、在宅に至るまで必要な医療が切れ目なく受けられるよう、医療機関の役割分担と連携を進め、二次保健医療圏ごとに構築した「 <u>循環型地域医療連携システム</u> 」を推進します。

<p>在宅歯科医療連携室の整備 (健康づくり支援課)</p>	<p>在宅歯科医療における医科や介護等の他分野との連携を図るための窓口を設置することにより、在宅歯科医療を受ける者・家族等のニーズに応え、地域における在宅歯科医療の推進及び他分野との連携体制の構築を図ります。</p>
<p>薬剤師等の連携強化 (薬務課)</p>	<p>適切な薬剤管理指導を提供するため、一般社団法人千葉県薬剤師会が主体になり、地域における医療や介護従事者等との円滑な連携の在り方について検討する連携体制調整会議等を開催し、関係機関との連携強化に努めます。</p>
<p>地域に根ざした薬剤師・薬局定着・養成 (薬務課)</p>	<p>ケアマネジャーを統括する主任介護支援専門員に対し、薬剤師による在宅訪問薬剤業務の有用性、服薬介助、医薬品管理の方法を紹介する研修を実施し、患者の服薬状況等に合わせた、訪問薬剤管理の必要性を判断し、医師に情報提供できるケアマネジャーの育成を支援します。さらに、訪問薬剤管理指導時に薬剤師がフィジカルアセスメントによる患者状態を把握するために、薬局を対象にフィジカルアセスメントのための機器の購入を補助します。</p>

循環型地域医療連携システム

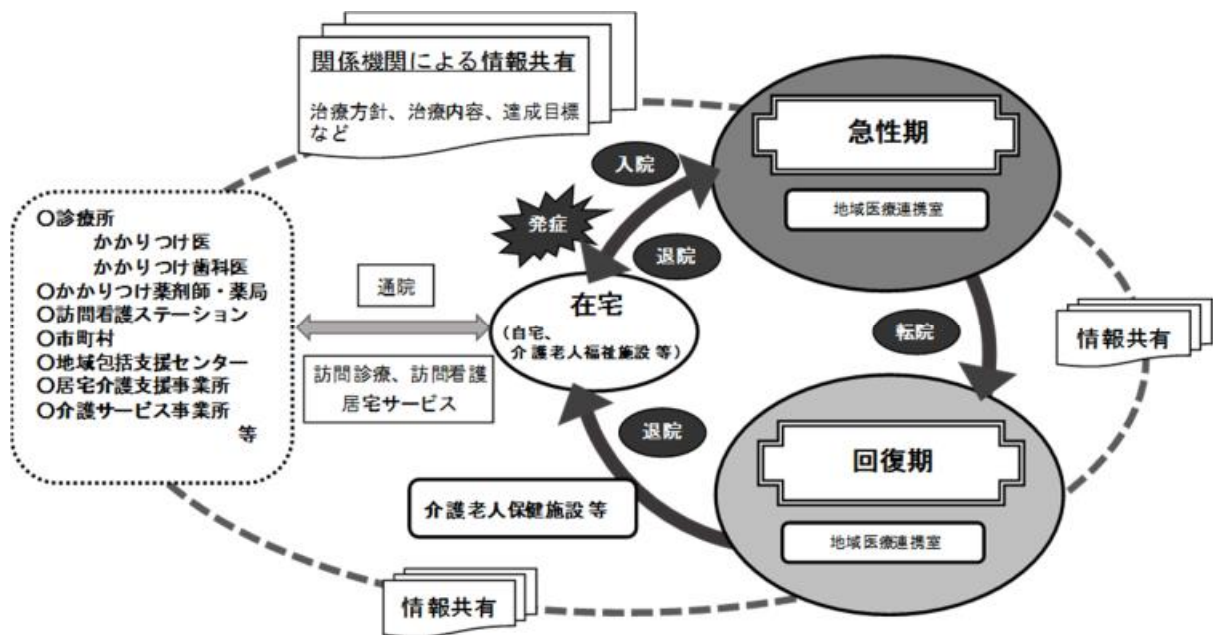

③ 地域リハビリテーション支援体制の構築の推進

- 地域リハビリテーション広域支援センター、千葉県リハビリテーション支援センター、職能団体及び行政機関等が、共通の理念のもと連携を強化し、関係機関に対する支援を充実させることにより、地域リハビリテーションの更なる推進を図ります。
- 社会福祉協議会等地域組織や市町村等との協働により、地域住民の日常生活・活動に密着した地域リハビリテーションを推進します。

取組	概要
地域リハビリテーション支援体制整備推進事業 (再掲) (健康づくり支援課)	障害のある人(子どもを含む)や高齢者、さらには共にする家族等を含め地域に暮らす全ての県民が、いつまでも生き生きとした生活を送ることができる社会を目指し、リハビリテーションの視点から保健・医療・福祉等の関係機関をつなぎ、適切な支援が切れ目なく提供されるよう、「千葉県リハビリテーション支援センター」を県内1箇所指定し、「地域リハビリテーション広域支援センター」を二次保健医療圏ごとにおおむね1箇所指定するとともに、「地域リハビリテーション広域支援センター」の支援機能を充実させる役割を担う「ちば地域リハ・パートナー」を指定することにより、地域リハビリテーション支援体制の整備推進を図ります。
千葉県千葉リハビリテーションセンターの運営 (障害福祉事業課)	千葉県千葉リハビリテーションセンターにおいて、県内の保健・医療・福祉・教育などの関係機関に対する技術的な助言や医師の派遣等の支援を行います。
回復期リハビリテーション病棟等整備事業 (医療整備課)	病床機能の再編により急性期病床から回復期リハビリテーション病棟等への転換を促進するため、県内の病院が実施する病棟整備に要する費用の一部を補助します。

④ 介護サービスの整備・充実

- 要介護状態になっても、住み慣れた地域において継続して日常生活を営むことができるよう、市町村の実施する地域密着型サービスの普及・整備促進を図ります。また、市町村が地域のニーズや実情を把握して定めた必要量を確保するため、介護保険施設の基盤整備に努めます。
- 居宅介護者の様々な介護ニーズに柔軟に対応できるよう、地域の実情に合わせて、既存資源等を活用した複合的な在宅サービスの整備を促進します。
- 介護者の急病等の対応やレスパイト（休息）を目的としたサービスの促進を図ります。

取組	概要
地域密着型サービスの開設準備への支援（再掲） （高齢者福祉課）	地域密着型サービス事業所が開設当初から質の高いサービスを提供できるよう、開設前の準備経費に助成します。
地域密着型サービスの整備への支援（再掲） （高齢者福祉課）	地域密着型特別養護老人ホーム、認知症高齢者グループホーム、定期巡回・随時対応型訪問介護看護事業所等の地域密着型サービスの整備に要する経費に助成します。
老人短期入所居室（ショートステイ）の整備促進（再掲） （高齢者福祉課）	介護者の急病等により、一時的に居宅での介護が困難となった場合に短期間の入所をするため、広域型特別養護老人ホーム（定員30名以上）に併設して老人短期入所居室を整備する場合に補助を行います。
介護支援専門員と相談支援専門員との連携体制づくりの推進 （高齢者福祉課） （障害福祉事業課）	65歳に至るまで障害福祉サービスを利用していた高齢障害者の状況に応じて、サービスの円滑な移行が行われるよう、介護支援専門員と障害福祉サービスの利用計画を作成する相談支援専門員との連携強化に取り組みます。
高齢期に向けた支援 （高齢者福祉課） （障害福祉事業課）	高齢期の障害のある人が、障害の特性に応じサービスを円滑に利用できるよう、共生型サービス事業所の設置促進に努めます。 障害のある人が高齢期を迎えても、引き続き同一の事業所でサービスを受けられるよう、共生型サービス事業所の増加に向けた普及啓発に努めます。

⑤ 介護サービスの質の確保・向上

- 介護サービスの質を確保するとともに、不正な請求を防止するため、市町村と連携して介護保険施設や、指定居宅サービス事業者等に対して集団指導や実地指導等を実施するなど、指導監督体制の充実を図ります。
- 介護保険サービスの利用者や事業者からの意見・苦情等に適正に対応できる様々な仕組みの普及促進を図ります。
- 低所得者等生活に困窮している人が適切に介護サービスを利用できるよう支援します。
- 介護現場の安全性の確保及びリスクマネジメント推進の観点から、介護現場における事故情報の分析や介護現場に対する指導や支援を行います。

取組	概要
介護サービス事業者の指導 (高齢者福祉課)	県が指定した居宅サービス事業者、介護予防サービス事業者、介護保険施設に対して、集団指導や実地指導等を行います。
お泊りデイサービスの事業内容の透明性の確保 (高齢者福祉課)	いわゆるお泊りデイサービスを実施している事業者に対し、届け出や事故報告の提出を促すとともに、ガイドラインに基づき必要な指導を行います。
千葉県運営適正化委員会による苦情解決 (健康福祉指導課)	社会福祉法により、福祉サービス利用援助事業の適正な運営の確保及び福祉サービス利用者等からの苦情の解決を行う機関として(福)千葉県社会福祉協議会に設置されている運営適正化委員会の運営に係る経費の一部を補助し、福祉サービス利用者の権利擁護を推進します。
苦情相談体制の整備 (高齢者福祉課)	介護保険法上の苦情処理機関に位置付けられる国民健康保険団体連合会に対し、苦情処理に要する経費の一部を補助し、苦情や相談への対応の円滑化を図ります。
介護サービス情報の公表及び福祉サービスの第三者評価・情報公表の推進 (健康福祉指導課)	福祉サービスの質の向上と利用者の適切なサービスの選択を支援するため、介護サービスについての情報公表事業及び介護サービスを含むすべての福祉サービスについての第三者評価・情報公表事業を実施します。
低所得者に対する介護保険サービス利用	低所得者の介護保険サービスにおける利用者負担の軽減のために市町村が行う次の事業に要する経費の一部を補助します。

者負担額の軽減対策の推進 (高齢者福祉課)	○障害者総合支援法によるホームヘルプサービスの利用者に対する支援措置 ○社会福祉法人等による生計困難者に対する介護保険サービスに係る利用者負担額軽減制度
--------------------------	---

⑥ 介護する家族等への支援

- 働く人が家族の介護のために離職するのを防ぐため、柔軟な働き方の普及や、介護休業制度の周知等に努めます。
- 電話等による相談支援体制の充実とその周知を図ります。
- ヤングケアラーも含めた介護する家族をサポートするため、介護に関する各種の情報提供等を行う「千葉県福祉ふれあいプラザ」を運営します。

取組	概要
「多様な働き方」の推進 (雇用労働課)	企業向けセミナー等の開催やポータルサイトを活用した情報発信等により、多様で柔軟な働き方の普及啓発を図るとともに、働き方改革の推進やテレワークの導入に取り組む中小企業に専門家を派遣するなど、その取組を支援します。
高齢者相談窓口の設置(再掲) (高齢者福祉課)	県庁高齢者福祉課内に相談専門員を配置し、高齢者の悩み事、高齢者虐待、施設及び在宅での介護等についての電話相談に応じます。
認知症相談コールセンターの運営(再掲) (高齢者福祉課)	認知症相談体制の強化を図るため、認知症介護の専門家や経験者等が対応する「ちば認知症相談コールセンター」を設置し、電話相談に加え面接相談に応じます。
若年性認知症支援コーディネーターの広域的な活動の推進(再掲) (高齢者福祉課)	若年性認知症支援コーディネーターが医療・福祉・就労の関係機関と連携し、若年性認知症の人やその家族、企業等の相談に的確に応じ、就労継続の支援などの、生活全般をサポートします。
福祉ふれあいプラザ(介護実習センター)の運営 (高齢者福祉課)	「千葉県福祉ふれあいプラザ」において、 ○県民や介護専門職の資質向上のための実習、講座、研修会等 ○高齢者の介護等に関する相談(介護とこころの相談、住まいの相談、福祉用具相談) ○福祉・介護分野への関心と理解を促し、高齢者等が暮らしやすい住環境の整備の促進を目的とした福祉機器展示会等を実施していきます。

<p><u>ヤングケアラーへの支援</u> <u>(児童家庭課)</u> <u>(教育庁児童生徒安全課)</u></p>	<p><u>ヤングケアラーに関する相談に応じ、支援のパイプ役となるコーディネーターを配置した相談窓口を設置し、市町村や教育・福祉・介護等の関係機関と連携し、本人や家族の事情に寄り添った支援に取り組めます。</u></p> <p><u>また、県内の教職員や市町村教育委員会の職員が参加する研修等で講演をしたり、「学校人権教育指導資料」や「児童生徒向けヤングケアラー啓発資料」を県内の学校に配付したりするなど、ヤングケアラーの周知に努めます。</u></p>
--	---

基本施策Ⅱ-3

認知症の人やその家族などに対する総合的な支援の推進

趣旨 認知症の人やその家族を支える地域支援体制の構築を推進します

現状

- 急速な高齢化の進展に伴い、本県における認知症高齢者は、令和7年(2025年)の約35万人から、令和22年(2040年)には約47万人に増加すると推計されています。また、団塊の世代が75歳以上の高齢者となる令和7年(2025年)には高齢者の約5人に1人が認知症になると見込まれています。(図3-2-3-1)
- 年齢ごとの認知症有病率は、75～79歳で10.4%、80～84歳で22.4%、85～89歳で44.3%、90歳以上で64.2%と、年齢が上がるとともに高くなっていきます。(図3-2-3-2)

図3-2-3-1 認知症高齢者の将来推計(千葉県)

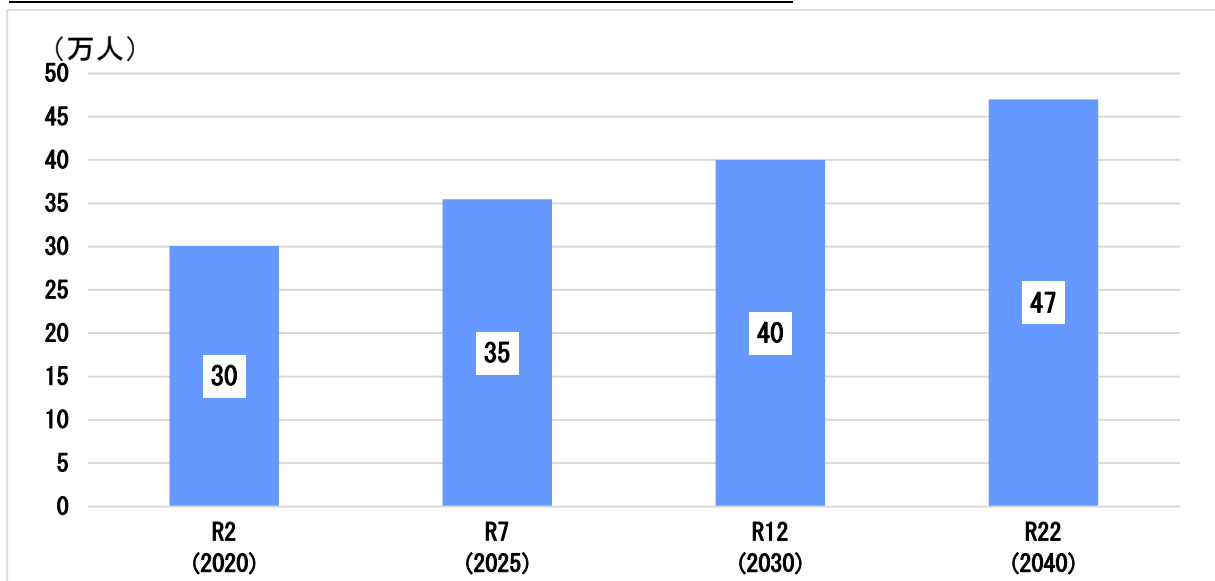

※ 令和2年の人口は千葉県年齢別・町丁字別人口(令和2年度)による実績値により作成。

※ 令和7年以降の人口は国立社会保障・人口問題研究所「日本の地域別将来推計人口(2023年12月推計)」による推計値。

「日本における認知症の高齢者人口の将来推計に関する研究」(平成26年度(2014年度)厚生労働省科学研究費補助金特別研究事業 九州大学 二宮教授)による認知症有病率(「認知症施策推進総合戦略(新オレンジプラン)厚生労働省老健局平成27年(2015年)1月より)」に本県の高齢者数を乗じて推計。

図 3-2-3-2 一万人コホート年齢階級別の認知症有病率（％）

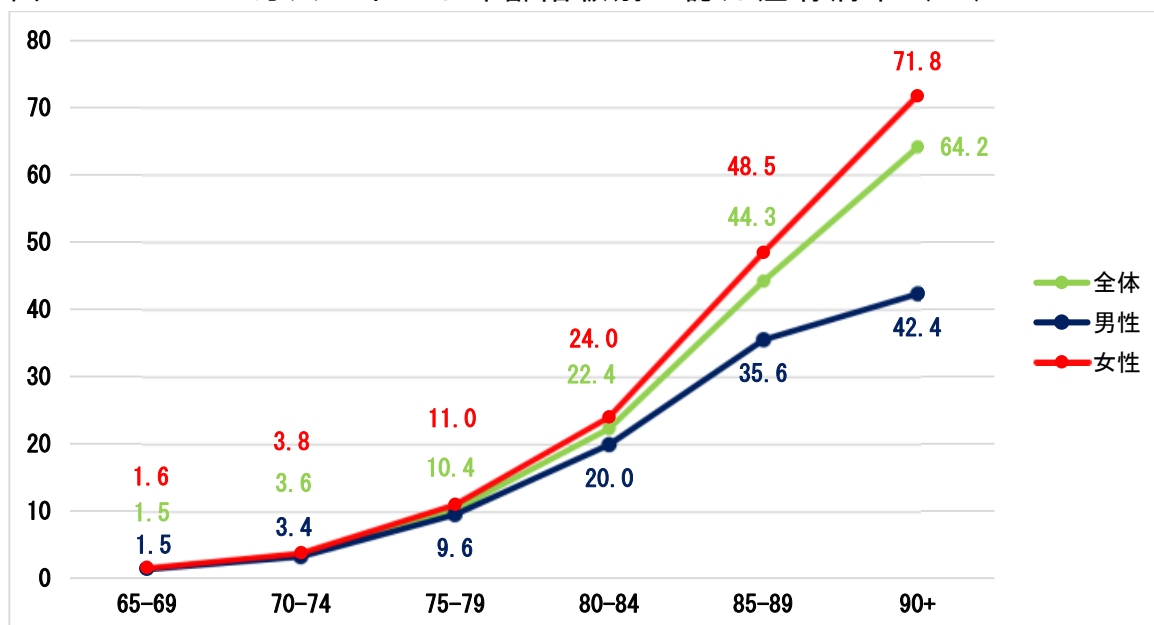

※厚生労働省資料

日本医療研究開発機構認知症研究開発事業「健康長寿社会の実現を目指した大規模認知症コホート研究」

悉皆調査を行った福岡県久山町石川県中島町、愛媛県中山町における認知症有病率調査結果（解析対象 5,073 人）研究代表者二宮利治（九州大学大学院）

- 国では、認知症に係る諸課題について、政府一体となって総合的に取り組むため、令和元年6月に「認知症施策推進大綱」を策定しました。県においても、この大綱を踏まえ認知症施策の推進に取り組んでいるところです。

また、令和5年6月14日に「共生社会の実現を推進するための認知症基本法」が成立し、令和5年6月16日にこれが公布されました。

認知症基本法は、我が国において急速な高齢化の進展に伴い、認知症の人数が増加している現状に鑑み、認知症の人が尊厳を保持しつつ希望を持って暮らすことができるよう、認知症施策を総合的かつ計画的に推進することを目的としています。

都道府県においては、認知症施策を推進するための計画を策定する際に、あらかじめ、認知症の人及び家族等の意見を聴くよう努めなければならないとされています。

- 認知症は誰もがなりうるもので、家族や身近な人が認知症になることもあり、多くの人にとって身近なものとなっていますが、早期に発見し、適切なケアや治療をすることにより、進行を緩やかにしたり、認知症による不安、混乱、戸惑いや症状などを軽減させたりすることができます。

また、新たな治療薬についても関心が高まっています。

- 認知症の人やその家族は、認知症と診断された直後は、そのことが受容できず、今後の見通しにも不安が大きいことが指摘されており、その多くが、認知症診断後の空白期間における日常生活面の支援不足や、買い物や移動、趣味活動等の様々な場面で外出や交流の機会が減るなどの様々な困難に直面しており、社会的な孤立に繋がる恐れもあります。

- QOLは「よりよく生きる」とか「その人らしく充実した生活を送る」という意味で使われます。新型コロナウイルス感染拡大の長期化に伴う外出抑制などにより、高齢者のQOLの低下が懸念されたところであり、令和4年度に千葉県が県内市町村へ実施したアンケート調査によると、新型コロナウイルス感染拡大の長期化が高齢者の生活や健康状態に影響を与えているかというアンケートに対し、「はい」と回答した市町村が54か所中44か所と全体の8割を占めました。

- 認知症の鑑別診断や専門医療相談を行う認知症疾患医療センターは、県内全ての二次保健医療圏に設置され、高齢者人口の多い東葛南部と東葛北部圏域においては、それぞれ2センターを設置しています。
センターは、専門的医療機能のほか、地域での認知症医療提供体制の拠点として、地域包括支援センター等の地域の関係機関と連携した支援体制の構築を図る重要な役割を担っており、地域連携拠点機能としての役割として、地域の認知症医療に関する有識者等による協議会の設置や認知症に関する研修などに取り組んでいます。また、日常生活の支援として相談機能の強化を図っています。

- 「認知症ケアパス」は、認知症の容態や段階に応じた適切な医療やサービスの流れを示し、各々の状況に最も適する相談先や受診先等を整理したものであり、認知症の人やその家族にとって、その時々に必要な情報がひとつにまとめられたツールとして有効であるとされています。
令和4年度末において、県内の全市町村が作成しており、県では、情報が更新されているか、認知症の人やその家族に必要な情報が盛り込まれているか、適切に活用されているか等を随時点検・整理するよう市町村へ働きかけています。

- 認知症の人やその家族からの相談窓口である「ちば認知症相談コールセンター」への相談は、本人や家族の認知症の症状、対応の仕方、将来に対する不安などの相談が多く、また、本人からの相談は6%で大半は家族などからの相談となっています。また、在宅で生活している方からの相談が約9割で、気軽に相談できる身近な存在となっています。(図

Ⅲ 施策の推進方策
 基本施策Ⅱ-3
 認知症の人やその家族などに対する総合的な支援の推進

3-2-3-3、図 3-2-3-4)

図 3-2-3-3 認知症に関する相談内容 (n=1150)

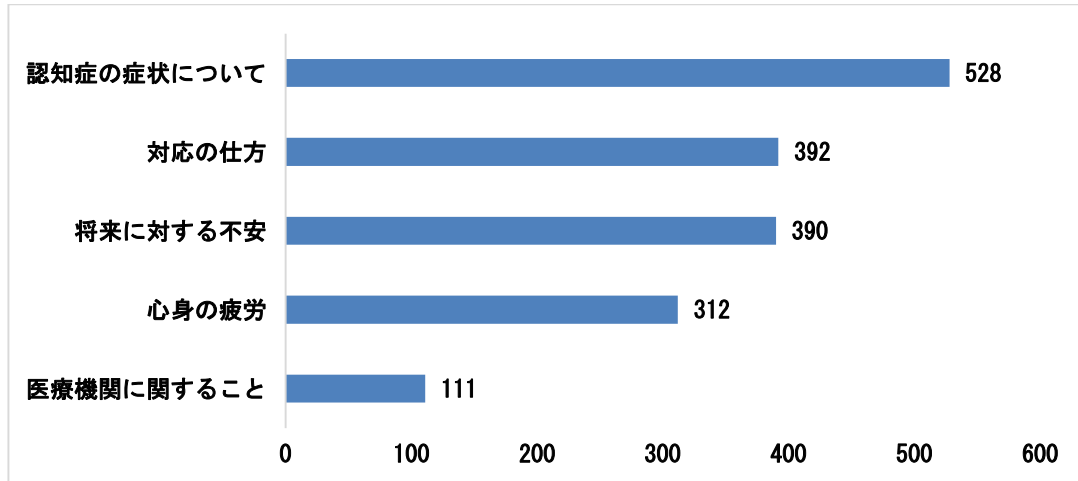

※参考：「2022年度ちば認知症相談コールセンター事業報告書」
 (公益社団法人認知症の人と家族の会千葉県支部)

図 3-2-3-4 対象者から見た相談者の続柄 (n=1150)

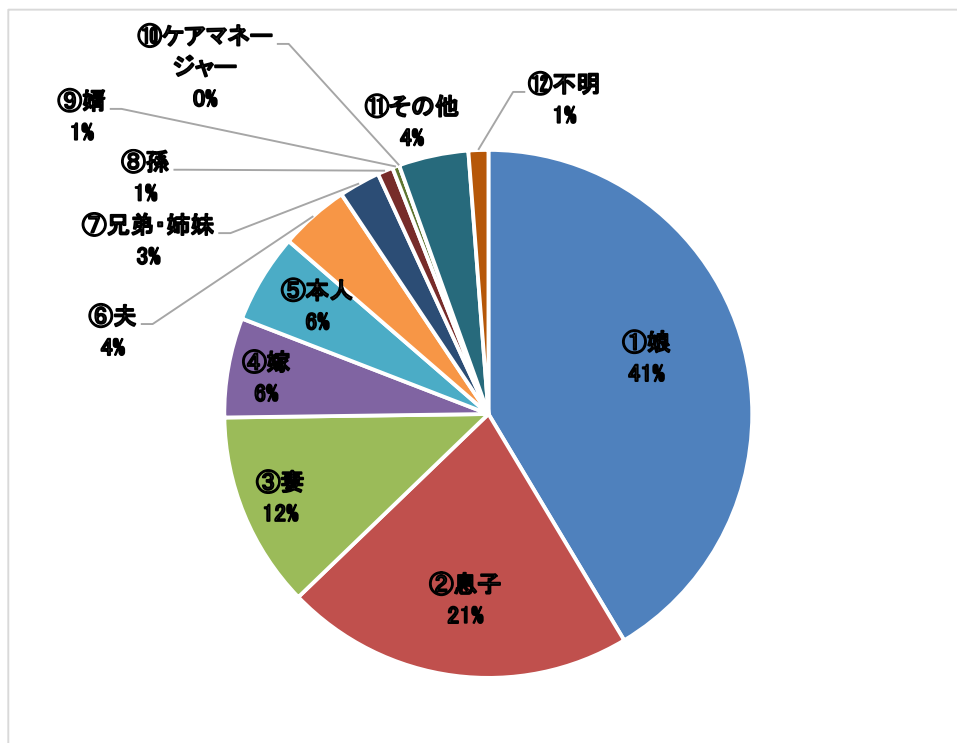

※参考：「2022年度ちば認知症相談コールセンター事業報告書」
 (公益社団法人認知症の人と家族の会千葉県支部)

- 認知症カフェなどの「通いの場」での運動や交流の機会等は認知症予防（※）に資する可能性があると言われており、全市町村への設置を目指しているところですが、令和4年度末現在、5市町が未設置の状況です。

また、今後、高齢者人口の増加が見込まれる中、地域において身近に通える場が少ないのが現状です。

（※）「認知症予防」・・・「認知症にならない」ということではなく、「認知症になるのを遅らせる」「認知症になっても進行を緩やかにする」ということ。

- 千葉県内で認知症高齢者やその疑いのある行方不明者として届けられた人数は、平成30年（2018年）の411人から令和4年（2022年）は467人へと増加傾向となっています。行方不明者に対する施策として、県では、市町村からの依頼を受け、徘徊SOSネットワークを通じ、行方不明者や身元不明者の情報を共有することで、早期発見に繋げる取組を行っています。また、市町村では、未然防止のため、GPSの貸し出しやQRコード等の機器・システムの活用等、見守り体制の構築を進めています。

【認知症に関する世論調査】

- 令和元年（2019年）に内閣府が行った「認知症に関する世論調査」によると、認知症になった場合の暮らしについては、「介護施設で必要なサポートを利用しながら暮らしたい」と答えた人が49.3%、医療・介護などのサポートを利用しながら、又はできないことを自ら工夫して補いながら、「今まで暮らしてきた地域で生活していきたい」と答えた人は41.8%という結果となっています。（図3-2-3-5）
- 認知症に対する不安について（複数回答）は、「家族に負担をかけるのではないか」を挙げた人が73.5%、「周りの人に迷惑をかけるのではないか」を挙げた人が61.9%と続き、周囲へ迷惑がかかることへの不安が大きいことがわかります。（図3-2-3-6）

図 3-2-3-5 認知症になった場合の暮らし (n=1,632)

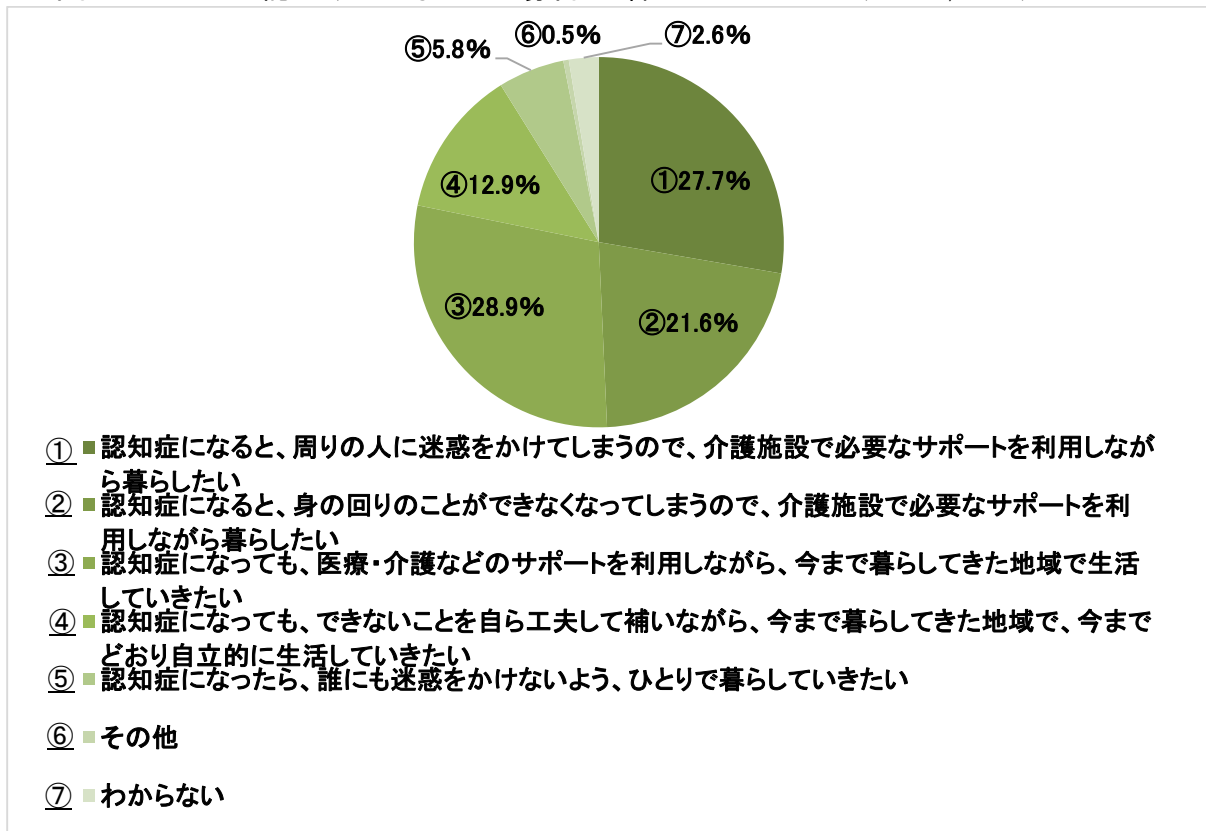

※出典：「認知症に関する世論調査」（内閣府）

図 3-2-3-6 認知症に対する不安（本人自身）（複数回答）（%）

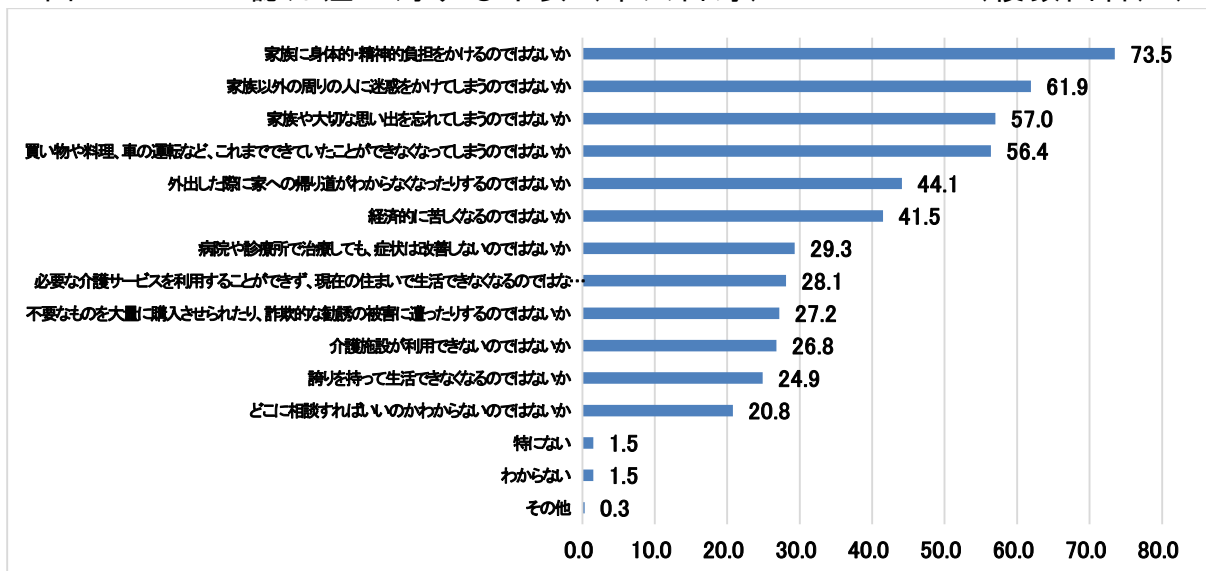

※出典：「認知症に関する世論調査」（内閣府）

【千葉県若年性認知症実態調査 令和元年（2019年）実施】

○ 職場や地域の相談窓口の利用について、「利用した」は62.7%、「利用していない」が37.3%でした。「利用しなかった理由」、「発症時に仕事に就いていた人の勤務形態」、「その後の就業状況」は表3-2-3-7、表3-2-3-8、表3-2-3-9のとおりです。

- また、その他の意見として、「初期段階で本人が異常を感じても、周囲の知識や理解が乏しく、相談窓口等の情報も行き渡っていない」、「若い人が集える場所やデイサービスが少なく、若年性の方に適した社会資源がもっと必要」、「認知症でありながら働くことができる場所があればよい」などの意見がありました。

表 3-2-3-7 相談窓口を利用しなかった理由（複数回答）%

どこに相談すればいいのかわからなかった	38.9
認知症の診断・治療する病院を見つけることが難しかった	16.7
本人が医療機関に受診することを嫌がった	5.6
家族は気付いていたが、言い出すことができなかった	5.6
本人は気付いていたが、言い出すことができなかった	0.0
家族が医療機関に受診することを嫌がった	0.0
その他	44.4

※出典：「令和元年度千葉県若年性認知症実態調査報告書」（千葉県）

表 3-2-3-8 発症時の勤務形態（n=100）%

正社員・正職員	63.0
非常勤・パート	17.0
短期雇用（派遣など）	2.0
契約社員・嘱託	4.0
自営業	7.0
その他	7.0

※出典：「令和元年度千葉県若年性認知症実態調査報告書」（千葉県）

表 3-2-3-9 現在の仕事の状況（n=95）%

退職した	73.7
解雇された	8.4
発症前と同じ職場で働いている	7.4
仕事は辞めたが、地域でボランティアなどをしている	3.2
休職・休業中	2.1
転職した	1.1
発症前と同じ職場だが、部署が変更になった（配置転換）	0.0
その他	11.6

※出典：「令和元年度千葉県若年性認知症実態調査報告書」（千葉県）

課題

- 認知症は、早期に発見し、生活環境の調整や介護の工夫等、適切なケアをすることによって、何か探したり、居心地が悪いなどの原因で歩き回ることや、不安や混乱から落ち着かなくなる等の症状を抑え、認知症になってもその人らしく生きることができると言われています。
そのため、認知症施策は、認知症を正しく知ってもらう啓発活動から始まり、早期発見・早期対応、適切な医療・介護等のサービスの提供、家族への支援、周囲の見守り、ターミナルケアまで、地域の保健・医療・福祉・介護が連動する認知症地域支援体制を構築し、認知症の進行の各段階に応じた適切なケアが継続して展開される必要があります。
- 認知症の人を単に支えられる側と考えるのではなく、認知症の人に寄り添いながら、認知症の人が認知症とともによりよく生きていくことができるような環境整備や、希望を叶えるためのツールの活用など、認知症の人やその家族の視点を重視した取組が求められています。
今後も、相談窓口の利用や、交流会への参加を行いやすくしていくことが必要です。
- 認知症は誰もがなりうるものであり、認知症の人やその家族が地域のよい環境で自分らしく暮らし続けるためには、認知症への社会の理解を深め、認知症があってもなくても、同じ社会の一員として地域をともに創っていくことが必要です。認知症の人が生き生きと活動している姿や、本人が自ら発信できるような環境づくりが重要となります。
- 地域においては、認知症の人に対する医療・介護支援や社会参加活動支援等のネットワーク構築が重要であり、そのための取組の一つである認知症カフェは、認知症の人やその家族が地域の人や専門職の人たちと交流し、お互いを理解し合う身近な場としての役割を果たしています。このため、県内全市町村に設置され、適切な運営が図られるよう、先進事例の共有や取組事例の紹介などを行い、市町村の取組を支援していくことが必要です。
- チームオレンジ（※）を県内全市町村で整備することや、地域の実情に応じた、移動のための交通手段の確保、交通の安全の確保など、認知症になっても安心して暮らし続けられるような環境づくりが求められています。
（※）認知症と思われる初期の段階から、心理面、生活面の支援として、地域において、本人の悩みや家族の身近な生活支援ニーズ等と、認知症サポーターを中心とした支援を繋ぐ仕組み

- 複数の専門職により、認知症と思われる人、認知症の人やその家族を訪問し、観察・評価を行った上で、初期の支援を包括的・集中的に行い、自立した生活のサポートを行う認知症初期集中支援チーム（県内全市町村に設置）は、今後、地域の実情に応じた体制づくりを行うとともに、必要な支援が必要な人に速やかに行き届くよう、チームの取組の再点検や必要な見直し等を行い、更なる質の向上を図ることが重要です。

【進行の各段階における課題】

<気付きの段階>

- 健常と認知症の中間の状態であるMCI（Mild Cognitive Impairment：軽度認知障害）は、認知機能（記憶、遂行機能、注意、言語、視空間認知）に低下が生じてはいますが、日常生活は自立している状態です。MCIに気付き、適切なケアを行うことで、認知機能の改善や認知症の発症を抑制できる可能性があります。
- 現状では、認知症になることを完全に防ぐことは困難ですが、原因疾患によっては、生活習慣病の治療、食生活の見直し、定期的な運動や社会活動による脳の活性化を図ることなどで、認知症になるのを遅らせる、認知症の進行を緩やかにすることも期待されており、県民一人ひとりの生活習慣の改善や健康づくり等の取組をいかに持続させるかが重要となっています。
- 認知症の初期症状については、注意深く観察しないと、加齢による症状と見分けがつきにくい上、「何もできなくなる」「何も分からなくなる」といった誤解や偏見から、認知症の人やその家族が受診を躊躇したり世間体を気にして隠したりすることで、発見・対応が遅れることがあります。
認知症に対する正しい理解と、認知症と思われるとき、まずどこに相談すればよいか、どこの医療機関を受診すればよいかという情報を、誰でも容易に得られるようにすることが求められています。
- 症状が進むと、身体状況や自分の思い等を周囲にうまく伝えられなくなることがあります。そのため、認知症が進行する前に、早期に身体や口腔機能等を確認し、必要な治療や補聴器等の補助器具・義歯等を作成するほか、本人との会話の中から必要な情報を引き出し、本人に合った介護をしていくことが必要です。また、終末期の過ごし方を家族や身近な人と話し合っておくこと等が重要になります。

<行動・心理症状（BPSD）への対応>

- 何かを探したり、居心地が悪いなどの本人なりの理由から、外出して歩き回ることや、実際にはないことが頭に浮かぶ等の BPSD は、環境の調整やより適切なケアへの変更により、軽減するとされています。

そのため、本人の意思を確認しながら、その想いを大切にされた課題分析とケアの実施による予防的な取組が求められます。

- BPSD の出現により、精神科への入院治療が長期化して在宅復帰が難しくなることがあります。

入院に当たっては入院目的を明確にするとともに、入院時から在宅復帰を念頭において、退院後の受け入れ先の確保や家族との調整等を行うことが重要です。

<身体合併症の対応>

- 身体合併症を伴う認知症の人が医療機関に入院する際、入院生活に慣れるまでに時間がかかることや、本人が入院の必要性を理解できないことなどにより、治療が困難になる場合があります。

受診・入院治療の受け入れや、症状に即した治療や看護を行うため、一般病院等の医療従事者についても認知症に関する正しい知識に基づく適切な対応が求められます。

- 認知症の人の痛みや苦痛の感じ方、経管栄養等の医療行為の意味、どこまで医療行為を行うか、その医療行為がその後どのような影響を及ぼすか等について、十分に本人やその家族に情報提供することも含め、本人の意思決定や看取りの支援を行う医療機関と、看護・介護従事者等による連携体制の構築が必要です。

【介護者支援】

- 認知症は、もともとあった認知機能が低下することによって日常生活に支障をきたした状態のため、もともとできていたことができなくなり、家族が戸惑います。また、進行に対して不安を感じるようになります。このため、認知症への正しい理解を広めることや、一人で抱え込まないよう介護者に寄り添う理解者や協力者が必要になります。

- 今後、一人暮らしや夫婦のみの高齢世帯の増加とともに、介護の形態も、老老介護や認認介護、遠距離介護等と多様化することから、さまざまな形態の介護に対応できるように支援体制の多様性も必要になります。

【医療・介護の連携】

- 認知症の初期から終末期に至るまで、医療と介護が必要になることから、本人の状態や予後、希望に応じた適切な治療やケアが受けられるように医療と介護の連携が重要です。

また、地域ごとに認知症ケアパスを作成し、各段階において、具体的にどこでどのようなサービスが受けられるかを、認知症の人やその家族に示し、意思決定支援を行うことが求められています。

【社会的な問題】

- 高齢者虐待における被虐待者の約 6 割は認知症高齢者とみられ、介護疲れや介護ストレス、本人の症状、認知症や介護の知識・情報の不足が発生要因となっていると考えられます。

また、認知症の人が何かを探したり、居心地が悪いなどの本人なりの理由から、外出して歩き回ることにより、行方不明や事故にあうケースもあり、地域ぐるみで認知症の人やその家族を見守り支える体制づくりが求められています。

- 権利擁護支援を必要としている認知症高齢者等が住宅・医療・福祉・金融などの生活関連サービスを適切に利用でき、どの地域に住んでいても安心して自立した生活を送れるように支援するには、その権利を擁護する仕組みが必要です。

また、認知症の人が自らの意思に基づいた日常生活・社会生活を送ることができるよう、意思決定支援体制の整備が必要になります。

- より多くの県民に、認知症の正しい知識と理解を広めるためには、効果的なタイミングで、認知症に関する普及・啓発イベントを展開する必要があります。

【若年性認知症】

- 65 歳未満で認知症が発症する「若年性認知症」は、本人や家族が現役世代であることから、仕事を続けることが難しくなったり、親の介護が重なったりと、経済的負担だけでなく、身体的・精神的にも大きな負担を強いられることとなります。

そのため、専用相談窓口の設置の推進をはじめ、雇用継続できる環境の整備や社会参加支援、医療従事者の認知症に関する知識の習得やネットワークの構築等が求められています。

- 企業等において、若年性認知症に関する知識と理解を深めるための認知症サポーター養成講座の実施や、認知症の人やその家族に対する支援体制を整える必要があります。

【共生と予防】

- 認知症施策推進大綱において、「共生」とは、認知症の人が、尊厳と希望を持って認知症とともに生きる、また、認知症があってもなくても同じ社会でともに生きる、という意味であり、生活上の困難が生じた場合でも、重症化を予防しつつ、周囲や地域の理解と協力の下、住み慣れた地域の中で尊厳が守られ、自分らしく暮らし続けることができる社会を目指すことです。
- 「予防」とは、「認知症にならない」という意味ではなく、「認知症になるのを遅らせる」「認知症になっても進行を緩やかにする」という意味です。運動不足の改善、糖尿病や高血圧等の生活習慣病の予防、社会参加による社会的孤立の解消や役割の保持等が、認知症になることを遅らせる可能性が示唆されています。このことから、通いの場における活動の推進など、正しい知識と理解に基づいた取組に重点を置くことが必要です。

【新興感染症発生時】

新型コロナウイルス感染症の感染拡大下においては、外出自粛や医療・介護施設における面会制限などの感染予防のための取組が広く行われることとなり、それらによる運動機会や社会的接触の機会の喪失が、認知症の人の身体機能の低下や症状の悪化に繋がることが報告されました。

このことから、新興感染症拡大期においても、できる限りこれまでどおりの生活を継続できるよう、支援をしていくことが必要です。

また、認知症の人は、新興感染症への感染による影響や、入院に伴う環境変化により、BPSDを発症したり、症状が悪化したりするリスクが高くなります。

このことから、感染からの回復後に、身体機能や介護ニーズの再評価を行い、適切な介護、リハビリが提供されることが必要です。

取組の基本方針

① 認知症に対する正しい理解の普及・啓発と認知症バリアフリーの推進

- 認知症を正しく理解し、地域や職域で見守り手助けする認知症サポーターをあらゆる世代で養成し、認知症の人やその家族を支援するチームオレンジの実施を促進します。
- 移動、金融手続、公共施設など、生活のあらゆる場面で、認知症になってからも住み慣れた地域で生き生きと暮らしていく上での障壁を減らしていく、認知症バリアフリーのまちづくりを進めます。
- 認知症の人やその家族が、地域のよい環境で自分らしく暮らし続けることができるよう、地域ぐるみで見守るネットワークづくりを進めます。

取組	概要
認知症サポーターの養成・活躍 (高齢者福祉課)	認知症に対する正しい理解を深め、認知症の人やその家族を温かく見守る応援者となる認知症サポーターを市町村と連携して養成します。 また、養成したサポーターが地域で具体的な取組が行えるように支援をします。
認知症の職域サポーターの養成 (高齢者福祉課)	認知症の人と関わる機会が多いことが想定される職域をはじめ、小売業や金融機関等において認知症の人を手助けする認知症サポーターの養成講座の開催や地域で見守る体制づくりを促進します。職域向けの認知症サポーター養成講座を開催する市町村に、オレンジリングを配付します。
チームオレンジの実施促進 (高齢者福祉課)	認知症サポーター等が支援チームを作り、認知症の人等の支援ニーズに合った具体的な支援につなげる仕組みを構築するため、先進的事例の紹介やチームオレンジ整備に向けた各研修等を行い、 <u>実施促進に向け、</u> 市町村を支援します。
認知症子どもサポーターの養成 (高齢者福祉課)	認知症に対する子どもたちの理解を深め、認知症の人やその家族に温かい目を注げるよう、小学生や中学生を対象とした認知症サポーター養成講座の開催を促進するとともに、講師のスキルアップ研修を実施します。
キャラバン・メイトの養成 (高齢者福祉課)	認知症サポーターを養成する講師役であり、認知症の人や <u>その家族</u> を地域で支えるリーダーとしての役割も期待されているキャラバン・メイトを養成します。

Ⅲ 施策の推進方策
 基本施策Ⅱ-3
 認知症の人やその家族などに対する総合的な支援の推進

<p>認知症メモリーウオーク等の支援 (高齢者福祉課)</p>	<p><u>認知症の人やその家族が安心して暮らし続けられるよう、県民や保健・医療・福祉の従事者等と連携して行う認知症メモリーウオーク</u> (街頭パレード、普及啓発物資の配付など)が県内に広がるよう開催を支援し、認知症の正しい理解の普及啓発を図ります。</p>
<p>認知症医療に係る知識の普及 (高齢者福祉課)</p>	<p>認知症サポート医を中心として、地域住民、認知症の人やその家族や介護サービス関係者等に対し、認知症医療に係る正しい知識の普及を推進します。</p>
<p><u>日常生活自立支援の推進(再掲)</u> (健康福祉指導課)</p>	<p><u>判断能力が一定程度あるものの十分ではない高齢者などが、地域で自立した生活を送れるよう、市町村社会福祉協議会が行う福祉サービスの利用援助や日常の金銭管理の支援等の日常生活自立支援事業を推進します。</u></p>
<p><u>成年後見制度の推進</u> (健康福祉指導課)</p>	<p><u>市町村における体制整備をはじめとした取組が進むよう、市町村職員などを対象とした地域連携ネットワーク及び中核機関の設置を促進するための研修会や成年後見制度利用促進のための会議を開催します。</u> <u>また、これらの研修会や会議を通して体制整備の検討を始めた市町村に対し、必要な助言等を行うため、アドバイザーを派遣します。</u></p>
<p>認知症の人の意思決定支援ガイドラインの普及 (高齢者福祉課)</p>	<p>日常生活や社会生活等において認知症の人の意思が適切に反映された生活を送れるよう、ガイドラインの普及促進に努めます。</p>
<p><u>認知症見守りSOSネットワークの構築の促進</u> (高齢者福祉課)</p>	<p><u>地域で認知症の人が行方不明になった際に早期発見に繋がるよう、警察のみならず、住民、関係機関、企業等様々な主体が参加する検索・発見・通報・保護や見守りに関するネットワークの構築を働きかけます。</u></p>
<p>認知症に係る行方不明者等の発見・保護のためのネットワーク(SOSネットワーク)に係わる連携・協力 (警察本部人身安全対策課)</p>	<p>市町村・交通機関・地域ボランティア等の関係機関のネットワークを活用し、認知症に係る行方不明者等の早期発見に努めるとともに、県及び市町村等が推進する新たなネットワークの構築に対し、協力・支援を行います。 また、認知症高齢者を保護した際、警察署から市町村へ情報提供を行い、各種支援等に適宜活用することで、早期発見、徘徊減少に努めます。</p>

<p>運転免許自主返納者に対する支援措置の拡充 (警察本部交通総務課) (再掲)</p>	<p>運転に不安を感じている高齢者が運転免許を自主返納しやすい環境を作るため、自治体、企業等に対し運転免許自主返納に関わる支援措置の実施を働き掛けます。</p>
<p>図書館での認知症コーナーの普及及び講座の開催 (教育庁生涯学習課)</p>	<p>認知症等への理解を深めるため、認知症に関する知識や情報にアクセスしやすいよう関連書籍をまとめた常設コーナーを整備します。また、高齢者の課題解決支援のための講座等を開催します。</p>
<p>認知症カフェの普及 (高齢者福祉課)</p>	<p>市町村に対し、カフェの運営事例やボランティアの活動事例等を紹介し、認知症の人やその家族が、地域の人や専門家と気軽に集える場となる、認知症カフェの普及を推進します。</p>
<p>認知症ケアパスの活用推進 (高齢者福祉課)</p>	<p>認知症の容態に応じ適切な介護サービス等を提供する認知症ケアパスが有効に機能するよう、市町村を支援します。 地域の実情などを踏まえて、認知症ケアパスが適宜更新されるよう、市町村に対し、啓発を行います。</p>
<p>世界アルツハイマーデー及び月間における普及啓発活動 (高齢者福祉課)</p>	<p>認知症への関心を一層高めるとともに、正しい理解を深めてもらうきっかけをつくるため、街頭啓発運動やオレンジライトアップを実施します。 市町村に対し、事例紹介や普及啓発物資を提供し、県内各地で普及啓発活動が行われるよう支援します。</p>
<p>認知症ヘルプカードの利用推進 (高齢者福祉課)</p>	<p>認知症の人が日常生活で困った際に、周囲の理解や支援を求めるためのヘルプカードについて、活用事例等を市町村や認知症地域支援推進員、関係団体に周知し、利用を促進します。</p>

認知症サポーター等が認知症の人等を支える支援チームのイメージ図

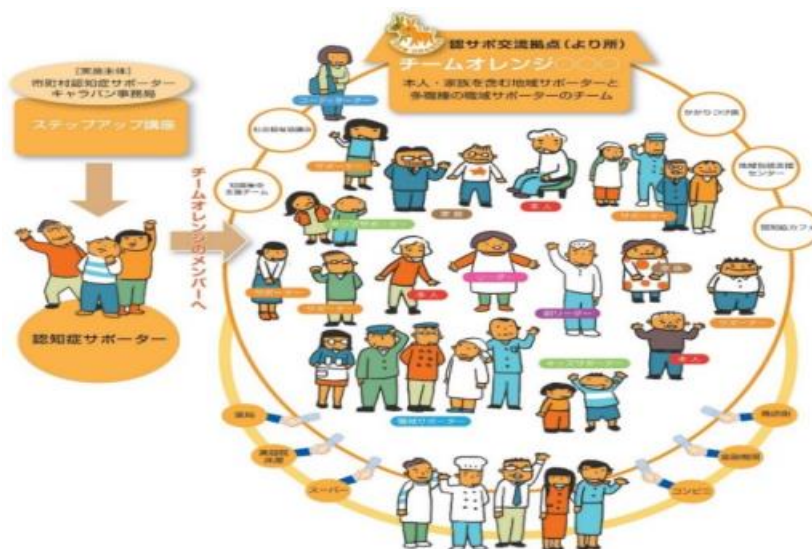

参考：『チームオレンジ運営の手引き』より

② 認知症予防の推進

※「認知症予防」・・・「認知症にならない」ということではなく、「認知症になるのを遅らせる」「認知症になっても進行を緩やかにする」ということ。

- 認知症予防や介護予防、自立した日常生活の支援、要介護状態等の軽減又は悪化の防止に取り組む市町村を支援します。
- 地域において高齢者が身近に通える場等を拡充し、健康づくりなどの各種活動を推進します。
- 認知症予防や介護予防の推進に資する人材を育成します。

取組	概要
自立支援、介護予防及び重度化防止に関する市町村への支援（再掲） （高齢者福祉課）	市町村が行う自立支援、介護予防及び重度化防止の取組を支援するため、先進的な事例を集積し、情報提供や研修会を開催し、人材育成を行います。 特に住民主体の通いの場等への市町村支援については、定期的に市町村の現状を把握するとともに、立ち上げから継続支援までの実態等を評価し、市町村支援のあり方を検討しながら、担当者を対象に研修会を実施します。 また、介護予防市町村支援検討会議を開催し、介護予防事業の評価・推進を図ります。
認知症予防の普及啓発 （高齢者福祉課）	認知機能維持向上に役立つ運動や高齢者が身近に通える場での予防に資する取組活動の普及啓発を図ります。

認知症チェックリストの普及啓発 (高齢者福祉課)	認知症の早期発見・早期対応に向け、本人や家族が認知症に気づくきっかけの一助とするため、認知症チェックリストの普及啓発を行います。
ロコモティブシンドローム（運動器症候群）の予防や口腔ケアに関する普及啓発（再掲） (健康づくり支援課)	要介護・要支援にならないよう、ロコモティブシンドローム（運動器症候群）等の予防や、口腔ケア（口腔の状態・咀嚼等の口腔機能の維持）と健康との関係に関する知識等について、ホームページ等を活用した普及啓発を行います。
高齢者の食育の推進（再掲） (健康づくり支援課) (安全農業推進課)	高齢期の食育に関する情報提供を市町村の行政栄養士等を対象に行います。また、ちば食育ボランティア等を対象に食に関する正しい知識や活動手法等に関する研修を行い、地域の食育活動を一層促進します。
生活習慣病予防支援人材の育成（再掲） (健康づくり支援課)	生活習慣病予防対策として重要な特定健診・特定保健指導に従事する人材を育成するため、研修会を開催します。
成人のスポーツ実施率の向上（再掲） (生涯スポーツ振興課)	成人の週1回以上のスポーツ実施率を向上させるため、総合型地域スポーツクラブの増加に向けた取組を推進していくとともに、総合型地域スポーツクラブが持続的に地域スポーツの担い手としての役割を果たせるよう、活動内容の充実を図ります。

③ 早期診断と適切な医療・介護連携体制の整備、多職種協働の推進

- 適切な医療・介護サービス等に速やかにつなぐ取組を強化するため、「認知症初期集中支援チーム」の質の向上を図っていきます。
- 「認知症疾患医療センター」をはじめとした地域における認知症に関する医療体制を整備し、医療的な相談支援や日常生活支援の提供を強化します。
- 医療・介護・福祉等の多職種が認知症に関わる現状や知識、情報を共有し、連携を図りながら、質の高いケアを進めます。
- 認知症施策の推進役、そして地域における認知症の人の医療・介護等の支援ネットワーク構築の要役として、地域の特徴や課題に応じた活動を行っている「認知症地域支援推進員」及び「認知症コーディネーター」の活動充実を図り、地域における認知症支援体制の構築を推進します。

Ⅲ 施策の推進方策
 基本施策Ⅱ-3
 認知症の人やその家族などに対する総合的な支援の推進

取組	概要
認知症疾患医療センターの設置 (高齢者福祉課)	<p>専門医療相談や、鑑別診断とそれに基づく初期対応、身体合併症、行動・心理症状への急性期対応、かかりつけ医への研修等を行うほか、地域の関係機関で構成する協議会を設置し、地域包括支援センター等との地域連携を推進します。また、診断直後の本人や家族に対する医療的な相談支援など日常生活支援体制を強化します。</p>
認知症サポート医の養成 (高齢者福祉課)	<p>認知症患者の診療に習熟し、かかりつけ医への助言・支援を行うとともに、専門医療機関や市町村及び地域包括支援センターとの連携の推進役となる認知症サポート医を、千葉県医師会と連携しながら養成し、<u>各地域において、認知症の早期発見・早期治療等の医療体制の充実を図ります。</u></p> <p>また、認知症サポート医による、一般県民向けの認知症理解のための講演会を開催します。</p>
認知症初期集中支援チームの体制整備促進 (高齢者福祉課)	<p>複数の専門職が認知症と<u>思われる人や認知症の人及びその家族</u>を訪問し、観察・評価を行った上で、家族支援等の初期支援を行う初期集中支援チームの拡充を図るため、<u>チーム員を養成するほか、先進的事例の紹介等を行い効果的な活動に向けた支援をするとともに、チームの質の評価や向上のためのフォローアップ研修を実施します。</u></p>
認知症専門職における多職種協働支援体制の構築 (高齢者福祉課)	<p>認知症の人やその家族の支援に携わる<u>医療・介護・福祉等の専門職同士が、お互いの役割や活動内容等を理解することで、多職種が連携を取り協働しやすい環境づくりを進めるための研修を実施します。</u></p>
千葉県オレンジ連携シートの普及 (高齢者福祉課)	<p>医療・介護・福祉等の多職種間の情報共有ツールとして、全県共通様式である「オレンジ連携シート」の普及に努め、<u>多職種協働を促進</u>します。</p>
<u>認知症地域支援推進員及び千葉県認知症コーディネーターの活動の充実促進</u> (高齢者福祉課)	<p><u>認知症施策の推進役や専門職の支援者であり、関係者とのネットワークの構築や調整、地域資源情報の提供などを行う「認知症地域支援推進員」及び「認知症コーディネーター」の活動の充実に向けて、研修を実施</u>します。</p>

多職種協働による支援体制のイメージ図

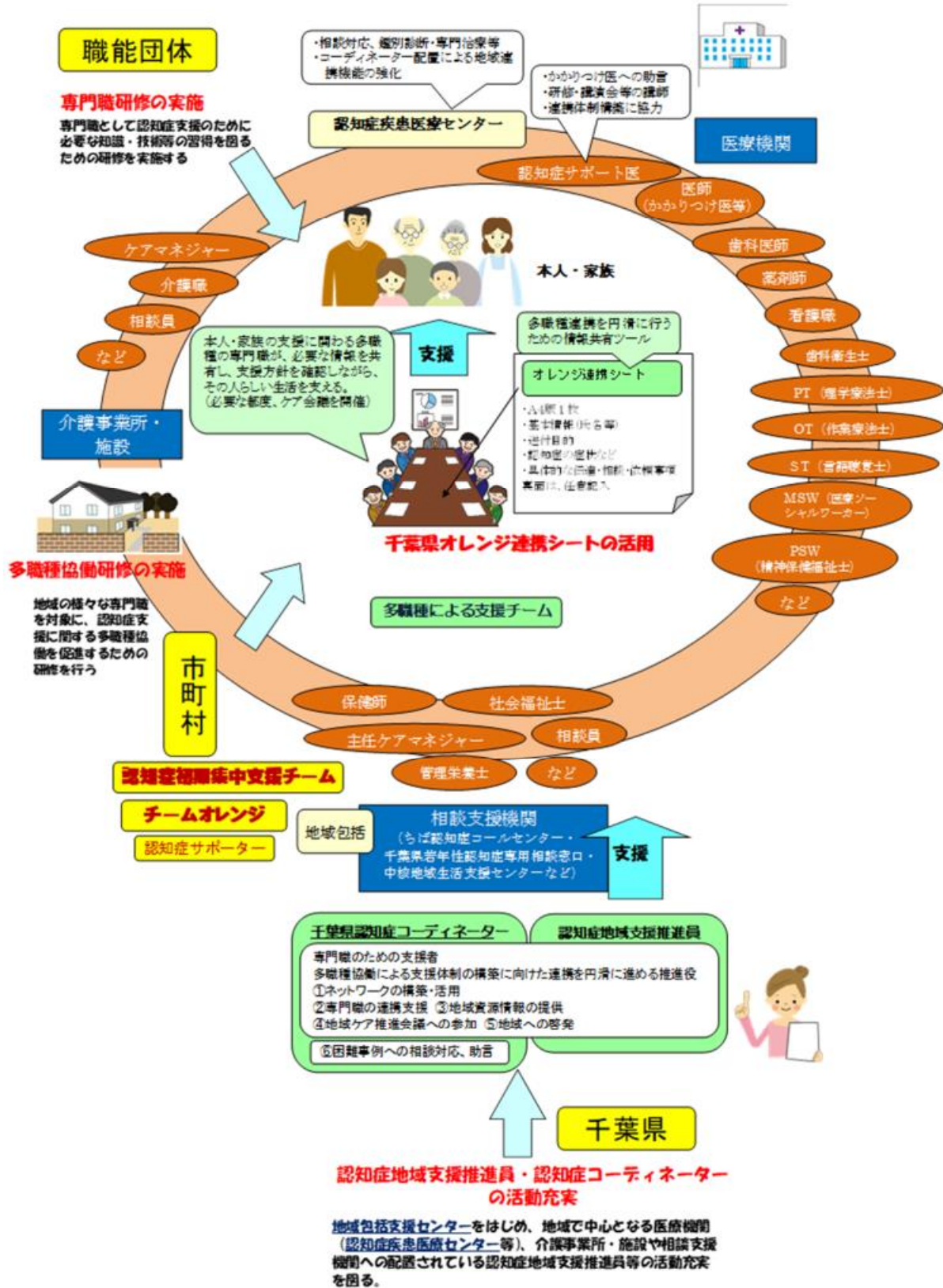

④ 認知症支援に携わる人材の養成

- 認知症の人と接する機会が多い医療従事者等に対し、認知症の人に対する適切な処置や、発症初期からの状況に応じた支援など、認知症ケアについて理解や対応力を身に付けるための研修を実施します。
- 新任の実務者から指導者まで、認知症に係わる可能性のある全ての介護実務者に対し、症状に応じた認知症介護に関する実践的研修を実施することにより、職員の介護技術のより一層の向上を図ります。

取組	概要
<p>認知症サポート医の養成（再掲） （高齢者福祉課）</p>	<p>認知症患者の診療に習熟し、かかりつけ医への助言・支援を行うとともに、専門医療機関や市町村及び地域包括支援センターとの連携の推進役となる認知症サポート医を、千葉県医師会と連携しながら養成し、各地域において、認知症の早期発見・早期治療等の医療体制の充実を図ります。</p> <p>また、認知症サポート医による、一般県民向けの認知症理解のための講演会を開催します。</p>
<p>認知症サポート医のフォローアップ （高齢者福祉課）</p>	<p>認知症の診断・治療・ケア等に関する研修を通じて、地域における認知症の人への支援体制の充実や地域の認知症サポート医やかかりつけ医、地域包括支援センター等との連携強化を図るため、認知症サポート医のフォローアップ研修を実施します。</p>
<p>かかりつけ医認知症対応力向上の推進 （高齢者福祉課）</p>	<p>認知症サポート医との連携のもと、高齢者が日頃受診しているかかりつけ医に対し、認知症診断の知識・技術や、認知症の人及びその家族を支える知識と方法を習得するための研修を実施します。</p>
<p>病院勤務の医療従事者の認知症対応力向上の推進 （高齢者福祉課）</p>	<p>病院勤務の医療従事者に対し、認知症の人及びその家族を支えるために必要な基本知識、医療と介護の連携等について修得するための研修を実施し、病院での認知症の人の対応について適切な実施の確保に努めます。</p>
<p>歯科医師認知症対応力向上の推進 （高齢者福祉課）</p>	<p>歯科医師に対し、認知症の基本知識、医療と介護の連携の重要性等を習得するための研修を実施し、認知症の疑いがある人に早期に気付き、かかりつけ医等と連携して対応するとともに、その後も認知症の人の状況に応じた口腔機能の管理が適切に行えるよう、認知症の人及びその家族への支援体制の構築を図ります。</p>

<p>薬剤師認知症対応力向上の推進 (高齢者福祉課)</p>	<p>薬剤師に対し、認知症の基本知識、医療と介護の連携の重要性等を習得するための研修を実施し、認知症の疑いのある人に早期に気づき、かかりつけ医等と連携して対応するとともに、その後も認知症の人の状況に応じた薬学的管理が適切に行えるよう、<u>認知症の人及びその家族</u>への支援体制の構築を図ります。</p>
<p>看護職員認知症対応力向上の推進 (高齢者福祉課)</p>	<p>看護職員に対し、医療機関等に入院から退院までのプロセスに沿った必要な基本知識や、個々の認知症の特徴等に対する実践的な対応力を習得するための研修を実施することで、同じ医療機関等の看護職員に対し伝達し、医療機関内等での認知症ケアの適切な実施とマネジメント体制の構築を図ります。</p>
<p><u>病院勤務以外の看護師等の認知症対応力向上の推進</u> (高齢者福祉課)</p>	<p><u>病院勤務以外の看護師等に対し、認知症の人及びその家族を支えるために必要な基本知識、医療と介護の連携等について修得するための研修を実施します。</u></p>
<p>認知症介護実践者等の養成 (高齢者福祉課)</p>	<p>小規模多機能型居宅介護事業所及び認知症対応型共同生活介護事業所の管理・運営に必要な知識等の習得のための認知症対応型サービス事業開設者研修、及び計画作成担当者に対する適切なサービス計画を作成するための知識と技術を習得させる認知症小規模多機能型サービス等計画作成担当者研修を行います。</p>
<p>認知症介護実践研修の実施 (健康福祉指導課)</p>	<p>高齢者介護実務者及びその指導的立場にある者に対し、認知症介護技術の向上のため実践的研修を行うことにより、認知症介護の専門職員を養成するとともに、研修に携わる指導者の資質向上を図ることで認知症高齢者の介護サービスの充実に努めます。</p>
<p>かかりつけ薬剤師・薬局の定着 (薬務課)</p>	<p>かかりつけ薬剤師・薬局を定着させ、服薬指導等の場において、認知症の疑いのある人に早期に気づき、適切な対応を図ります。</p>
<p>高齢者権利擁護・身体拘束廃止の推進（再掲） (高齢者福祉課)</p>	<p>高齢者福祉施設における介護実務者及びその指導的立場にある者に対し、<u>身体拘束廃止及び虐待防止</u>に関する研修を行い、<u>高齢者の権利擁護</u>を推進する人材を養成します。</p> <p>また、高齢者福祉施設の要請を受け、身体拘束廃止に向けたケアの工夫等について具体的な助言を行うなど、施設における身体拘束廃止の取組を支援します。</p>

市民後見の推進（再掲） （高齢者福祉課）	弁護士などの専門職による後見人だけでなく、市民後見人を確保できる体制を整備・強化し、地域における市民後見活動を推進する市町村に対し助成します。
認知症サポーターの養成・活躍（再掲） （高齢者福祉課）	認知症に対する正しい理解を深め、認知症の人やその家族を温かく見守る応援者となる認知症サポーターを市町村と連携して養成します。 また、養成したサポーターが地域で具体的な取組が行えるように支援をします。
認知症の職域サポーターの養成（再掲） （高齢者福祉課）	認知症の人と関わる機会が多いことが想定される職域をはじめ、小売業や金融機関等において認知症の人を手助けする認知症サポーターの養成講座の開催や地域で見守る体制づくりを促進します。職域向けの認知症サポーター養成講座を開催する市町村に、オレンジリングを配付します。

⑤ 本人やその家族への支援と本人発信支援

- 認知症に関する相談支援体制の充実とその周知強化を図ります。
- 本人を適切な医療・介護サービス等に速やかにつなぐ取組を強化するため、「認知症初期集中支援チーム」の質の向上を図るとともに、認知症の人にとって最も身近な家族などの介護者の精神的身体的負担を軽減するための介護サービスの充実や、介護者の生活と介護の両立を支援する取組を推進します。
- 住み慣れた地域で自分らしく暮らし続けることができるよう、市民後見人等の担い手の育成、活躍支援など、成年後見制度の体制整備を促進します。
- 認知症の人が生き生きと活動している姿は、認知症に関する社会の見方を変えるきっかけともなるため、認知症の人の声の発信を支援するとともに、本人やその家族の視点を施策の企画・立案等に反映します。

取組	概要
認知症相談コールセンターの運営 （高齢者福祉課）	認知症の人やその家族への相談体制の強化を図るため、認知症介護の専門家や経験者等が対応する「ちば認知症相談コールセンター」を設置し、電話相談に加え面接相談に応じます。

<p>家族交流会や若年・本人のつどい等の拡充 (高齢者福祉課)</p>	<p>介護者の精神面での支援や認知症介護技術の向上等を図るため、地域の実情に応じて、認知症の人が集まる場や認知症カフェなどの認知症の人やその家族が集う取組について市町村への普及を促進します。</p>
<p>認知症ケアパスの活用推進(再掲) (高齢者福祉課)</p>	<p>認知症の容態に応じ適切な介護サービス等を提供する認知症ケアパスが有効に機能するよう、市町村を支援します。 <u>地域の実情などを踏まえて、認知症ケアパスが適宜更新されるよう、市町村に対し、啓発を行います。</u></p>
<p>認知症カフェの普及(再掲) (高齢者福祉課)</p>	<p>市町村に対し、カフェの運営事例やボランティアの活動事例等を紹介し、認知症の人やその家族が、地域の人や専門家と気軽に集える場となる、認知症カフェの普及を推進します。</p>
<p><u>日常生活自立支援の推進(再掲)</u> (健康福祉指導課)</p>	<p><u>判断能力が一定程度あるものの十分ではない高齢者などが、地域で自立した生活を送れるよう、市町村社会福祉協議会が行う福祉サービスの利用援助や日常の金銭管理の支援等の日常生活自立支援事業を推進します。</u></p>
<p><u>成年後見制度の推進(再掲)</u> (健康福祉指導課)</p>	<p><u>市町村における体制整備をはじめとした取組が進むよう、市町村職員などを対象とした地域連携ネットワーク及び中核機関の設置を促進するための研修会や成年後見制度利用促進のための会議を開催します。</u> <u>また、これらの研修会や会議を通して体制整備の検討を始めた市町村に対し、必要な助言等を行うため、アドバイザーを派遣します。</u></p>
<p><u>市民後見の推進(再掲)</u> (高齢者福祉課)</p>	<p><u>弁護士などの専門職による後見人だけでなく、市民後見人を確保できる体制を整備・強化し、地域における市民後見活動を推進する市町村に対し助成します。</u></p>
<p><u>認知症の人の意思決定支援ガイドラインの普及(再掲)</u> (高齢者福祉課)</p>	<p><u>日常生活や社会生活等において認知症の人の意思が適切に反映された生活を送れるよう、ガイドラインの普及促進に努めます。</u></p>
<p><u>ちば認知症オレンジ大使や本人等による普及活動の支援</u> (高齢者福祉課)</p>	<p>キャラバン・メイト等を対象とした研修や認知症啓発イベントなどで、<u>ちば認知症オレンジ大使(※)や本人の意見等が発信できるよう支援</u>します。</p>

介護サービス情報の公表及び福祉サービスの第三者評価・情報公表の推進（再掲） （健康福祉指導課）	福祉サービスの質の向上と利用者の適切なサービスの選択を支援するため、介護サービスについての情報公表事業及び介護サービスを含むすべての福祉サービスについての第三者評価・情報公表事業を実施します。
--	--

（※）認知症の人本人が自らの言葉で語り、認知症になっても希望を持って前を向いて暮らすことができている姿等を積極的に発信することを目的とし、県が委嘱

⑥ 若年性認知症施策の推進

- 若年性認知症の人とともに、医療、介護、福祉、雇用等の関係者によるネットワークの充実を図ります。
 また、市町村等と連携し、若年性認知症の人やその家族が症状の進行に応じて利用できる制度や地域資源等の情報共有を進めます。
- 若年性認知症の人が、認知機能が低下してもできることを可能な限り続けながら、適切な支援が受けられるよう、若年性認知症支援コーディネーターによる相談体制の充実を図ります。
- 若年性認知症に関する実態調査結果を踏まえた施策を推進します。

取組	概要
若年性認知症対策の総合的な推進 （高齢者福祉課）	発症初期から終末期（高齢期）まで本人の状態に応じた適切な支援が行われるよう、自立支援のためのネットワーク会議や、関係者の研修会を開催します。 若年性認知症に関する実態調査の結果を踏まえた施策の充実を図ります。
若年性認知症支援コーディネーターの広域的な活動の推進 （高齢者福祉課）	若年性認知症支援コーディネーターが医療・福祉・ <u>介護</u> ・就労の関係機関と連携し、若年性認知症の人やその家族、企業等の相談に的確に応じ、就労継続の支援も含め、生活全般をサポートします。
本人・家族等の交流会やつどいの拡充 （高齢者福祉課）	若年性認知症の人やその家族等が医療や療養、就労等の問題を情報共有する場となる交流会やつどいを拡充します。

基本施策Ⅱ-4

高齢者が暮らしやすい住まい・まちづくりの推進

趣旨 心身や世帯等の状況に応じた住まいづくりやバリアフリーに配慮したまちづくりを推進します

現状

【住まい】

- 住まいは、生活を支える基盤であり、生きていく上で欠かすことができない大変重要な役割を担っています。
- 本県における高齢者の住まいの状況を見ると、高齢者のいる世帯の多くは持ち家に居住しています。また、一人暮らしの高齢者の約2割は民営の借家に居住しています。(図 3-2-4-1)

図 3-2-4-1 高齢者の住宅の所有関係（千葉県）

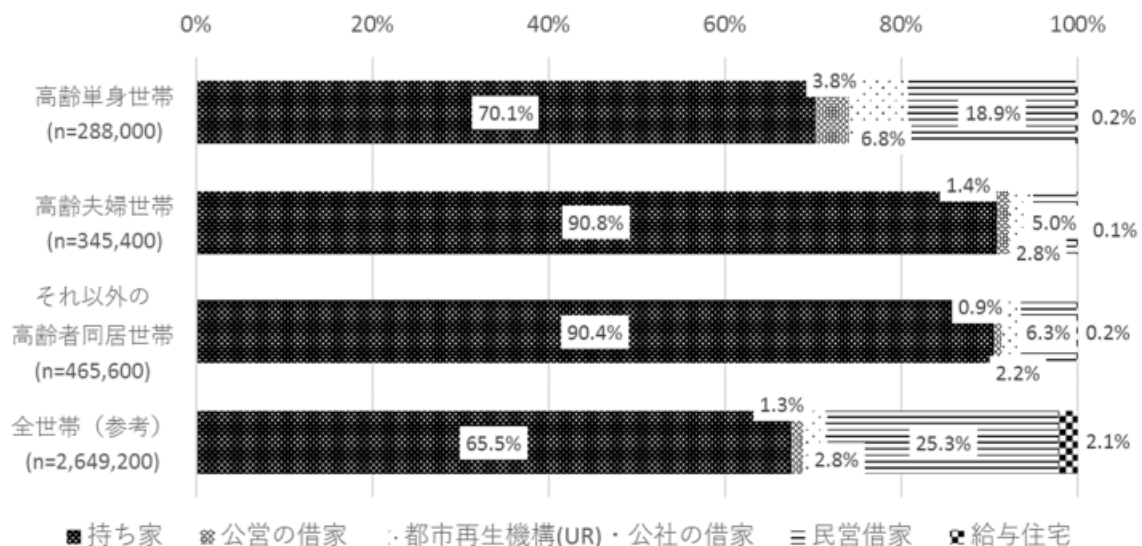

※平成30年住宅・土地統計調査より

- 高齢者が生き生きと安全に安心して暮らせるよう、高齢者への配慮がなされた住まいの供給を図るため、第4次千葉県住生活基本計画(目標4(千葉県高齢者居住安定確保計画))において整備目標を設定しています。(表 3-2-4-2)

表 3-2-4-2 千葉県高齢者居住安定確保計画における目標

	【現状】(R4)	【目標値】(R12)
高齢者人口に対する高齢者向け住宅の割合	2.7%	→ 3.5%

※高齢者向け住宅は、有料老人ホーム、養護老人ホーム、軽費老人ホーム、シルバーハウジング、サービス付き高齢者向け住宅とする。

○ 平成 30 年の「住宅・土地統計調査」によると高齢者の居住する住宅のうち、一定のバリアフリー化（※）がされている住宅の割合は 38.7%ある一方で、またぎやすい高さの浴槽などの高齢者等のための設備のない住宅の割合は 41.9%にのぼります。（図 3-2-4-3）

（※）一定のバリアフリー化：2 か所以上の手すり設置又は屋内の段差解消のいずれかを満たすもの

図 3-2-4-3 高齢者等のための設備状況（千葉県）

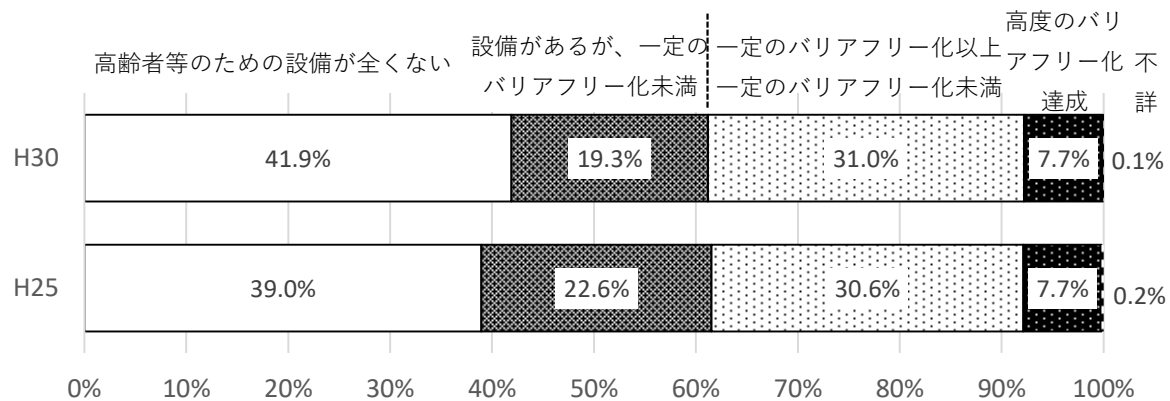

※総務省「住宅・土地統計調査」（平成 25 年、平成 30 年）より

○ 多くの方が、介護が必要になってもそのまま、又は改修をして、自宅に住み続けたいと考えている一方で、介護が必要になったときには特別養護老人ホームや有料老人ホームなどの高齢者施設や、サービス付き高齢者向け住宅に住替えたいと望む人もいます。（図 3-2-4-4）

図 3-2-4-4 「身体が虚弱化した時に住みたい住宅（全国）」

(n = 1,870)

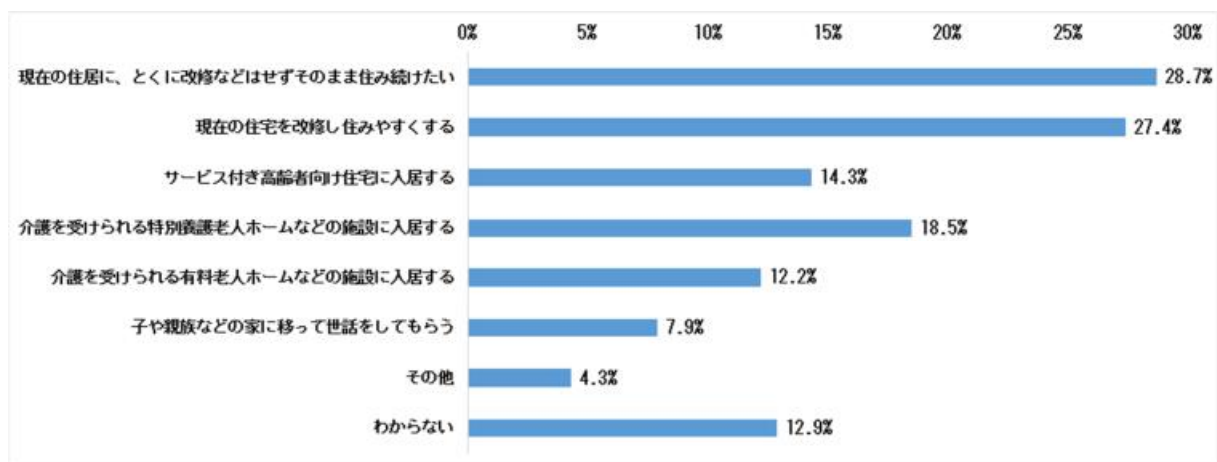

※内閣府：高齢者の住宅と生活環境に関する調査（H30）

【まちづくり】

- 高齢者等が安全で安心な日常生活や社会参加ができるよう、住まい、公共交通機関、施設などさまざまな場所において、バリアフリーに配慮したまちづくりが進められています。
- 本県鉄軌道駅の段差解消への対応状況は、総駅数に対し 69.4% であり、1日当たりの平均利用者数 3千人以上の駅においては 95.7% の達成率となっています。(表 3-2-4-5)

表 3-2-4-5 鉄軌道駅の段差解消への対応状況（千葉県）

総駅数		353
1日当たりの平均利用者数が3千人以上の駅数 A		<u>207</u>
段差が解消されている駅		<u>245</u>
うち3千人以上の駅数 B		<u>203</u>
3千人以上の駅に対する割合 B/A		<u>98.1%</u>
移動等円滑化基準第4条及び18条の2に適合している設備により段差が解消されている駅		<u>240</u>
うち3千人以上の駅数 C		<u>198</u>
3千人以上の駅に対する割合 C/A		<u>95.7%</u>

※令和4年3月31日現在 国土交通省ホームページより

- バリアフリー法の移動等円滑化基準に適合する、床面の地上面からの高さが概ね 30cm 以下である「ノンステップバス」について、本県での乗合バスにおける導入状況は、対象車両数に対し 72.4% の導入率となっています。(表 3-2-4-6)

表 3-2-4-6 県内乗合バスのノンステップバス導入状況（千葉県）

総車両数	<u>2,610 台</u>
対象車両数	<u>2,142 台</u>
うち、ノンステップバス車両数	<u>1,550 台</u>
対象車両数比	<u>72.4%</u>

(注)「対象車両数」は、乗合バス総車両数から移動円滑化基準適用除外認定を受けた車両を除いた数とする。

※令和5年3月31日現在 県調査による

- 高齢者等が日ごろの主な外出先ごとの移動に関する不便さを感じる割合をみると、「日ごろの買い物」や「医療機関」において、「非常に不便に感じる」と「やや不便に感じる」を合わせて「不便に感じる」割合が25%超となっています。(表3-2-4-7)

表 3-2-4-7 外出先の移動の不便さ（千葉県・高齢者）

	回答数	不便に感じる			不便に感じない			該当なし (行かない)
		非常に不便に感じる	やや不便に感じる		あまり不便に感じない	全く不便に感じない		
① 日ごろの買い物	4,881	25.4%	8.8%	16.6%	68.4%	46.5%	21.9%	6.2%
② 医療機関 (病院・診療所)	4,806	26.1%	8.7%	17.4%	68.3%	46.4%	21.9%	5.6%
③ 介護・福祉施設	4,062	3.5%	1.1%	2.4%	12.9%	7.6%	5.3%	83.7%
④ 金融機関 (郵便局・銀行)	4,732	17.3%	5.1%	12.2%	73.3%	48.0%	25.3%	9.4%
⑤ 公共施設 (役所・公民館等)	4,610	17.4%	5.9%	11.5%	66.3%	44.7%	21.6%	16.3%
⑥ 趣味・習い事	4,343	6.5%	2.0%	4.5%	39.4%	24.8%	14.6%	54.0%
平均		16.5%	5.4%	11.1%	56.1%	37.2%	18.8%	27.4%

※「千葉県移動困難者調査・対策事業業務取りまとめ報告書(平成31年3月)」

- 高齢者の外出手段について、「日ごろの買い物の移動の手段」をみると、都市部（高齢化団地）では「自動車・バイク（自分で運転）」「家族・近所の車に同乗、送迎」を合わせた割合が約4割に対し、地方部では約8割になりました。また、「医療機関への移動の手段」については、「日ごろの買い物の移動手段」に比べると公共交通機関の割合が高い傾向にあります。（表3-2-4-8、3-2-4-9）

表3-2-4-8 日ごろの買い物の移動の手段（千葉県・高齢者）

	都市部	地方部
回答数	1,232	4,536
自動車・バイク（自分で運転）	35.8%	59.9%
家族・近所の車に同乗、送迎	7.5%	19.7%
徒歩	49.2%	13.4%
自転車	18.0%	9.3%
バス	20.3%	3.4%
電車	6.3%	1.4%
タクシー	1.2%	1.7%
その他送迎等	2.1%	0.6%
その他	0.8%	1.2%
該当なし（行かない）	2.4%	3.7%

※「千葉県移動困難者調査・対策事業業務取りまとめ報告書（平成31年3月）」

表3-2-4-9 医療機関への移動の手段（千葉県・高齢者）

	都市部	地方部
回答数	1,235	4,566
自動車・バイク（自分で運転）	32.4%	56.3%
家族・近所の車に同乗、送迎	7.8%	22.6%
徒歩	31.9%	11.0%
自転車	10.2%	5.8%
バス	29.6%	6.7%
電車	15.8%	4.9%
タクシー	4.9%	3.7%
その他送迎等	5.7%	2.0%
その他	1.2%	0.9%
該当なし（行かない）	3.1%	1.9%

※「千葉県移動困難者調査・対策事業業務取りまとめ報告書」

- 新型コロナウイルス感染症等の影響により、路線バスの利用者数・営業収入は大きく減少しています。回復傾向にあるものの、コロナ前の水準には戻っておらず、厳しい経営状況にあるため、不採算路線の撤退が進み、高齢者等の移動手段の減少が懸念されます。（表 3-2-4-10）

表 3-2-4-10 県内バス事業の年度別実績推移（千葉県）

	令和元年度	令和2年度	令和3年度
事業者数	46	47	48
輸送人員（千人）	213,903	151,593	170,186
営業収入（千円）	33,731,855	25,108,802	28,274,291

※国土交通省関東運輸局統計資料より加工

- 人口減少や高齢化などを背景とした利用者数の減少等に伴い、路線バス廃止後の地域住民の足として、市町村が主体となり運行する、コミュニティバスやデマンド型交通の導入が広がっています。（表 3-2-4-11）

表 3-2-4-11 コミュニティバス・デマンド型交通の運行状況（千葉県）

コミュニティバスの運行	デマンド型交通の運行
40 市町、152 路線	23 市町、33 区域

※令和3年度末現在（県内における地域公共交通の現況）

- 県内各市町村において、高齢者等の移動支援サービスとして、バス・タクシーの運賃割引やコミュニティバスの運行など、高齢者等の外出に資する取組を行っています。（表 3-2-4-12）

表 3-2-4-12 移動支援サービス等の取組市町村数（千葉県）

移送外出支援	福祉カー貸出	タクシー運賃割引	バス運賃割引	コミュニティバス運行
38	41	53	15	43

※令和4年度 市町村における高齢者福祉施策実施状況調査

課題

【住まい・住宅】

- 高齢者が安心して住み続けるためには、本人の意向により住まいが選択され、特性や心身の状況など、高齢者個々人の状況に応じて、本人の希望にかなった多様な住まいを確保していくことが重要です。
- 高齢者や低額所得者、障害者などの住宅確保要配慮者の入居については、居室内での死亡事故等に対する不安から、拒否感を有している賃貸人もいるため、高齢者が地域で安心して暮らすために、住まいを円滑に確保できる環境の整備が求められています。
- 高齢者が住み慣れた住宅などに安心して住み続けることができるよう、住宅のバリアフリー化の更なる普及促進が必要です。
- 特別養護老人ホーム等の介護保険施設のほか、サービス付き高齢者向け住宅など、高齢期の特性や心身の状況といった個別の事情に応じた多様な住まいの確保や、各まちづくり計画を踏まえた整備が必要です。
- 特別養護老人ホームの入所待機者数は依然 1 万人を超えていることから、引き続き計画的に整備を進めるとともに、これを支える介護人材の確保も必要です。また、県内東部や南部においては、今後高齢者の減少が見込まれる市町村もあることから、地域の実情に応じた整備が必要です。
- 養護老人ホームは、近年入所率が低下傾向にありますが、生活環境及び経済的な理由により居宅での生活が困難な高齢者のセーフティネットとしての重要な機能を担っています。また、虐待被害など多様な問題を抱える高齢者が増加していることから、こうした高齢者の受け皿としての役割も求められています。
- 軽費老人ホームの入所率は概ね横ばいですが、身体機能の低下等により自立した生活を営むことに不安がある高齢者が低額で入居できる「住まい」としての役割が引き続き求められています。
- 有料老人ホームは、自立した人から要支援、要介護の人まで、想定される入居対象者は施設ごとに異なりますが、入居者が生き生きと安全に安心して暮らせるよう質の確保を図っていくことが必要です。

- サービス付き高齢者向け住宅の種類は様々であり、特にオプションで食事提供・入浴等の介護を行う住宅や高齢者生活支援施設が併設された住宅、医療機関・介護サービス事業所等と連携している住宅が増加しています。入居者が自らの心身の状況に応じたサービスを受け、安心して長く住むことのできるような住宅を選択する判断材料につなげるため、運営情報の公開を促進することが必要です。

【まちづくり】

- 高齢者等が安全・安心な日常生活や社会参加ができるよう、あらゆる場所において、バリアフリーにより一層配慮したまちづくりが求められます。
- 外出や移動に困難をきたす高齢者にとって、バスやタクシー等の公共交通は日常生活における移動手段として極めて重要であるため、これらの移動手段を維持・確保することが必要です。
- 日ごろの買い物に不便さを感じる、いわゆる買い物弱者となっている高齢者が、都市部・地方部を問わず一定数いるため、高齢者のニーズを踏まえ、地域の実情に応じた多様な主体の参画による支援が求められます。

取組の基本方針

① 多様な住まいのニーズへの対応

- 多様な主体との連携強化を図り、高齢期の心身状況に合った住まいへスムーズに住み替えられる環境づくりに取り組みます。
- 高齢者が地域に住み続けることができるよう、資金の貸付制度を促進します。

取組	概要
民間賃貸住宅への入居支援 (住宅課)	<p>高齢者等が民間賃貸住宅へ円滑に入居できるよう、住宅確保要配慮者の入居を拒まない住宅の登録や居住支援法人の指定を行うほか、住まい探しをサポートする不動産店を登録し、インターネット等で広く情報提供していきます。</p> <p>また、地方公共団体、不動産関係団体、居住支援団体で構成する「千葉県すまいづくり協議会居住支援部会」において、高齢者等の民間賃貸住宅への円滑な入居の促進等について協議を行います。</p>

不動産担保型生活資金制度の促進 (健康福祉指導課)	住み慣れた自宅に住み続けることを希望する高齢者世帯に対し、当該不動産を担保に生活資金の貸付けを行う制度の促進を図ります。
------------------------------	--

② 自立や介護に配慮した住宅の整備促進

- 自立した生活を送りやすい住宅や、介護を受けやすい住宅、住宅型有料老人ホームなどの情報を提供するとともに、バリアフリー改修の必要性について普及啓発に努めます。

- 県営住宅のバリアフリー化を進めます。

- 将来介護を必要とする状態になっても住み続けることができる、より良質なサービス付き高齢者向け住宅の供給を図ります。

取組	概要
住宅リフォームの促進 (住宅課)	建築関係団体及び庁内関係課による「ちば安心住宅リフォーム推進協議会」とともに、住宅リフォームに関する情報提供や講習会及び相談会等を実施し、安心してリフォームを行える環境を整備します。
住まいの相談 (高齢者福祉課)	「千葉県福祉ふれあいプラザ」で、高齢者の住まいについて専門相談員が相談に応じます。
耐震改修に関する相談 (建築指導課)	高齢者をはじめとした全ての県民が住み慣れた住宅に住み続け、安全・安心で快適な生活を送るために、「わが家の耐震相談会」を実施し、住宅の耐震性に関する相談への対応や耐震改修の必要性についての普及・啓発に努めます。
県営住宅の整備 (住宅課)	県営住宅では、高齢者等配慮のため、浴室・便所等への手すりの設置や段差解消等のバリアフリー化を図ります。
サービス付き高齢者向け住宅の供給促進 (住宅課)	高齢期の特性や心身の状況に応じた多様な住まいの確保のため、サービス付き高齢者向け住宅の供給を促進します。
サービス付き高齢者向け住宅の情報公開 (住宅課)	登録された住宅の情報をインターネット等で広く提供し周知するとともに、入居者が自らの心身の状況に応じた住宅を選択できるよう、事業者には運営情報の公開等を指導します

<p>住宅型有料老人ホーム の情報公開 (高齢者福祉課)</p>	<p>千葉県内の住宅型有料老人ホームについて、入居者が自らの心身の状況等に応じた施設を選択できるよう、施設名、所在地、電話番号、施設までの交通手段及び重要事項説明書等の情報をホームページにおいて公開しています。</p>
<p>サービス付き高齢者向け住宅の指導 (住宅課)</p>	<p>サービス付き高齢者向け住宅に対して立入検査を行い、「国土交通省・厚生労働省関係高齢者の居住の安定確保に関する法律施行規則」、「千葉県サービス付き高齢者向け住宅の登録に関する指導指針」等に基づき、構造、設備、サービス提供体制等について、適切に指導します。</p>
<p>有料老人ホームの指導 (高齢者福祉課)</p>	<p>有料老人ホームに対して立入検査を行い、「千葉県有料老人ホーム設置運営指導指針」に基づき、管理運営状況等について適切に指導します。</p>
<p>サービス付き高齢者向け住宅の取得に係る不動産取得税の軽減 (税務課)</p>	<p>サービス付き高齢者向け住宅を新築した場合、一定の要件に該当すれば、住宅及び土地に係る不動産取得税の軽減制度を適用します。</p>

③ 施設サービス基盤等の整備促進

- 広域型特別養護老人ホーム及び介護老人保健施設については、地域における社会資源や高齢者のニーズを把握している市町村と連携して計画的に整備を進めていきます。
- 住み慣れた地域で生活を継続できるように、地域密着型特別養護老人ホームや、認知症高齢者グループホーム等の地域密着型サービス基盤の整備を促進します。
- 養護老人ホーム、軽費老人ホームについては、今後も利用状況等を勘案し必要な定員数を確保します。

取組	概要
<p>広域型特別養護老人ホームの開設支援 (再掲) (高齢者福祉課)</p>	<p>広域型特別養護老人ホーム(定員30名以上)の開設前の準備経費に対し助成します。</p>

広域型特別養護老人ホームの整備促進 (再掲) (高齢者福祉課)	広域型特別養護老人ホーム(定員30名以上)の施設整備費に対し助成します。
介護老人保健施設の開設支援(再掲) (高齢者福祉課)	介護老人保健施設の開設前の準備経費に対し助成します。
地域密着型サービスの開設準備への支援 (再掲) (高齢者福祉課)	地域密着型サービス事業所が開設当初からの質の高いサービスを提供できるよう、開設前の準備経費に対し助成します。
地域密着型サービスの整備への支援(再掲) (高齢者福祉課)	地域密着型特別養護老人ホーム、認知症高齢者グループホーム、定期巡回・随時対応型訪問介護看護事業所等の地域密着型サービスの整備に要する経費に対し助成します。

④ 自立や介護に配慮した安全・安心なまちづくりの促進

- 千葉県福祉のまちづくり条例に基づき、高齢者や障害者を含むすべての人が安心して生活し、自らの意思で自由に行動し、積極的に参加できる社会の構築を目指して、総合的な福祉のまちづくりを推進します。
- 買い物弱者を含め、外出時の移動手段の確保に困難をきたす高齢者を地域全体で支えていくための取組を促していきます。
- 公共交通機関のバリアフリー化を支援します。
- 歩道や建築物等のバリアフリー・ユニバーサルデザイン化を進めます。

取組	概要
公共的施設等のバリアフリー情報の提供 (健康福祉指導課)	高齢者や障害者等が外出時に安心して様々な活動に参加できるように、公共的施設などのバリアフリー情報を掲載した「ちばバリアフリーマップ」に施設情報の追加・修正を行い、その充実を図ります。
鉄道駅バリアフリー設備整備促進 (交通計画課)	高齢者や障害者をはじめ、誰にでも利用しやすい駅とするため、市町村が行う駅バリアフリー設備の整備補助に要する経費に対して補助を行います。
持続可能な地域公共交通の確保支援事業 (交通計画課)	人口減少等による利用者の減少や運転手不足など、路線バスを取り巻く環境が厳しさを増す中、地域公共交通を持続可能なものとしていくため、市町村域を超えた広域の地域公共交通の見直しのための実態調査・実証運行などを行う市町村を支援します。

<p>千葉県バス対策地域協議会における生活交通の維持・確保に関する方策協議 (交通計画課)</p>	<p>県民の日常生活に欠くことのできないバス路線を中心とした生活交通の維持・確保方策を協議し、必要に応じて県補助金による当該路線の運行維持を図ります。</p>
<p>歩行空間のバリアフリー化の推進 (道路環境課) (道路整備課)</p>	<p>歩行者の安全を確保するため「道路の移動等円滑化整備ガイドライン」等に基づき、段差の縮小や勾配の緩和等、歩行空間のバリアフリー化を推進します。</p>
<p>建築物におけるバリアフリー・ユニバーサルデザインの推進 (建築指導課)</p>	<p>バリアフリー・ユニバーサルデザインによる建築物の整備を推進します。</p>
<p>県立都市公園の整備 (公園緑地課)</p>	<p>段差の解消など県立都市公園内のバリアフリー化やユニバーサルデザイン化を一層進めます。</p>

基本施策Ⅱ-5

地域包括ケアシステムを支える（保健・医療・福祉・介護） 人材の確保・育成・定着に向けた取組及び介護現場の生産性向 上の推進

趣旨 地域包括ケアの推進にあたり、保健・医療・福祉・介護人材の確保・定着に向けた取組及び介護現場の生産性向上を推進します

現状

【医療人材関係】

- 本県の人口 10 万人当たりの医療従事者数を見ると、特に医師、看護職員については全国平均を大きく下回っていることから、今後も医療従事者の確保・定着に向けた様々な対策を推進していく必要があります。（表 3-2-5-1）

表 3-2-5-1 医師・歯科医師・薬剤師・看護職員従事者数

	全国		千葉県		
	人数	対 10 万人	人数	対 10 万人	人口 10 万対 全国順位
医師	323,700 人	256.6 人	12,935 人	205.8 人	43 位
歯科医師	104,118 人	82.5 人	5,120 人	81.5 人	11 位
薬剤師	240,371 人	190.1 人	11,691 人	186.9 人	14 位
看護職員	1,659,035 人	1,315.2 人	61,122 人	972.6 人	45 位

※「医師・歯科医師・薬剤師」は令和 2 年医師・歯科医師・薬剤師統計（厚生労働省）による。

※「看護職員」とは保健師、助産師、看護師、准看護師のこと。データは令和 2 年衛生行政報告例（就業医療関係者）（厚生労働省）による。

- 県内の看護師等学校・養成所は令和 5 年 4 月現在で 43 校 47 課程あり、入学定員は 3,004 人であり、今後 18 歳未満人口が減少する中、学生の確保を図る必要があります。

県内の看護師等学校・養成所における卒業生の就業状況をみると、令和 4 年度の卒業生数 2,899 人のうち、県内就業数は 1,828 人で、県内就業率は 63.1%となっており、より多くの県内就業者を確保する必要があります。（図 3-2-5-2）

図 3-2-5-2 看護師等学校・養成所卒業生の就業状況の推移（千葉県）

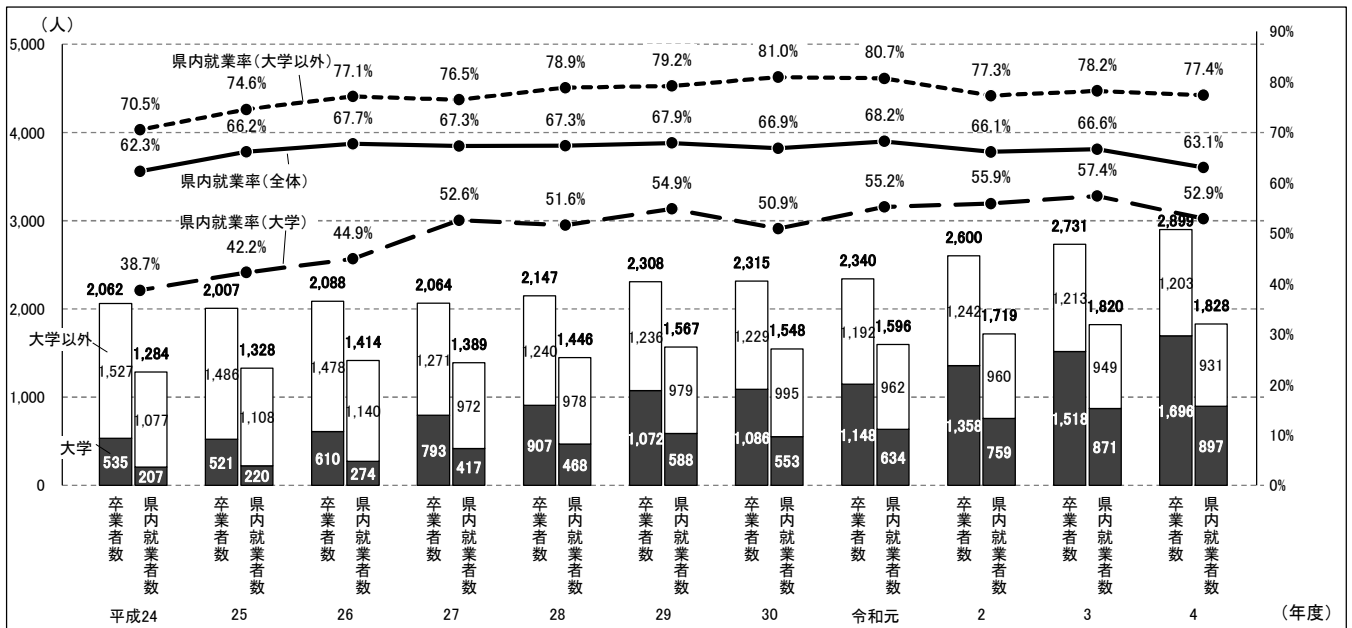

※厚生労働省「看護師等学校養成所入学状況及び卒業生就業状況調査」をもとに作成

- 理学療法士・作業療法士等については、障害発生後の早期リハビリテーションの提供のみならず、回復期や地域生活期におけるサービス提供、さらに介護予防の観点から、その役割はますます重要になっています。

令和2年10月現在、本県の医療施設で就業する常勤換算の理学療法士数は 4,972.9人 であり、人口10万対では 79.1人 と、全国平均 80.0人 を下回り、作業療法士数は 1,919.7人 であり、人口10万対では 30.5人 と全国平均 40.5人 を下回っています。また、言語聴覚士については、令和2年10月現在、670.0人であり、人口10万対では10.7人と、全国平均14.2人を下回っています。

- 看護職員等医療従事者の処遇については、国において、令和4年10月から診療報酬に「看護職員処遇改善評価料」が新設され、救急搬送件数が年間200件以上ある等の施設基準を満たす医療機関に勤務する看護職員を対象に、収入を3%程度（月額平均12,000円相当）引き上げる仕組みが創設されました。当該評価料による賃金改善措置の対象者には、看護職員の他、理学療法士や作業療法士等のコメディカル職員も加えることができるとされています。

【福祉・介護人材関係】

- 高齢化の急速な進展に伴い、介護サービスの大幅な需要増加が見込まれる中、介護職員数は増加しているものの、介護人材に対する著しい需要の伸びに供給が見合っておらず、需給ギャップが生じています。（図 3-2-5-3、3-2-5-4）
- 令和4年度の有効求人倍率は、全産業の 1.00 倍 と比較し、介護サービスが 3.65 倍、社会福祉の専門的職業が 3.19 倍 と大きく上回っており、福祉分野の人材不足は深刻な状況となっています。

図 3-2-5-3 介護職員数（千葉県）（単位：人）

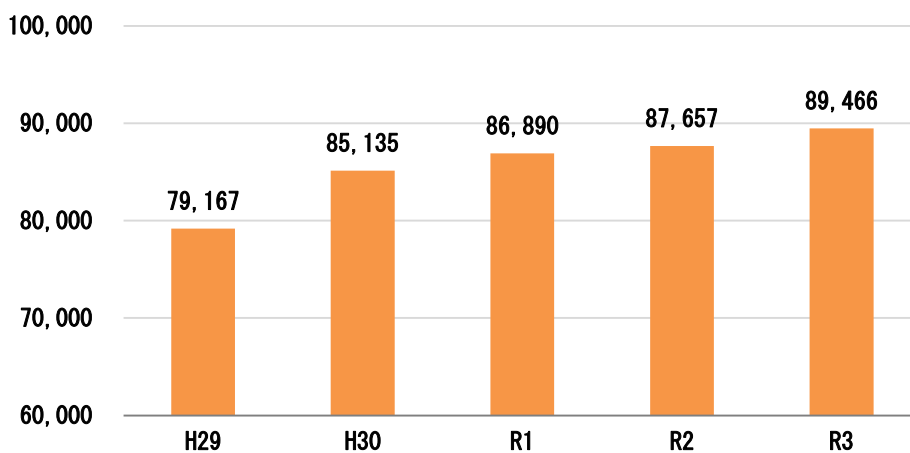

※厚生労働省「介護サービス施設・事業所調査」をもとに作成

図 3-2-5-4 介護職員の需要数及び供給数の将来推計（実人員）（千葉県）（単位：人）

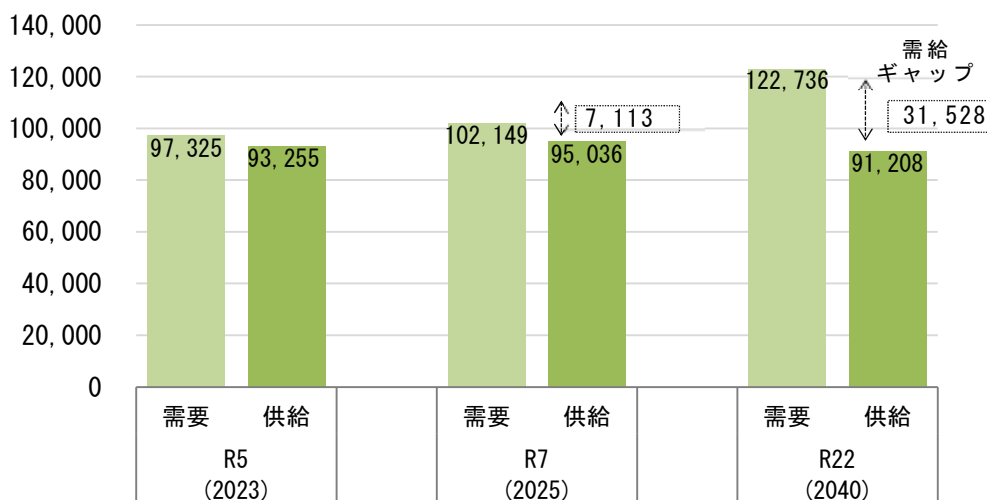

※需要推計：介護サービス見込量等をもとに推計

※供給推計：現在の離職率、入職者数及び離職者のうち介護職への再就業の割合等を勘案して推計

※令和3年公表の「2025年に向けた介護人材にかかる需給推計」（厚生労働省）

- 介護職員の処遇については、介護報酬の改定や処遇改善加算、介護職員等ベースアップ等支援加算の充実等により、介護福祉士等の有資格者を中心に徐々に改善しており、厚生労働省の「介護従業者処遇状況等調査」によると、令和4年12月の介護職員（月給・常勤の者）の平均給与額は、令和3年12月と比較し、介護職員等ベースアップ支援加算を取得（届出）している事業所で17,490円の増（ベースアップ分は10,060円増）となりました。

なお、厚生労働省「賃金構造基本統計調査」によれば、令和4年度の介護職員（医療・福祉施設等）平均給与月額は、全産業平均に比べて、8万2千円ほど低い状況です。

- 公益社団法人介護労働安定センターの「令和4年度介護労働実態調査」によると、介護職員の半数以上が「仕事内容・やりがい」について満足（満足及びやや満足）と回答しています。また、不満足及びやや不満足は、8.2%に止まっており、多くの職員がやりがいを持って業務に当たっていることがうかがえます。（図3-2-5-5）

図3-2-5-5 仕事内容・やりがいについての満足度（介護職員・全国）

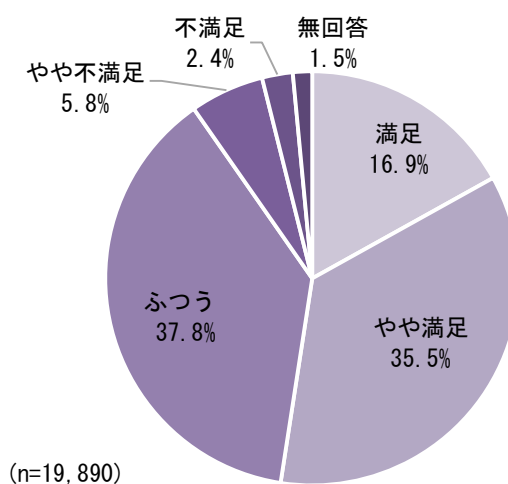

※公益社団法人介護労働安定センター「介護労働実態調査」（令和4年度）

- 一方で、事業所等の取組により介護職種の離職率は、令和4年に産業計を下回ったものの、依然として高い状況となっています。「令和4年度介護労働実態調査」によると、介護関係の仕事を辞めた理由として、「職場の人間関係」が23.6%で最も多く、次いで「法人や施設・事業所の理念や運営への不満」が20.6%、「収入が少ない」が18.4%、「他に良い仕事・職場があった」が18.0%、「将来の見込みが立たない」が16.1%の順となっています。（図3-2-5-6、3-2-5-7）

図3-2-5-6 離職率（介護職員・千葉県）（単位：％）

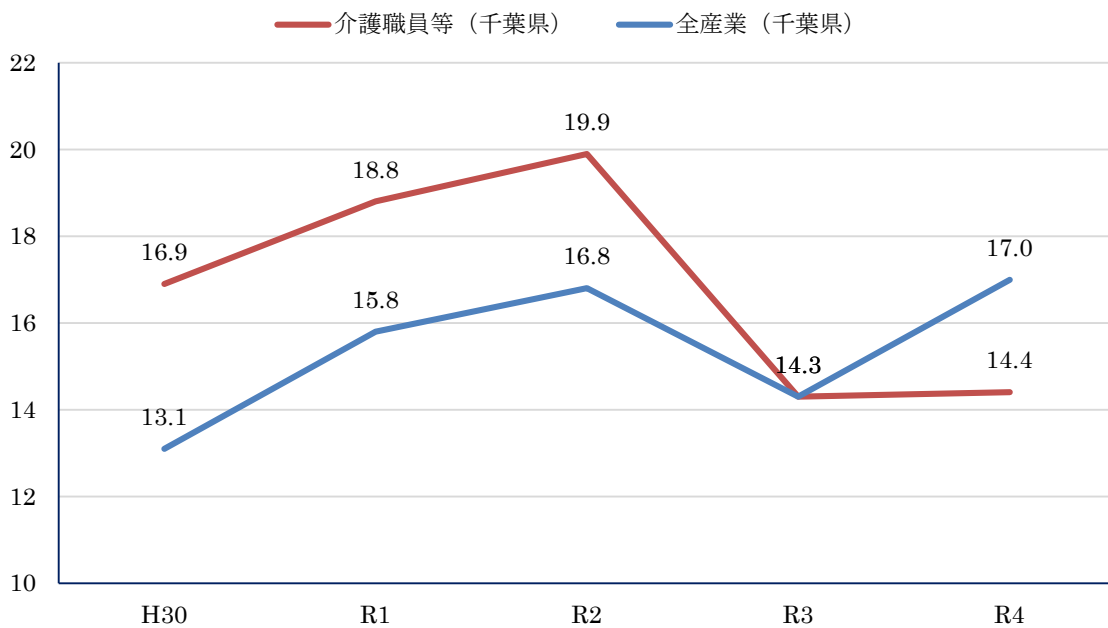

※厚生労働省「雇用動向調査」[産業計]
公益財団法人介護労働安定センター「介護労働実態調査」[介護]

図 3-2-5-7 介護関係の仕事を辞めた理由（介護職員・千葉県）

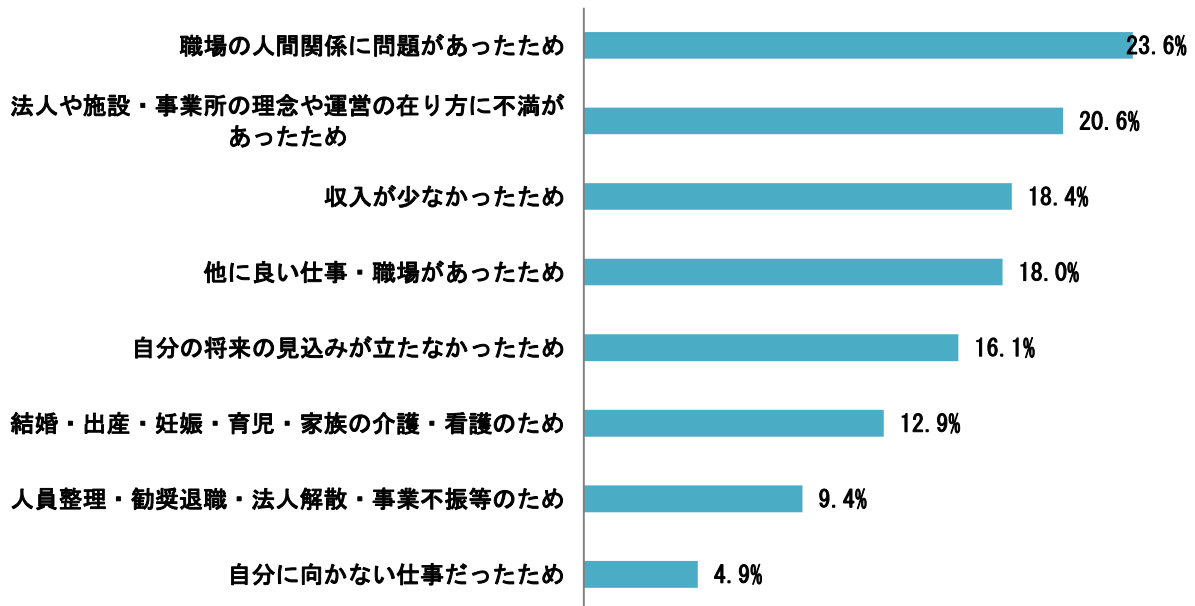

※公益財団法人介護労働安定センター「令和4年度介護労働実態調査」

（注）一部抜粋

- 外国人の介護人材については、「経済連携協定（EPA）」、在留資格「介護」、技能実習生、在留資格「特定技能」の制度が整備され、平成30年度県が実施したアンケートによると約7割の事業所が「今後、外国人介護人材の受入れを希望する」と回答しています。

一方で、受け入れている施設等は34.1%にとどまっており、外国人介護人材に期待しつつも、「コミュニケーションに対する不安」等の理由から活用に慎重な意見もあります。

課題

- 少子高齢化が進展し、介護分野の人的制約が強まる中、介護サービスの質の向上や職員の負担軽減、職場環境の改善などの生産性の向上の推進に取り組んでいくことが必要です。

- 高齢者人口の急増に伴い、医療・介護双方のニーズを有するなど、様々なニーズのある高齢者の増加が見込まれることから、保健・医療・福祉・介護に携わる専門人材の確保・育成・定着は不可欠です。

今後、生産年齢人口の減少が加速し、労働力の確保が一層困難になることが予測される中、保健・医療・福祉・介護分野の人材をいかに確保していくかが課題です。

- 本県の地域医療に従事する意欲のある医学生・看護学生の確保や、県内の医療従事者の定着促進等に取り組み、必要な医療従事者を確保することで、医療需要が増加する状況にあっても、引き続き、安心して質の高い医療を提供できる体制を確保する必要があります。
- 口腔ケアが誤嚥性肺炎の発症予防につながることなど、口腔と全身の健康との関係が広く指摘されています。適切な栄養摂取や介護予防の推進のためにも歯科医師の果たす役割はより重要になることから、在宅歯科医療を担う歯科医師の養成や、増加が見込まれる認知症への対応力向上など資質の向上が求められます。
- 出産、育児、介護等を担う医師や看護職員等が業務と両立できるよう、柔軟かつ多様な勤務体制の導入や施設内保育環境の整備等、ワークライフバランスに配慮した就労環境づくりの必要性が高まっています。
また、離職防止や一旦離職した医師や看護職員等の再就業促進を図る必要があります。
- 福祉・介護人材の確保・定着に向けては、「千葉県福祉人材確保・定着推進方針」を策定し、取組を進めてきたところですが、福祉・介護分野の人材不足は深刻な状況にあり、継続的な取組が必要です。
- ケアマネジャーは、要介護等認定者からの相談に応じて一人ひとりのニーズにあったケアプランを作成するなど、介護を必要とする人を適切なサービスにつなげる重要な役割を担っている専門職であり、確保や資質向上に取り組む必要があります。
- 介護に従事していない者の間では、低賃金・重労働等のマイナスイメージが根強く残っているとの指摘があり、新規就労に結びつきづらいう一方、就労した多くの方はやりがいをもって就労していることがうかがえます。このことから、介護職のやりがい・魅力を情報発信し、介護職への理解を促進する必要があります。
- また、介護職の魅力発信のほか、介護ロボットやICTの活用等により、介護現場革新の取組を進めるとともに、これらの取組の周知広報を進め、介護現場のイメージを刷新していくことが重要です。

第3章 施策の推進方策

基本施策Ⅱ-5

地域包括ケアシステムを支える（保健・医療・福祉・介護）人材の

確保・育成・定着に向けた取組及び介護現場の生産性向上の推進

- 地域には、元気な高齢者、子育てを終えた人など、様々な活躍を期待できる多くの人々がいます。多様な働き方の提供や働きやすい環境を整備し、これらの人に、介護分野などへの参入を促すことが求められます。

 - また、介護福祉士や理学療法士等の資格を持ちながら介護職や医療職等に就いていない潜在的有資格者等への復職・再就職の促進を図ることも重要です。

 - 福祉サービスのニーズは、多様化・高度化しており、利用者の求めるニーズに適切に対応していくためには、専門的な知識や技能の習得が必要です。
経験・能力に応じたキャリアラダーを確立し、人材の育成を行うことにより、キャリアビジョンの明確化や専門性の向上に伴う処遇の向上を図ることは、職員の継続的な就労にもつながっていきます。
- ※キャリアラダーとは英語で「キャリア（職業）」と「ラダー（はしご）」を組み合わせた造語で、キャリアアップのためのはしごを意味します。
- 福祉・介護の職に就いた方が、職務に誇りとやりがいを持ち、長く働き続けられるようにすること、また、限られた人的資源を最適に活用することが必要です。

 - 生産年齢人口が減少する中においても、介護現場が地域における介護ニーズに応え、介護に携わる人がやりがいを持って働き続けられる環境づくりを進めるためには、職場の良好な人間関係づくりや、結婚や出産、子育てを経ても働ける環境整備を図ることや、ハラスメント対策を含めた働きやすい職場づくりに向けた取組を推進していくことが重要です。

 - 多様化、複雑化していく介護ニーズに対応していくためには、介護職員の専門性に応じた機能分化や多様な人材を効率的に活用することが必要になります。
例えば、介護現場における業務仕分けを行い、利用者の身体的ケアは介護専門職が担い、生活支援は入門的研修修了者、食事の配膳や清掃などの周辺業務を元気な高齢者等に担ってもらうことや、介護助手の活用等により業務を整理・効率化することも重要です。

 - また、業務効率化に有効な方策を情報提供することや先進事例の横展開を図るなどの取組も求められます。

- ノーリフトケアや見守りセンサーなど、対象者の状態に合わせて福祉機器や用具を有効に活用することで、介護の質を維持しながら介護職員の身体的、精神的な負担を軽減し、業務の効率化を図ることが必要です。
- 加えて、人材確保が喫緊の課題とされる中、介護サービスの質を確保しつつ、人材や資源を有効に活用するために、地域や事業者の実情やニーズを踏まえ、介護サービス事業者の経営の協働化や大規模化を図ることは、介護現場の生産性向上の推進をする上で有効な手段の一つです。

取組の基本方針

① 人材の確保・養成

- 医師、看護職員、理学療法士等の保健・医療従事者及び社会福祉士、介護福祉士の福祉・介護従事者の県内への就業を促進します。
- 福祉や介護の仕事に就いたことのない方々の新規への就業を進めるため、福祉や介護職に対する理解の促進や福祉教育の充実を図るとともに、若年層をはじめ、主婦層やシニア層、潜在的有資格者など、さまざまな層を対象に、新規参入を促進するきっかけづくりやマッチング支援等を行います。
- 福祉の仕事に対する十分な理解が得られていないことが、人材の参入を阻む一つの要因になっていることから、福祉・介護職のやりがい・魅力を情報発信し、福祉・介護職に対する理解促進を図ります。
- 県立保健医療大学及び医療や福祉に関する学科、コースを設置する県立学校において、保健医療福祉人材を育成します。
- 離職した医師、看護職員、福祉・介護職等有資格者の職場復帰や再就業を促進するとともに、他分野の離職者が介護分野への再就職をするための訓練を実施し、人材養成を図ります。

第3章 施策の推進方策

基本施策Ⅱ-5

地域包括ケアシステムを支える（保健・医療・福祉・介護）人材の

確保・育成・定着に向けた取組及び介護現場の生産性向上の推進

- 介護に従事する外国人の受入れについては、国における制度変更等の動きを踏まえ、外国人介護人材の活用に向けた取組を積極的に実施していきます。
また、施設・事業所等に対し、受入れに係る支援に取り組んでいきます。
- 外国人介護人材に対する介護福祉士の国家資格取得支援等の学習環境の整備を促進します。
- 介護サービスの質を確保しつつ、人材や資源を有効に活用するため、地域や事業者の実情やニーズを踏まえ、介護サービス事業者の経営の協働化や大規模化のための取組を促進します。
- ケアマネジャーについては、働きながら研修の受講や更新手続きを行うことにも配慮しつつ更新研修を実施するなど、ケアマネジャーの確保や資質向上に努めます。

取組	概要
医師、看護職員を目指す学生に対する修学支援 (医療整備課)	将来、県内で従事する意欲のある医学生や看護学生を対象に、一定期間県内で就業することで返還が免除される修学資金を貸し付け、卒業後の県内就業を促進します。
ちば若手医師キャリア形成支援事業 (医療整備課)	医師修学資金の貸付けを受けた医師が、地域医療への貢献と自らの望むキャリア形成とを両立できるように、県内医療機関と連携して支援します。
医師少数区域等医師派遣促進事業 (医療整備課)	医師の地域偏在の是正と地域医療の基盤を支える医療機関の医師不足の解消を図るため、医療機関が医師少数区域の医療機関や特に医師が不足する地域の自治体病院への医師派遣を行う場合に助成します。
医師の再就業対策 (医療整備課)	無料職業紹介や復職研修を行うことで、出産・育児、定年等により離職した医師の再就業を支援します。
看護師等養成所の運営に対する支援 (医療整備課)	看護師等養成所の運営に必要な経費を補助することにより、教育環境の充実を図るとともに、養成体制の強化及び卒業生の県内就業の促進を図ります。
看護師等の未就業者に対する就業促進 (医療整備課)	離職後、未就業の保健師・助産師・看護師及び准看護師に対し、就職相談や看護技術研修を実施します。また、ナースセンターへの「看護師等の届出制度」を活用して、再就業を促進します。

<p>県立保健医療大学の運営 （医療整備課）</p>	<p>保健医療に関わる優れた専門的知識及び技術を教育研究し、高い倫理観と豊かな人間性を備え、地域社会に貢献し、将来的に保健医療技術専門職（保健師、助産師、看護師、管理栄養士、歯科衛生士、理学療法士、作業療法士）においてリーダーとなり得る人材を育成し、県内医療機関等に輩出するとともに、研究成果を地域に還元することにより、県民の保健医療の向上を目指します。</p>
<p>介護福祉士等の修学支援 （健康福祉指導課）</p>	<p>介護福祉士、社会福祉士の資格取得や福祉・介護分野への就業を促進するために、修学資金や再就職準備金などの貸付を行います。 （千葉県社会福祉協議会で実施）</p>
<p>介護等のイメージアップの促進 （健康福祉指導課）</p>	<p>介護職のイメージアップ事業として、ポスターや各種啓発用パンフレットの作成配布やSNS等のメディアを活用し、福祉人材確保に向けた広報・啓発を行います。 また、知事から委嘱を受けた若手介護職員が「介護の未来案内人」として高等学校等を訪問して介護職の魅力ややりがいを生徒に紹介し、就業促進につなげていきます。</p>
<p>介護に関する入門的研修事業 （健康福祉指導課）</p>	<p>介護未経験者に対し、研修や職場体験、介護事業所へのマッチング支援を実施することにより、介護分野への参入のきっかけを作り、介護業務に多様な人材の参入促進を図ります。</p>
<p>期待しています！シニア人材事業 （健康福祉指導課）</p>	<p>50歳以上の方を対象として、介護職員初任者研修の実施、職場体験の実施、介護事業所とのマッチング支援等を行うことにより、シニア世代の就職支援を実施します。</p>
<p>県立高等学校における医療・福祉教育の魅力発信 （教育庁教育政策課）</p>	<p>医療・福祉を学ぶ生徒が、地域社会に貢献し、福祉に対する望ましい勤労観を育む学びを推進するとともに、医療・福祉に興味関心を持つ中学生が増えるよう、医療・福祉に関する学びの魅力を発信していきます。</p>
<p>外国人介護職員の活用 （健康福祉指導課）</p>	<p>介護職への就業を目指す留学生の支援や、外国人職員への日本語学習支援、外国人介護人材支援センターによる相談支援などを行います。</p>
<p>離職者等に対する再就職訓練の実施 （産業人材課）</p>	<p>再就職を目指す離職者のための公共職業訓練として、長期間の介護福祉士養成コース、短期間の介護職員初任者研修等の訓練コースを実施し、介護の分野で就業する人材養成を図ります。</p>
<p>福祉人材センターによる介護人材の確保及び復職支援</p>	<p>地域での福祉の仕事に対する理解を深め、新たな福祉人材の育成、潜在的福祉人材の就労機会の提供及びこれらの総合的な啓発・広報事業を行い</p>

<p>（健康福祉指導課）</p>	<p>ます。 また、福祉人材センターによる介護人材の復職支援を強化するため、有資格者の把握や効果的な復職支援を行うための届出登録制度の周知・広報を強化し、支援を行います。</p>
<p>介護サービス事業者の経営の協働化・大規模化のための取組促進 （健康福祉指導課）</p>	<p>社会福祉連携推進法人の活用促進も含め、好事例の横展開を図る等の情報提供を行います。</p>
<p>介護支援専門員（ケアマネジャー）の資質向上 （高齢者福祉課）</p>	<p>医療・介護等の多様なサービスの一体的な提供や、医療職等との連携・協働による支援など、利用者の自立支援に資する適切なケアマネジメントを実践できる介護支援専門員が増えるよう、資質向上に努めます。</p>
<p>主任介護支援専門員（主任ケアマネジャー）の資質向上 （高齢者福祉課）</p>	<p>地域包括ケアシステムの構築に向けて、地域課題の把握から社会資源の開発等の地域づくりや地域の介護支援専門員の人材育成等の役割を果たすことができる主任介護支援専門員（主任ケアマネジャー）が増えるよう、資質向上に努めます。</p>

② 人材の育成

- 医療職・看護職の資質向上のために各種研修を実施します。地域ネットワーク構築など地域づくりを推進する保健師や医療機関、福祉施設、在宅など幅広い分野で看護を実践できる看護師等の育成を図ります。
- 認知症の人やその家族を適切に支えるため、早期の段階における診断、治療と適切な対応が図られるよう、かかりつけ医、歯科医師、薬剤師等に対し、認知症対応力にかかる研修を行います。
- 福祉・介護関係の専門性を高めることにより処遇の向上が図れるよう、資格の取得を支援するとともに、既に福祉・介護職に就いている方に対する各種のスキルアップ等の支援を行い、職員の知識・技能の向上に向けた取組を進めていきます。
また、キャリアラダー等を確立し、職員のキャリアアップに向けた取組を支援していきます。

取組	概要
医師キャリアアップ・就職支援センター事業 （医療整備課）	千葉大学医学部附属病院内に設置した医師キャリアアップ・就職支援センターを運営し、研修医等の確保やキャリア形成の支援、医療技術研修等を実施します。
看護職員の研修 （健康づくり支援課） （医療整備課）	医療の高度化・専門化に対応した良質で安全な看護の提供が行えるように、看護教育・臨床看護・地域保健の研修を実施します。
新人看護職員の研修 （医療整備課）	病院等において、新人看護職員が基本的な臨床実践能力を獲得するための研修を実施します。
喀痰吸引等の登録研修機関数の増加 （健康福祉指導課）	高齢化の進展により、今後更に痰の吸引等を必要とする要介護者は増えていくことが想定されるため、民間の研修機関を増やし、将来の研修需要に対応できる体制を整えます。
福祉・介護人材キャリアアップ支援事業 （健康福祉指導課）	介護職員の知識・技能の向上を図るための研修等を行うとともに、キャリアアップに向けた取組を実施する事業者を支援します。
認知症介護実践研修及びユニットケア研修等 （健康福祉指導課）	介護職員の資質向上を図るため認知症介護実践研修（基礎研修、実践者研修、リーダー研修）、認知症対応型サービス事業管理者研修及びユニットケア研修等を実施するとともに、研修参加にかかる費用を補助します。 また、認知症高齢者介護の専門職員を養成するため、指導者養成にかかる研修を実施します。
資質向上を図る研修の実施 （健康福祉指導課） （高齢者福祉課）	福祉関係団体等において、知識や技術向上を図る研修等を実施します。
認知症専門職の資質向上を図る研修の実施 （高齢者福祉課）	かかりつけ医、病院勤務の医療従事者、歯科医師、薬剤師、看護職員に対し、認知症ケアについて理解し、対応力を身に付けるための研修を実施します。
介護老人保健施設職員等の研修 （高齢者福祉課）	介護老人保健施設の職員を対象に、看護・介護技術やリハビリテーションをはじめとした専門知識を取得するための総合的な研修を実施します。

③ 人材の定着

- 医師や看護職員等の離職防止及び定着を図るための支援を実施します。
- 結婚・出産・子育てなど福祉・介護職員のワークライフバランスや心身の健康への配慮等、働きやすい環境整備に係る取組を支援します。

第3章 施策の推進方策

基本施策Ⅱ-5

地域包括ケアシステムを支える（保健・医療・福祉・介護）人材の

確保・育成・定着に向けた取組及び介護現場の生産性向上の推進

- ハラスメント対策を含めた働きやすい職場づくりに向けた取組を推進するほか、職員の処遇改善について国へ要望していきます。
- 外国人介護職員や外国人を雇用する施設・事業所に対する支援の拠点となる外国人介護人材支援センターを運営します。
- 外国人介護人材に対する支援として、介護福祉士の国家資格取得支援等の学習環境の整備を促進します。
- 介護職員の安全と健康及び利用者本人の自立支援につなげるため、介護者の腰痛等の身体的負担を軽減するノーリフトケアなどについて、福祉機器や介護ロボットを有効に活用することやケアの方法に関する情報を提供し、離職防止・定着を支援します。

取組	概要
女性医師等就労支援事業 (医療整備課)	子どもを持つ医師等が働きやすい職場づくりに総合的に取り組む医療機関へ補助を行います。
医療勤務環境改善支援センターの運営 (医療整備課)	医療整備課内に「医療勤務環境改善支援センター」を設置し、勤務環境改善に取り組む医療機関に対して専門アドバイザーがアドバイスをを行うほか、研修会などを開催します。
病院内保育所の運営に対する支援 (医療整備課)	医療従事者の離職の防止及び再就業を促進するため、病院等に従事する職員のために病院内保育所を運営する事業に対して助成します。
介護事業所内保育施設運営支援事業 (健康福祉指導課)	介護事業所内の保育施設のための経費を助成する市町村を支援します。
メンタルヘルスサポート事業 (健康福祉指導課)	福祉人材センターに相談支援アドバイザーを配置し、介護職員への巡回相談や事業者に対するアドバイスをを行います。また、管理者向けの労務研修を実施します。
外国人介護人材支援センターの運営 (健康福祉指導課)	外国人介護職員や介護職を目指す外国人への相談支援のほか、外国人介護職員と留学生との交流会や受入施設に向けた制度説明会、離職防止のための労務研修などを実施します。
<u>外国人介護人材への支援</u> (健康福祉指導課)	<u>介護福祉士国家資格の取得支援等の学習支援等の環境の整備を促進</u> します。
<u>ハラスメント対策を含めた働きやすい環境づくり</u> (高齢者福祉課)	<u>介護サービス事業者が行う職場におけるハラスメント防止のための方針の明確化等の措置に対する支援</u> を行い、事業者の取組の推進を図ります。

<p>福祉ふれあいプラザ (介護実習センター) の運営(再掲) (高齢者福祉課)</p>	<p>「千葉県福祉ふれあいプラザ」において、介護専門職に向けて実習、講座、研修会の実施、福祉機器展示会(介護ロボット等の展示)の開催等により、福祉・介護分野への関心と理解を促します。</p>
--	---

④ 生産性向上のための取組推進や経営の協働化・大規模化

- 介護福祉士等の専門職が担うべき業務(利用者ケア等)と、その他の周辺業務を適切に切り分けて役割分担を明確化し、介護助手を活用するほか、介護ロボットやICT、IoTを有効に活用するなどの業務改善に係る事業者の取組を支援していきます。

介護現場が地域における介護ニーズに応え、多様化、複雑化する介護ニーズに限られた人材で対応するため、介護職員のキャリア・専門性に応じた機能分化による介護の提供体制や介護現場における業務の切り分けと役割分担等による業務整理などについて、先進事例の情報提供等を行います。

- 事業者の経営安定化を支援することにより、福祉・介護現場の環境整備を下支えしていきます。
- 業務の効率化の観点から、介護サービス事業者の経営の協働化や大規模化のための取組を促進します。

取組	概要
<p>高齢者福祉施設協会の高齢者施設活動への支援 (高齢者福祉課)</p>	<p>高齢者施設の運営の改善及び適正化を促進するため、運営管理や労務管理についての研修や施設職員に対する基礎知識の習得などを目的とする研修に対して支援を行います。</p>
<p>民間老人福祉施設職員雇用の支援 (高齢者福祉課)</p>	<p>養護老人ホーム及び軽費老人ホームにおける入所者サービスの向上を図るため、条例で定める基準を上回って生活相談員、介護職員、支援員、看護職員を雇用した場合に、その雇用に係る経費の一部を補助します。</p>
<p>介護ロボットの導入支援 (高齢者福祉課)</p>	<p>介護従事者の負担軽減に資する介護ロボットを導入する介護事業者等に対し、その経費の一部を補助します。</p>

第3章 施策の推進方策

基本施策Ⅱ-5

地域包括ケアシステムを支える（保健・医療・福祉・介護）人材の

確保・育成・定着に向けた取組及び介護現場の生産性向上の推進

<p>介護事業所における ICT導入支援 (高齢者福祉課)</p>	<p>介護従事者の業務負担の軽減や業務効率化を図るためにICTを導入する介護事業者等に対し、その<u>経費の一部</u>を補助します。</p>
<p>福祉ふれあいプラザ (介護実習センター) の運営(再掲) (高齢者福祉課)</p>	<p>「千葉県福祉ふれあいプラザ」において、 ○県民や介護専門職に<u>向けて資質向上のための実習、講座、研修会等</u> ○高齢者の介護等に関する相談(介護とこころの相談、住まいの相談、福祉用具相談) ○福祉・介護分野への関心と理解を促し、高齢者等が暮らしやすい住環境の整備の促進を目的とした福祉機器展示会等を実施していきます。</p>
<p>介護現場の文書負担 軽減に向けた取組 (高齢者福祉課)</p>	<p><u>指定申請や報酬請求等に係る国が定める標準様式及び「電子申請・届出システム」の使用を促進</u>します。</p>
<p>介護サービス事業者 の経営の協働化・大規模化のための取組促進(再掲) (健康福祉指導課)</p>	<p><u>社会福祉連携推進法人の活用促進も含め、好事例の横展開を図る等の情報提供</u>を行います。</p>
<p>介護現場における働き方改革促進事業 (健康福祉指導課)</p>	<p><u>多岐にわたる介護業務を、専門性の高い業務とその他の業務に切り分けて役割分担を明確化し、介護助手やICTを導入するなど、業務改善に係る事業者の取組を支援</u>します。</p>

基本施策Ⅱ-6

地域包括ケアシステムの推進に向けた市町村の取組支援

趣旨 地域包括ケアシステムの推進に取り組む市町村を支援します

現状

- 地域包括ケアシステムは、高齢者が住み慣れた地域で自分らしい暮らしを続けることができるよう、住まい・医療・介護・予防・生活支援サービスなどの多様な資源を活用して、市町村が地域の特性に応じて主体的につくり上げていくものです。
- また、地域包括ケアシステムは、誰もが地域の必要な一員として認め合いつながらり支え合う地域共生社会の実現に当たって中核的な基盤となるものであり、その重要性は近年ますます高まっています。

【市町村の取組状況】

- 各市町村における地域包括ケアシステム構築の進捗状況について、県内統一の評価基準で把握・評価したところ、県平均の進捗率は64.7%です。(表3-2-6-1)
- 本評価の各指標における進捗率は、地域包括支援センターの運営については8割超であった一方、介護予防・生活支援サービス事業に関する取組が5割に満たないなど、一部の取組は途上にあります。

表 3-2-6-1 令和4年度千葉県地域包括ケア評価システム評価結果

評価指標	主な評価内容	進捗状況 (県平均)
地域包括支援センターの運営	<ul style="list-style-type: none"> ・ <u>地域包括支援センターの体制充実(※1)による適切な包括的支援事業・介護予防ケアマネジメントを実施している。</u> ・ <u>自立支援・重度化防止等に資するケアマネジメントに関して、市町村の基本方針を定め、地域包括支援センターに周知し、協働して取組を行っている。</u> 	82.0%
地域ケア会議	<ul style="list-style-type: none"> ・ <u>地域ケア会議について、市町村の方向性、考え方を地域包括支援センターへ示し、推進に向け支援している。</u> 	62.0%

		<ul style="list-style-type: none"> ・<u>年度の開催方針、実施計画を立て、その内容を地域包括支援センターと共有している。</u> ・<u>個別困難事例、自立支援に向けた地域ケア会議、市町村域の地域ケア推進会議が目的に沿って体系的に実施されている。</u> 	
介護予防・日常生活支援総合事業	介護予防・生活支援サービス事業	<ul style="list-style-type: none"> ・<u>介護予防・生活支援サービス事業における多様なサービス（A型、B型）を実施している。</u> ・<u>訪問又は通所サービスC（短期集中予防サービス）を実施している。</u> 	48.1%
	一般介護予防事業	<ul style="list-style-type: none"> ・<u>介護予防把握事業を実施している。</u> ・<u>介護予防普及啓発事業を実施している。</u> ・<u>地域介護予防活動支援事業を実施している。</u> ・<u>地域リハビリテーション活動支援事業を実施している。</u> 	63.3%
	生活支援サービス体制の整備	<ul style="list-style-type: none"> ・<u>市町村が生活支援コーディネーターに活動方針・内容を示している。</u> ・<u>市町村として、生活支援コーディネーターと地域包括支援センター（ケアマネジャー）との連携を促進している。</u> ・<u>生活支援コーディネーターが地域の様々な資源を把握し、ケアマネジャーへ提供している。</u> 	70.0%
	在宅医療・介護連携	<ul style="list-style-type: none"> ・<u>地域の医療・介護資源を把握した上で、情報を整理し、リストやマップ等を作成してした物を、地域包括支援センター、ケアマネジャー等に提供している。</u> ・<u>切れ目のない在宅医療と在宅介護の提供をするために、例えばケアマネジャー等が入院医療機関等の関係者と、入院時から退院後までの生活をイメージした情報交換等の連携ができている。</u> ・<u>行政と医療・介護関係者が良好な関係（顔の見える関係、話ができる関係等）をつくるため、例えば関係者との情報交換を行うための研修の場等がある。</u> 	62.7%

<p>認知症施策の推進</p>	<ul style="list-style-type: none"> ・ 認知症高齢者について、実態（※2）を把握している。 ・ 認知症の人やその家族のニーズに合った具体的な支援活動を行うチームオレンジの仕組みを活用し、地域支援体制の構築及び社会参加支援を行えている。 ・ 認知症初期集中支援チームが、かかりつけ医や関係者など、定期的に情報連携する体制を構築し、対象者（認知症初期の方）への対応を行えている。 	<p>62.0%</p>
-----------------	---	--------------

（※1）地域包括支援センターの3職種（準ずる者を含む）の配置を満たしていることに加え、その他の専門職や事務職の配置状況

（※2）ここでいう実態とは、単に認知症高齢者の人数や介護サービスの利用状況だけでなく、介護保険事業計画策定の根拠となる支援ニーズなどを把握しているかを指す。

※令和4年度実績

- 各市町村における地域包括ケアシステムの取組を評価する指標として、高齢者の自立支援等に関する取組の達成状況を客観的に評価する指標（「保険者機能強化推進交付金」に係る評価指標）と介護予防・健康づくりに資する取組を重点的に評価する指標（「介護保険保険者努力支援交付金」に係る評価指標）とがあり、これらの県内市町村の評価結果の得点率平均は48.8%で、前計画策定時の44.6%と比較すると4.2%ポイント増加しています。
- 本評価の各指標における進捗率は、「PDCAサイクルの活用による保険者機能の強化に向けた体制等の構築」については53.9%、「自立支援、重度化防止等に資する施策の推進」については48.9%、「介護保険運営の安定化に資する施策の推進」については44.3%であり、いずれも概ね5割前後の取組状況となっています。（表3-2-6-2）

表 3-2-6-2 2023 年度保険者機能強化推進交付金・介護保険保険者
努力支援交付金（市町村分）に係る評価結果

評価指標	主な評価内容	評価結果 (得点率県平均)
I PDCA サイクルの活用による保険者機能の強化に向けた体制等の構築	<ul style="list-style-type: none"> ・介護保険事業の特徴を把握している ・リハビリテーション提供体制に関する取組や目標を設定している 	53.9%
II 自立支援、重度化防止等に資する施策の推進		48.9%
(1)介護支援専門員・介護サービス事業所等	<ul style="list-style-type: none"> ・地域密着型サービスの整備に係る保険者独自の取組を行っている 	53.7%
(2)地域包括支援センター・地域ケア会議	<ul style="list-style-type: none"> ・地域課題を明確にし、解決政策の提言を行っている 	49.6%
(3)在宅医療・介護連携	<ul style="list-style-type: none"> ・実施状況を検証のうえ、取組の改善を行っている 	59.0%
(4)認知症総合支援	<ul style="list-style-type: none"> ・認知症の理解促進に係る住民への普及啓発活動を実施している 	64.2%
(5)介護予防／日常生活支援	<ul style="list-style-type: none"> ・多様なサービス推進のための課題を明確にしている 	42.8%
(6)生活支援体制の整備	<ul style="list-style-type: none"> ・生活支援コーディネーターに対して支援を行っている 	65.6%
(7)要介護状態の維持・改善の状況等	<ul style="list-style-type: none"> ・要介護認定者の平均要介護度の変化率の状況 	45.4%
III 介護保険運営の安定化に資する施策の推進		44.3%
(1)介護給付の適正化等	<ul style="list-style-type: none"> ・リハビリテーション専門職等が適切に関与する仕組みを設けている 	41.5%
(2)介護人材の確保	<ul style="list-style-type: none"> ・入門的研修を実施している 	47.1%

- 市町村における高齢者福祉施策の実施状況を調査したところ、安否確認等の見守りサービスやタクシー運賃割引等の移動支援サービスは多くの市町村が実施している一方、住宅に係る支援はあまり行われていません。(表 3-2-6-3)

表 3-2-6-3 令和4年度高齢者福祉施策実施状況調査結果(千葉県)

サービス内容	主な取組	取組市町村数
見守りサービス等	安否確認	<u>54</u>
	緊急通報体制	<u>54</u>
	介護家族支援	<u>49</u>
移動支援サービス等	福祉カー貸出	<u>42</u>
	タクシー運賃割引	<u>53</u>
	コミュニティバス	<u>43</u>
住宅関連サービス等	住宅改造費助成	<u>15</u>
	居宅資金融資等	<u>4</u>
その他生活支援サービス等	日常生活用具	<u>42</u>
	入浴サービス	<u>20</u>
	おむつ等の給付	<u>53</u>
	買物支援	<u>29</u>

※令和3年度実績

【地域包括支援センターの運営・取組状況】

- 市町村が実施する地域包括支援センターは、地域住民からの総合相談や権利擁護、介護予防のケアマネジメント等を行うなど、地域包括ケアシステム構築の要として、重要な役割を担っています。
- 県内における地域包括支援センターの設置数は令和5年4月1日現在で 235 であり、1センター当たりの高齢者人口は県平均で約 7,400 人となっています。
- 国の「地域包括支援センター評価指標」によると、評価結果の県平均は、組織運営や総合相談などは8割超と取組が良好である一方、包括的・継続的ケアマネジメント支援や地域ケア会議などは6割程度と取組が途上段階にあります。(表 3-2-6-4)

表 3-2-6-4 令和4年度地域包括支援センター評価指標結果（千葉県）

評価指標	主な評価内容	評価結果 (得点率県平均)
組織運営	<ul style="list-style-type: none"> 適切な事業運営のための体制を構築している 職員の確保・育成を図っている 個人情報保護を徹底している 利用者の満足度向上のため、相談等対応体制整備を行っている 	<u>81.6%</u>
総合相談	<ul style="list-style-type: none"> 地域の関係者間のネットワークを構築している 相談事例解決のため、必要な対応を行っている 	<u>88.0%</u>
権利擁護	<ul style="list-style-type: none"> 高齢者虐待に対して迅速に対応している 消費者被害防止の取組を行っている 	<u>84.7%</u>
包括的・継続的ケアマネジメント支援	<ul style="list-style-type: none"> 介護支援専門員を支援する体制を構築している 介護支援専門員に対し効果的な相談対応を行っている 	66.0%
地域ケア会議	<ul style="list-style-type: none"> 開催計画や運営方針を策定のうえ運用している 課題解決のために地域ケア会議を活用している 	<u>66.2%</u>
介護予防ケアマネジメント	<ul style="list-style-type: none"> 自立支援に向けた介護予防ケアマネジメント等を行っている 	<u>69.4%</u>
事業間連携	<ul style="list-style-type: none"> 在宅医療・介護連携の推進に向けた取組を行っている 認知症高齢者を支援するための取組を行っている 	<u>76.7%</u>
合計		<u>75.8%</u>

※厚生労働省「地域包括支援センターの事業評価を通じた機能強化について」による市町村評価指標の千葉県平均結果から作成（令和4年度）

課題

【市町村支援】

- 介護保険事業については、市町村が保険者として一義的な責任を負っており、県は市町村の方針を尊重した上で、市町村が行う事業が適正かつ円滑に実施されるよう、支援を行うことが求められています。
- 地域包括ケアシステムを推進していく上で、地域資源の確保、多職種との連携、目標の設定等に関し、課題を感じている市町村もあり、県には、市町村の特性や強みを引き出しながら、個別の事情に応じたきめ細やかな支援を行うことが求められています。
- また、「保険者機能強化推進交付金」、「介護保険保険者努力支援交付金」の評価結果を活用して、市町村の実情及び地域課題を分析し、高齢者の自立支援及び重度化防止の取組を支援することが重要です。
- 地域包括支援センターについては、今後の高齢化率の進展等に伴って増加するニーズに適切に対応する観点からも、業務負担の軽減を進めるとともに体制の整備を図ることが必要です。

【地域包括支援センターの機能強化】

- 地域住民の心身の健康の保持及び生活の安定のために必要な援助を行う地域包括支援センターについては、地域包括ケアシステムの構築を推進していく上で、その機能や体制を一層強化していくことが重要です。
- 相談対応のほか、認知症施策、在宅医療・介護連携に関する施策、生活支援・介護予防サービスの基盤整備等に係る事業などを、各関係団体と連携しながら、効果的に推進するためには、職員の資質向上に取り組むことが重要です。
- 多職種が連携する地域ケア会議は、①個別課題の発見・解決、②地域におけるネットワークの構築、③地域づくりや資源開発、④政策の形成などに有効な手段であることから、その効果的な活用が必要です。
- 特に、高齢者が要介護状態になっても住み慣れた地域で尊厳を保持しながら、その有する能力に応じて自立した日常生活を営むことができるよう、生活支援コーディネーターやボランティア、民間事業者などの地域の様々な活動団体、専門職などの協力により、本人の状態に応じた働

きかけや環境の整備を図り、本人の意欲を高めるための支援を行うことが重要です。

- 県には、市町村職員や地域包括支援センター職員等に対する各種研修の実施や、様々な取組事例の発信等を進めることが求められます。

取組の基本方針

① 地域包括ケアシステムの推進に向けた県民の理解の促進

- 地域包括ケアシステムの推進に当たり、「自助」「互助」を含め、自らの立場や役割を考え、行動を促すよう県民に対して分かりやすい啓発を行います。

取組	概要
地域包括ケアシステムに関する県民への普及啓発 (高齢者福祉課)	地域包括ケアシステムを県民に周知するため、県のホームページを活用するほか、様々な機会をとらえて情報発信します。

② 地域の特性に応じた体制づくりを進める市町村への支援

- 地域包括支援センターについては、今後の高齢化の進展等に伴って増加するニーズに適切に対応する観点から、業務負担軽減とともに、体制の整備が図られるよう、支援します。
- 保険者機能強化推進交付金等の評価及び県独自に作成した地域包括ケアシステム評価基準による評価を活用して、市町村の実情及び地域課題を分析の上、伴走型の個別支援を実施します。
- 地域の実情に応じた地域包括支援センターの設置を促進します。あわせて、職員が専門性を生かしながら、住民の多様なニーズや相談に総合的に対応できるよう機能強化を図ります。また、地域の拠点である地域包括支援センターが地域住民への支援をより適切に行うための体制整備を促進します。
- 市町村に対し、地域包括ケアシステムの推進のための認知症施策、在宅医療・介護連携に関する施策、生活支援体制整備に係る事業、高齢者の自立支援及び重度化防止等に向けた取組、地域ケア会議の効果的な実施、地域の実情に応じた介護予防・日常生活支援総合事業の推

進について、会議、研修又は通知等を通じて、必要な助言、支援を行います。

- 制度の狭間の問題や複合的な課題など、広域性、高度専門性を要する相談支援を実施するために県が設置している中核地域生活支援センターにおいて、市町村に対して包括的な相談支援体制の整備に向けた助言等のバックアップを実施します。

取組	概要
地域包括支援センターへの支援 (高齢者福祉課)	地域包括支援センターの整備に要する経費を助成し、整備促進を図ります。 また、国の「地域包括支援センター評価指標」による評価結果を踏まえた助言を行うなど、地域包括支援センターの機能強化を図ります。
地域包括支援センター職員等への研修の実施 (高齢者福祉課)	地域で暮らす高齢者の自立した生活への支援を促進するため、地域包括支援センター職員に対し、総合相談支援・権利擁護・包括的継続的ケアマネジメント支援・介護予防ケアマネジメント業務に関する研修を行います。 また、高齢者のほか、障害、子ども及び困窮分野などへの対応や、情勢に応じたテーマにより、幅広い相談への対応を学びます。
介護予防に関する市町村支援 (高齢者福祉課)	一般介護予防事業が市町村で効果的に実施されるよう調査分析を行い、PDCAサイクルに沿った取組を支援します。 また、地域リハビリテーション活動支援事業の効果的な実施に向け体制整備を図ります。
地域包括ケアシステム体制整備に係る市町村支援 (高齢者福祉課)	地域包括ケアシステムの構築に向けた市町村の取組状況を評価するとともに、市町村の実情を把握したうえで、必要とする市町村に対しアドバイザーを派遣し、取組を支援します。
地域包括ケアシステムに係る人材育成 (高齢者福祉課)	生活支援コーディネーターをはじめ、介護予防・日常生活支援総合事業に関わる専門職の育成のほか、市町村担当者に各種研修会を行います。
中核地域生活支援センターの運営及び市町村への包括的相談支援体制の普及(再掲) (健康福祉指導課)	制度の狭間にある人や複合的な問題を抱えた人などの相談支援を24時間365日体制で行うとともに、市町村等のバックアップ、関係機関のコーディネート及び権利擁護を行う中核地域生活支援センターを県内13か所に設置、運営します。 また生活困窮者に対する自立支援の強化を図るため、町村部を所管する同センターに、包括的な相談支援を行う支援員を配置します。

	<p>さらに、地域住民に身近な市町村において包括的な相談支援体制が整備されるよう、市町村等に対して助言等のバックアップを実施します。</p>
<p>在宅医療・介護連携の推進に取り組む市町村への支援（再掲） （高齢者福祉課）</p>	<p>市町村職員等を対象として、医療と介護の連携についての研修等を実施します。</p>
<p>保険者機能強化推進交付金・介護保険保険者努力支援交付金事業の推進 （高齢者福祉課）</p>	<p><u>市町村や都道府県の高齢者の自立支援、重度化防止等に関する取組を推進するために創設された保険者機能強化推進交付金・介護保険保険者努力支援交付金（社会保障の充実分）を活用し、地域包括ケア「見える化」システムを用いた地域分析や地域ケア会議、生活支援体制整備について、市町村支援に係る取組を強化・拡充してまいります。</u></p>

基本施策Ⅱ-7 介護サービス基盤の計画的な整備

趣旨 介護サービスの利用状況や利用見込みに応じて、介護サービス基盤を計画的に整備します

現状

1 サービス提供事業所の状況

- サービス提供事業所の数は全般的に増加しており、特に、訪問リハビリテーション、特定施設入居者生活介護の事業者が伸びています。(表 3-2-7-1～3-2-7-4)
- 地域密着型サービスについても全体的に増加しており、特に、小規模多機能型居宅介護、地域密着型介護老人福祉施設入居者生活介護が増加しています。(表 3-2-7-5、3-2-7-6)

【地域密着型サービスの特徴】

- ①原則として、その市町村の被保険者のみがサービスを利用できます。
- ②保険者である市町村が、指定・指導監督を行います。
- ③地域の実情に応じた弾力的な基準・報酬設定ができます。

(1) 居宅サービス

① 介護サービス

表 3-2-7-1 サービス種類別の事業所数

(単位：か所)

サービス種類	平成12年 (2000年度) 4月1日現在	令和4年 (2022年度) 4月1日現在	令和5年 (2023年度) 4月1日現在	平成12年度 (2000年度)からの 増加率(%)	
訪問介護	372	1,637	1,650	343.5	
訪問入浴介護	65	109	111	70.8	
訪問看護	155	547	606	291.0	
訪問リハビリテーション	2	54	61	2950.0	
居宅療養管理指導	0	1	1	皆増	
通所介護	209	962	979	368.4	
通所リハビリテーション	141	151	152	7.8	
短期入所生活介護	146	532	541	270.5	
短期入所療養介護	167	180	179	7.2	
福祉用具貸与	109	351	344	215.6	
特定福祉用具販売	0	336	338	皆増	
特定施設入居者生活介護	32	231	231	621.9	
サービス事業者数 小計 A	1,398	5,091	5,193	271.5	
みなし指定 事業者	訪問看護を行う医療機関	1,807	2,743	2,813	55.7
	訪問リハビリテーションを行う医療機関	1,583	2,632	2,707	71.0
	居宅療養管理指導を行う医療機関	6,193	8,217	8,308	34.2
	通所リハビリテーションを行う医療機関	0	152	154	皆増
	短期入所療養介護を行う医療機関	0	8	8	皆増
	小計 B	9,583	13,752	13,990	46.0
合計(A+B)	10,981	18,843	19,183	74.7	

※平成12年度(2000年度)からの増加率:平成12年(2000年)4月1日と令和5年(2023年)4月1日を比較した増加率

みなし指定事業者:健康保険法により保健医療機関等の指定を受けた病院、診療所、歯科医院、薬局は、申請をしなくとも介護保険法による指定を受けたものとみなされる。(みなし指定を辞退する事業者は除く)

② 介護予防サービス

表 3-2-7-2 サービス種類別の事業所数

(単位：か所)

サービス種類		平成 18 年 (2006 年度) 4 月 1 日現在	令和 4 年 (2022 年度) 4 月 1 日現在	令和 5 年 (2023 年度) 4 月 1 日現在	平成 18 年度 (2006 年度)から の増加率(%)
介護予防訪問入浴介護		51	106	108	111.8
介護予防訪問看護		116	533	591	409.5
介護予防訪問リハビリテーション		4	53	60	1400.0
介護予防居宅療養管理指導		0	2	2	皆増
介護予防通所リハビリテーション		166	150	151	▲9.0
介護予防短期入所生活介護		141	488	495	251.1
介護予防短期入所療養介護		148	174	173	16.9
介護予防福祉用具貸与		153	344	339	121.6
特定介護予防福祉用具販売		153	335	337	120.3
介護予防特定施設入居者生活介護		69	211	212	207.2
サービス事業者数 小計 A		1,001	2,396	2,468	146.6
みなし指定 事業者	訪問看護を行う医療機関	2,114	2,733	2,803	32.6
	訪問リハビリテーションを行う医療機関	1,900	2,628	2,703	42.3
	居宅療養管理指導を行う医療機関	6,955	8,184	8,273	19.0
	通所リハビリテーションを行う医療機関	0	148	150	皆増
	短期入所療養介護を行う医療機関	0	8	8	皆増
	小計 B	10,969	13,701	13,937	27.1
合計(A+B)		11,970	16,097	16,405	37.1

※ 平成 18 年度(2006 年度)からの増加率：平成 18 年(2006 年)4 月 1 日と令和 5 年(2023 年)4 月 1 日を比較した増加率

(2) 居宅介護支援事業

表 3-2-7-3 事業所数

(単位：か所)

サービス種類	平成 12 年 (2000 年度) 4 月 1 日現在	令和 4 年 (2022 年度) 4 月 1 日現在	令和 5 年 (2023 年度) 4 月 1 日現在	平成 12 年度 (2000 年度)からの増加 率(%)
居宅介護支援	616	1,963	1,935	214.1

(3) 施設サービス

表 3-2-7-4 施設種類別の定員数（施設数）（単位：人）

施設種類	平成 12 年 (2000 年度) 4 月 1 日現在	令和 4 年 (2022 年度) 4 月 1 日現在	令和 5 年 (2023 年度) 4 月 1 日現在	平成 12 年度 (2000 年度) から の増加率 (%)
介護老人福祉施設 (特別養護老人ホーム)	9,021 (141 施設)	27,958 (437 施設)	28,638 (448 施設)	217.5 (217.7)
介護老人保健施設	8,106 (87 施設)	15,672 (160 施設)	15,452 (158 施設)	90.6 (81.6)
介護療養型医療施設	2,638 (80 施設)	425 (9 施設)	311 (8 施設)	▲88.2 (▲90.0)
介護医療院	0 (0 施設)	997 (12 施設)	1,217 (14 施設)	皆増

※各施設の上段は定員数、下段（ ）は、施設数です。

(4) 地域密着型サービス

① 介護サービス

表 3-2-7-5 サービス種類別の事業所数（単位：か所）

サービス種類	平成 18 年 (2006 年度) 4 月 1 日現在	令和 4 年 (2022 年度) 4 月 1 日現在	令和 5 年 (2023 年度) 4 月 1 日現在	平成 18 年度 (2006 年度) から の増加率 (%)
定期巡回・随時対応型訪問介護看護	0	57	59	皆増
夜間対応型訪問介護	0	12	12	皆増
認知症対応型通所介護	59	100	98	66.1
小規模多機能型居宅介護	3	152	149	4866.7
看護小規模多機能型居宅介護 (複合型サービス)	0	35	38	皆増
地域密着型通所介護	0	1,037	1,047	皆増
認知症対応型共同生活介護	230	490	493	114.3
地域密着型特定施設入居者生活介護	0	13	13	皆増
地域密着型介護老人福祉施設入居者生活介護	1	75	75	7400.0
サービス事業者数 合計	293	1,971	1,984	577.1

② 介護予防サービス

表 3-2-7-6 サービス種類別の事業所数 (単位：か所)

サービス種類	平成 18 年 (2006 年度) 4 月 1 日現在	令和 4 年 (2022 年度) 4 月 1 日現在	令和 5 年 (2023 年度) 4 月 1 日現在	平成 18 年度 (2006 年度)から の増加率 (%)
介護予防認知症対応型通所介護	55	92	91	65.5
介護予防小規模多機能型居宅介護	3	140	136	4433.3
介護予防認知症対応型共同生活介護	227	476	479	111.0
サービス事業者数 合計	285	708	706	147.7

(5) 介護予防居宅介護支援事業 (地域包括支援センター)

表 3-2-7-7 事業所数

(単位：か所)

サービス種類	平成 18 年 (2006 年度) 4 月 1 日現在	令和 4 年 (2022 年度) 4 月 1 日現在	令和 5 年 (2023 年度) 4 月 1 日現在	平成 18 年度 (2006 年度)からの 増加率 (%)
介護予防居宅介護支援	64	220	225	251.6%

(6) 介護予防・日常生活支援総合事業

表 3-2-7-8 サービス種類別の事業所数

(単位：か所)

サービス種類	平成 30 年 (2018 年度) 4 月 1 日現在	令和 4 年 (2022 年度) 4 月 1 日現在	令和 5 年 (2023 年度) 4 月 1 日現在	平成 30 年度 (2018 年度)から の増加率 (%)
訪問型サービス	1,077	1,632	1,653	53.5%
通所型サービス	1,449	1,787	1,833	26.5%
サービス事業者数 合計	2,526	3,419	3,486	38.0%

※平成 30 年度(2018 年度)からの増加率：平成 30 年(2018 年)4 月 1 日と令和 5 年(2023 年)4 月 1 日を比較した増加率

(7) 有料老人ホーム及びサービス付き高齢者向け住宅

有料老人ホーム及びサービス付き高齢者向け住宅については、千葉圏域、東葛南部圏域、東葛北部圏域など、都市部に多く設置される傾向にあります。なお、これらのうち、有料老人ホームの約57.8パーセント、サービス付き高齢者向け住宅の約9.2パーセントは、特定施設入居者生活介護の指定を受けています。(表3-2-7-9)

表 3-2-7-9 有料老人ホーム及びサービス付き高齢者向け住宅の圏域別設置状況

圏域	有料老人ホーム (令和5年8月1日時点)		サービス付き高齢者向け住宅 (令和5年7月31日時点)	
	定員総数	うち特定施設入居者生活介護の指定を受けていないもの	戸数	うち特定施設入居者生活介護の指定を受けていないもの
千葉	6,214	2,393	2,442	2,259
東葛南部	7,292	3,067	3,254	3,193
東葛北部	8,219	3,757	5,138	4,579
印旛	2,442	803	1,238	986
香取海匝	167	78	223	223
山武長生夷隅	1,892	1,343	417	358
安房	1,157	123	210	81
君津	1,236	417	801	801
市原	725	396	372	322
県全体	29,344	12,377	14,095	12,802

(8) 養護老人ホーム及び軽費老人ホーム

表 3-2-7-10 養護老人ホーム及び軽費老人ホームの圏域別設置状況

圏域	養護老人ホーム (令和5年8月1日時点)	
	定員総数	うち特定施設入居者生活介護の指定を受けていないもの
千葉	130	130
東葛南部	152	122
東葛北部	131	111
印旛	90	0
香取海匝	140	100
山武長生夷隅	259	180
安房	140	105
君津	100	100
市原	50	50
県全体	1,192	898

圏域	軽費老人ホーム(A型) (令和5年8月1日時点)		軽費老人ホーム(ケアハウス) (令和5年8月1日時点)	
	定員総数	うち特定施設入居者生活介護の指定を受けていないもの	定員総数	うち特定施設入居者生活介護の指定を受けていないもの
千葉	200	200	650	570
東葛南部	100	100	871	821
東葛北部	0	0	710	710
印旛	50	50	310	310
香取海匝	0	0	335	305
山武長生夷隅	0	0	215	215
安房	0	0	80	80
君津	0	0	250	250
市原	100	100	240	240
県全体	450	450	3,661	3,501

第3章 施策の推進方策
基本施策Ⅱ-7
介護サービス基盤の計画的な整備

2 介護サービスの利用状況

令和4年度は、要介護者等認定者の85.1%が介護サービスを利用しています。また、要介護等認定者のうち、59.7%は居宅サービスの利用者となっています。(表3-2-7-11)

表 3-2-7-11 区分別利用者数

(単位：人)

区 分		令和3年度(2021年度)			令和4年度(2022年度)		
		認定者数	利用者数	割合	認定者数	利用者数	割合
内 訳	居宅サービス利用者	302,038	177,827	58.9%	308,117	183,849	59.7%
	施設サービス利用者		41,417	13.7%		41,818	13.6%
	地域密着型サービス利用者		35,342	11.7%		36,643	11.9%
	計		254,586	84.3%		262,310	85.1%

※ サービス利用者数は第1号被保険者数と第2号被保険者数の合計数です。
認定者数(第1号被保険者と第2号被保険者の認定者の合計数)は、当該年度の末日、利用者数は当該年度の3月に介護サービスを利用した人数です。

出典：介護保険事業状況報告

(1) 居宅サービス

① 近年の利用状況

令和4年度の介護サービスの利用実績をみると、訪問看護や訪問リハビリテーション、居宅療養管理指導、福祉用具貸与が見込みを上回りました。

他方、短期入所療養介護は、見込みを大きく下回りました。(表3-2-7-12、表3-2-7-13)

表3-2-7-12 介護サービスのサービス種類別利用状況

サービス種類	単位	令和3年度(2021年度)			令和4年度(2022年度)		
		見込値 a	実績値 b	比較 b/a	見込値 a	実績値 b	比較 b/a
訪問介護	回/月	1,178,487	1,185,272	100.6%	1,246,679	1,232,769	98.9%
訪問入浴介護	回/月	22,282	21,788	97.8%	23,375	22,020	94.2%
訪問看護	回/月	179,366	191,793	106.9%	192,204	215,471	112.1%
訪問リハビリテーション	回/月	53,687	60,997	113.6%	56,390	63,583	112.8%
居宅療養管理指導	人/月	43,121	44,213	102.5%	46,164	47,394	102.7%
通所介護	回/月	451,900	447,608	99.1%	474,776	453,803	95.6%
通所リハビリテーション	回/月	134,078	131,754	98.3%	140,507	129,031	91.8%
短期入所生活介護	日/月	191,333	175,650	91.8%	201,472	175,551	87.1%
短期入所療養介護	日/月	13,290	10,408	78.3%	13,934	10,480	75.2%
福祉用具貸与	人/月	81,821	82,866	101.3%	86,313	86,965	100.8%
特定福祉用具販売	人/月	1,517	1,475	97.2%	1,580	1,492	94.4%
居宅介護支援	人/月	125,508	124,771	99.4%	131,225	129,171	99.9%
住宅改修	人/月	1,102	1,026	93.1%	1,151	999	86.8%
特定施設入居者生活介護	人/月	11,121	10,408	93.6%	11,883	10,836	91.2%

表3-2-7-13 介護予防サービスのサービス種類別利用状況

サービス種類	単位	令和3年度(2021年度)			令和4年度(2022年度)		
		見込値 a	実績値 b	比較 b/a	見込値 a	実績値 b	比較 b/a
訪問入浴介護	回/月	169	106	62.7%	176	114	64.8%
訪問看護	回/月	22,527	18,035	80.1%	24,161	18,018	74.6%
訪問リハビリテーション	回/月	7,265	7,820	107.6%	7,643	7,382	96.6%
居宅療養管理指導	人/月	2,777	2,861	103.0%	2,914	2,966	101.8%
通所リハビリテーション	人/月	4,906	4,919	100.3%	5,140	4,968	96.7%
短期入所生活介護	日/月	1,399	981	70.1%	1,510	1,032	68.3%
短期入所療養介護	日/月	118	60	50.8%	125	87	69.6%
福祉用具貸与	人/月	19,040	19,040	100.0%	20,116	19,695	97.9%
特定福祉用具販売	人/月	445	408	91.7%	468	401	85.7%
介護予防支援	人/月	24,084	24,156	100.3%	25,458	24,867	97.7%
住宅改修	人/月	556	543	97.7%	601	556	92.5%
特定施設入居者生活介護	人/月	1,479	1,402	94.8%	1,569	1,356	86.4%

② 中長期的な利用見込み

居宅サービスの中長期的な利用見込みをみると、今後、全体的に需要が増加見込みとなっており、訪問看護や居宅療養管理指導、特定施設入所者生活介護、訪問介護等の需要は特に増加する見込みとなっています。(表 3-2-7-14、表 3-2-7-15)

表 3-2-7-14 介護サービスのサービス種類別利用見込み

サービス種類	単位	令和 5年度	令和 6年度	令和 7年度	令和 8年度	令和 12年度	令和 22年度	令和 27年度
訪問介護	回/月	1,310,341	1,379,454	1,436,621	1,496,372	1,620,608	1,823,892	1,812,061
訪問入浴介護	回/月	22,596	23,781	24,720	25,863	27,435	30,997	30,692
訪問看護	回/月	247,586	269,633	289,110	306,524	336,031	377,924	376,034
訪問リハビリテーション	回/月	70,127	75,364	78,382	81,447	88,334	97,721	96,506
居宅療養管理指導	人/月	50,871	54,189	57,004	59,536	64,753	72,341	72,054
通所介護	回/月	479,115	499,474	513,990	532,442	583,655	651,140	642,179
通所リハビリテーション	回/月	133,306	137,122	140,348	143,822	156,515	170,797	166,968
短期入所生活介護	日/月	182,426	191,525	199,035	207,789	225,850	255,139	247,761
短期入所療養介護	日/月	12,411	13,080	13,534	13,971	14,798	16,418	16,487
福祉用具貸与	人/月	90,612	94,834	98,445	102,135	110,961	122,996	121,238
特定福祉用具販売	人/月	1,508	1,606	1,656	1,711	1,836	2,029	2,009
居宅介護支援	人/月	133,308	138,928	143,092	147,574	160,671	176,973	174,350
住宅改修	人/月	1,038	1,118	1,169	1,224	1,324	1,448	1,426
特定施設入居者生活介護	人/月	11,273	11,852	12,356	12,827	14,392	16,216	15,934

表 3-2-7-15 介護予防サービスのサービス種類別利用見込み

サービス種類	単位	令和 5年度	令和 6年度	令和 7年度	令和 8年度	令和 12年度	令和 22年度	令和 27年度
訪問入浴介護	回/月	95	133	127	127	134	128	118
訪問看護	回/月	20,399	21,103	21,824	22,603	25,030	26,645	26,578
訪問リハビリテーション	回/月	8,206	8,458	8,615	8,705	9,525	9,738	9,445
居宅療養管理指導	人/月	3,013	3,163	3,254	3,335	3,645	3,850	3,849
通所リハビリテーション	回/月	5,166	5,326	5,458	5,586	6,095	6,232	6,118
短期入所生活介護	日/月	1,284	1,165	1,231	1,263	1,347	1,425	1,443
短期入所療養介護	日/月	24	56	56	56	56	56	51
福祉用具貸与	人/月	20,275	20,960	21,477	21,985	24,118	25,105	24,768
特定福祉用具販売	人/月	402	428	448	456	508	526	524
居宅介護支援	人/月	25,622	26,476	27,176	27,815	30,446	31,378	30,951
住宅改修	人/月	597	678	712	723	787	817	808
特定施設入居者生活介護	人/月	1,274	1,317	1,361	1,395	1,513	1,599	1,608

(2) 施設サービス

① 近年の利用状況

令和4年度の介護老人福祉施設及び介護老人保健施設の利用実績は、概ね見込みどおりとなっておりますが、平成30年4月に創設された介護医療院の利用実績は、見込みを大きく下回っています。また、介護療養型医療施設は、令和6年3月31日をもって介護医療院等に転換されるということもあり、利用実績は見込みを大きく下回っています。(表3-2-7-16)

表3-2-7-16 施設サービスの施設種類別利用状況

施設種類	単位	令和3年度(2021年度)			令和4年度(2022年度)		
		見込値 a	実績値 b	比較 b/a	見込値 a	実績値 b	比較 b/a
介護老人福祉施設 (特別養護老人ホーム)	人/月	26,274	25,785	98.1%	27,199	26,245	96.5%
介護老人保健施設	人/月	14,787	14,299	96.7%	14,941	14,189	95.0%
介護医療院	人/月	1,005	757	75.3%	1,183	887	75.0%
介護療養型医療施設	人/月	404	383	94.8%	390	304	78.0%

② 中長期的な利用見込み

施設サービスの中長期的な利用見込みをみると、今後、全体的に需要が増加する見込みとなっておりますが、介護老人福祉施設及び介護医療院については、将来的には、需要が減少に転じる見込みとなっております。(表 3-2-7-17)

表 3-2-7-17 施設サービスのサービス種類別利用見込み

サービス種類	単位	令和	令和	令和	令和	令和	令和	令和
		5年度	6年度	7年度	8年度	12年度	22年度	27年度
介護老人福祉施設 (特別養護老人ホーム)	人/月	<u>26,865</u>	<u>27,747</u>	<u>28,689</u>	<u>29,191</u>	<u>33,102</u>	<u>38,712</u>	<u>36,765</u>
介護老人保健施設	人/月	<u>14,004</u>	<u>14,006</u>	<u>13,883</u>	<u>13,752</u>	<u>15,977</u>	<u>17,990</u>	<u>18,077</u>
介護医療院	人/月	<u>1,061</u>	<u>1,403</u>	<u>1,674</u>	<u>1,923</u>	<u>2,027</u>	<u>2,337</u>	<u>1,883</u>

(3) 地域密着型サービス

① 近年の利用状況

令和4年度の介護サービスの利用実績をみると、夜間対応型訪問介護は見込みを上回りました。他方、定期巡回・随時対応型訪問介護看護や認知症対応型通所介護、看護小規模多機能型居宅介護、地域密着型特定施設入居者生活介護の利用実績は見込みを大きく下回りました。(表 3-2-7-18、表 3-2-7-19)

表 3-2-7-18 介護サービスのサービス種類別利用状況

サービス種類	単位	令和3年度(2021年度)			令和4年度(2022年度)		
		見込値 a	実績値 b	比較 b/a	見込値 a	実績値 b	比較 b/a
定期巡回・随時対応型 訪問介護看護	人/月	1,097	949	86.5%	1,282	1,012	78.9%
夜間対応型訪問介護	人/月	107	121	113.1%	110	126	114.5%
認知症対応型通所介護	回/月	14,914	12,093	81.1%	15,592	12,202	78.3%
小規模多機能型居宅介護	人/月	2,789	2,565	92.0%	3,050	2,614	85.7%
看護小規模多機能型居宅介護 (複合型サービス)	人/月	677	618	91.3%	975	741	76.0%
地域密着型通所介護	回/月	200,838	189,007	94.1%	210,336	192,109	91.3%
認知症対応型共同生活介護 (認知症高齢者グループホーム)	人/月	7,471	7,141	95.6%	7,775	7,234	93.0%
地域密着型特定施設入居者 生活介護(介護専用型)	人/月	411	336	81.8%	418	332	79.4%
地域密着型介護老人福祉施設	人/月	1,985	1,915	96.5%	2,063	1,910	92.6%

表 3-2-7-19 介護予防サービスのサービス種類別利用状況

サービス種類	単位	令和3年度(2021年度)			令和4年度(2022年度)		
		見込値 a	実績値 b	比較 b/a	見込値 a	実績値 b	比較 b/a
認知症対応型通所介護	回/月	95	52	54.7%	95	65	68.4%
小規模多機能型居宅介護	人/月	308	235	76.3%	324	220	67.9%
認知症対応型共同生活介護 (認知症高齢者グループホーム)	人/月	20	16	80.0%	21	12	57.1%

② 中長期的な利用見込み

地域密着型サービスの中長期的な利用見込みをみると、定期巡回・随時対応型訪問介護看護及び看護小規模多機能型居宅介護（複合型サービス）は、今後、需要が増加する見込みとなっています。（表 3-2-7-20、表 3-2-7-21）

表 3-2-7-20 介護サービスのサービス種類別利用見込み

サービス種類	単位	令和	令和	令和	令和	令和	令和	令和
		5年度	6年度	7年度	8年度	12年度	22年度	27年度
定期巡回・随時対応型 訪問介護看護	人/月	1,130	1,294	1,419	1,529	1,622	1,773	1,634
夜間対応型訪問介護	人/月	128	136	142	148	155	180	178
認知症対応型通所介護	回/月	12,351	13,084	13,440	13,862	14,973	16,705	16,346
小規模多機能型居宅介護	人/月	2,713	2,909	3,062	3,266	3,527	3,903	3,791
看護小規模多機能型居宅介護 （複合型サービス）	人/月	864	1,121	1,351	1,527	1,454	1,567	1,562
地域密着型通所介護	回/月	200,173	209,253	216,347	223,347	244,094	270,680	266,772
認知症対応型共同生活介護 （認知症高齢者グループホーム）	人/月	7,431	7,797	8,035	8,300	9,023	10,200	9,870
地域密着型特定施設入居者 生活介護（介護専用型）	人/月	352	359	364	421	479	567	433
地域密着型介護老人福祉施設	人/月	1,913	2,020	2,026	2,054	2,402	2,740	2,719

表 3-2-7-21 介護予防サービスのサービス種類別利用見込み

サービス種類	単位	令和	令和	令和	令和	令和	令和	令和
		5年度	6年度	7年度	8年度	12年度	22年度	27年度
認知症対応型通所介護	回/月	38	80	80	84	86	89	89
小規模多機能型居宅介護	人/月	239	257	261	276	299	317	312
認知症対応型共同生活介護 （認知症高齢者グループホーム）	人/月	11	15	15	15	20	21	21

3 居宅サービスの種類別・圏域別利用状況

(1) 訪問介護

要介護者に対し、居宅（有料老人ホーム、養護老人ホーム等を含む）において、介護福祉士、訪問介護員等により、入浴、排せつ、食事等の介護、調理、洗濯、掃除等の家事、生活等に関する相談及び助言その他の居宅要介護者に必要な日常生活上の世話をを行うサービスです。

令和3年度(2021年度)の利用実績値は見込値の100.6%、令和4年度(2022年度)では98.9%となっています。(表3-2-7-22)

表 3-2-7-22 訪問介護の圏域別利用状況 (単位：回／月)

圏域	介護サービス					
	令和3年度(2021年度)			令和4年度(2022年度)		
	見込値 a	実績値 b	比較 b/a	見込値 a	実績値 b	比較 b/a
千葉	214,679	213,243	99.3%	238,221	222,879	93.6%
東葛南部	319,161	320,803	100.5%	336,572	328,405	97.6%
東葛北部	283,250	290,574	102.6%	296,388	308,978	104.2%
印旛	74,600	74,434	99.8%	77,906	79,190	101.6%
香取海匝	42,387	40,748	96.1%	42,984	41,286	96.0%
山武長生夷隅	94,903	94,585	99.7%	99,179	97,536	98.3%
安房	31,378	32,254	102.8%	31,797	32,006	100.7%
君津	57,601	56,564	98.2%	59,239	58,744	99.2%
市原	60,528	62,067	102.5%	64,393	63,745	99.0%
県全体	1,178,487	1,185,272	100.6%	1,246,679	1,232,769	98.9%

訪問介護の利用実績は、第8期計画期間を通じて、10.6%増加しています（令和3年度実績と令和5年度実績見込みの比較。本章において以下同様）。今後も在宅介護を支える中心的なサービスとして利用される見通しです。第9期計画では、14.2%の増加を見込んでいます（令和5年度見込みと令和8年度見込みの比較。本章において以下同様。）。（表3-2-7-23）

表3-2-7-23 訪問介護の圏域別利用見込み

（単位：回/月）

圏域	介護サービス			
	令和5年度 (2023年度)	令和6年度 (2024年度)	令和7年度 (2025年度)	令和8年度 (2026年度)
千葉	238,844	253,601	266,779	279,645
東葛南部	345,593	369,768	382,520	396,583
東葛北部	337,066	350,182	367,326	387,052
印旛	87,227	94,348	99,556	102,956
香取海匝	43,483	41,570	41,835	41,894
山武長生夷隅	100,812	105,202	108,354	112,077
安房	32,461	33,466	34,043	34,134
君津	58,405	60,350	62,259	64,513
市原	66,450	70,967	73,949	77,518
県全体	1,310,341	1,379,454	1,436,621	1,496,372

(2) 訪問入浴介護

要介護者の居宅を訪問し、浴槽を提供し入浴を行うことによって、身体の清潔の保持、心身機能の維持等を図るサービスです。

令和3年度(2021年度)の利用実績値は見込値の97.8%、令和4年度(2022年度)では94.2%となっています。

また、要支援者を対象とした介護予防訪問入浴介護は、令和3年度(2021年度)の実績値は見込値の62.7%、令和4年度(2022年度)では64.8%となっています。(表3-2-7-24)

表3-2-7-24 訪問入浴介護の圏域別利用状況 (単位：回/月)

圏域	介護サービス					
	令和3年度(2021年度)			令和4年度(2022年度)		
	見込値 a	実績値 b	比較 b/a	見込値 a	実績値 b	比較 b/a
千葉	3,034	3,138	103.4%	3,275	3,180	97.1%
東葛南部	5,153	5,001	97.1%	5,436	4,992	91.8%
東葛北部	3,546	3,594	101.4%	3,639	3,572	98.2%
印旛	2,002	1,863	93.1%	2,198	1,964	89.4%
香取海匠	1,684	1,501	89.1%	1,724	1,495	86.7%
山武長生夷隅	3,135	2,940	93.8%	3,240	3,067	94.7%
安房	700	687	98.1%	728	622	85.4%
君津	1,840	1,848	100.4%	1,878	1,865	99.3%
市原	1,188	1,216	102.4%	1,257	1,263	100.5%
県全体	22,282	21,788	97.8%	23,375	22,020	94.2%

(単位：回/月)

圏域	予防サービス					
	令和3年度(2021年度)			令和4年度(2022年度)		
	見込値 a	実績値 b	比較 b/a	見込値 a	実績値 b	比較 b/a
千葉	0	5	-	0	2	-
東葛南部	19	5	26.3%	19	5	26.3%
東葛北部	19	8	42.1%	20	14	70.0%
印旛	12	7	58.3%	17	12	70.6%
香取海匠	21	14	66.7%	21	22	104.8%
山武長生夷隅	53	26	49.1%	53	24	45.3%
安房	4	11	275.0%	4	16	400.0%
君津	41	27	65.9%	42	17	40.5%
市原	0	3	-	0	2	-
県全体	169	106	62.7%	176	114	64.8%

訪問入浴介護の介護サービスの利用実績は、第8期計画期間を通じて、3.6%（介護3.7%、予防▲10.4%）増加しています。第9期計画では、14.5%（介護14.5%、予防33.7%）の増加を見込んでいます。（表3-2-7-25）

表 3-2-7-25 訪問入浴介護の圏域別利用見込み

（単位：回/月）

圏域	介護サービス			
	令和5年度 (2023年度)	令和6年度 (2024年度)	令和7年度 (2025年度)	令和8年度 (2026年度)
千葉	3,426	3,624	3,750	3,971
東葛南部	4,940	5,245	5,476	5,769
東葛北部	3,417	3,612	3,855	4,130
印旛	2,053	2,254	2,395	2,513
香取海匝	1,735	1,698	1,718	1,731
山武長生夷隅	3,187	3,352	3,395	3,466
安房	609	678	683	696
君津	1,892	1,914	2,013	2,109
市原	1,337	1,404	1,435	1,478
県全体	22,596	23,781	24,720	25,863

（単位：回/月）

圏域	予防サービス			
	令和5年度 (2023年度)	令和6年度 (2024年度)	令和7年度 (2025年度)	令和8年度 (2026年度)
千葉	2	0	0	0
東葛南部	3	1	1	1
東葛北部	6	6	6	6
印旛	7	12	12	12
香取海匝	11	14	14	14
山武長生夷隅	16	15	15	15
安房	36	61	55	55
君津	14	24	24	24
市原	0	0	0	0
県全体	95	133	127	127

(3) 訪問看護

要介護者の居宅を訪問し、看護師等（保健師、准看護師、理学療法士、作業療法士）により、療養生活の支援、心身機能の維持回復、又は必要な診療の補助や看取りを行うサービスです。

令和3年度(2021年度)の利用実績値は見込値の 106.9%、令和4年度(2022年度)では 112.1% となっています。

また、要支援者を対象とした介護予防訪問看護は、令和3年度(2021年度)の実績値は見込値の 80.1%、令和4年度(2022年度)では 74.6% となっています。(表3-2-7-26)

表 3-2-7-26 訪問看護の圏域別利用状況 (単位：回／月)

圏域	介護サービス					
	令和3年度(2021年度)			令和4年度(2022年度)		
	見込値 a	実績値 b	比較 b/a	見込値 a	実績値 b	比較 b/a
千葉	<u>42,338</u>	<u>43,615</u>	<u>103.0%</u>	<u>46,811</u>	<u>49,076</u>	<u>104.8%</u>
東葛南部	<u>56,779</u>	<u>63,332</u>	<u>111.5%</u>	<u>60,632</u>	<u>70,375</u>	<u>116.1%</u>
東葛北部	<u>34,659</u>	<u>36,405</u>	<u>105.0%</u>	<u>37,266</u>	<u>40,310</u>	<u>108.2%</u>
印旛	<u>15,426</u>	<u>16,021</u>	<u>103.9%</u>	<u>16,346</u>	<u>18,895</u>	<u>115.6%</u>
香取海匝	<u>5,736</u>	<u>5,909</u>	<u>103.0%</u>	<u>5,820</u>	<u>6,588</u>	<u>113.2%</u>
山武長生夷隅	<u>10,247</u>	<u>10,418</u>	<u>101.7%</u>	<u>10,575</u>	<u>11,954</u>	<u>113.0%</u>
安房	<u>3,281</u>	<u>3,305</u>	<u>100.7%</u>	<u>3,380</u>	<u>3,218</u>	<u>95.2%</u>
君津	<u>6,426</u>	<u>6,392</u>	<u>99.5%</u>	<u>6,591</u>	<u>7,581</u>	<u>115.0%</u>
市原	<u>4,474</u>	<u>6,396</u>	<u>143.0%</u>	<u>4,783</u>	<u>7,474</u>	<u>156.3%</u>
県全体	<u>179,366</u>	<u>191,793</u>	<u>106.9%</u>	<u>192,204</u>	<u>215,471</u>	<u>112.1%</u>

(単位：回／月)

圏域	予防サービス					
	令和3年度(2021年度)			令和4年度(2022年度)		
	見込値 a	実績値 b	比較 b/a	見込値 a	実績値 b	比較 b/a
千葉	<u>4,776</u>	<u>3,176</u>	<u>66.5%</u>	<u>5,232</u>	<u>3,172</u>	<u>60.6%</u>
東葛南部	<u>6,869</u>	<u>5,293</u>	<u>77.1%</u>	<u>7,207</u>	<u>5,179</u>	<u>71.9%</u>
東葛北部	<u>4,164</u>	<u>3,767</u>	<u>90.5%</u>	<u>4,659</u>	<u>3,593</u>	<u>77.1%</u>
印旛	<u>3,468</u>	<u>2,859</u>	<u>82.4%</u>	<u>3,691</u>	<u>3,240</u>	<u>87.8%</u>
香取海匝	<u>496</u>	<u>593</u>	<u>119.6%</u>	<u>505</u>	<u>622</u>	<u>123.2%</u>
山武長生夷隅	<u>1,192</u>	<u>953</u>	<u>79.9%</u>	<u>1,235</u>	<u>887</u>	<u>71.8%</u>
安房	<u>373</u>	<u>306</u>	<u>82.0%</u>	<u>381</u>	<u>279</u>	<u>73.2%</u>
君津	<u>890</u>	<u>689</u>	<u>77.4%</u>	<u>941</u>	<u>503</u>	<u>53.5%</u>
市原	<u>299</u>	<u>399</u>	<u>133.4%</u>	<u>310</u>	<u>543</u>	<u>175.2%</u>
県全体	<u>22,527</u>	<u>18,035</u>	<u>80.1%</u>	<u>24,161</u>	<u>18,018</u>	<u>74.6%</u>

訪問看護の利用実績は、第8期計画期間を通じて、27.7%（介護 29.1%、予防 13.1%）増加しています。医療ニーズの増加とともに、今後も利用が増える見通しです。第9期計画では、22.8%（介護 23.8%、予防 10.8%）の増加を見込んでいます。（表 3-2-7-27）

表 3-2-7-27 訪問看護の圏域別利用見込み

（単位：回/月）

圏域	介護サービス			
	令和5年度 (2023年度)	令和6年度 (2024年度)	令和7年度 (2025年度)	令和8年度 (2026年度)
千葉	54,551	60,626	66,061	69,876
東葛南部	79,766	89,491	98,093	106,669
東葛北部	48,390	50,214	52,631	55,010
印旛	22,855	24,492	25,764	26,646
香取海匝	6,996	7,315	7,412	7,468
山武長生夷隅	13,738	14,213	14,505	14,765
安房	3,207	3,349	3,394	3,406
君津	8,859	9,557	9,847	10,146
市原	9,224	10,376	11,403	12,538
県全体	247,586	269,633	289,110	306,524

（単位：回/月）

圏域	予防サービス			
	令和5年度 (2023年度)	令和6年度 (2024年度)	令和7年度 (2025年度)	令和8年度 (2026年度)
千葉	3,637	3,792	3,991	4,262
東葛南部	5,730	5,739	5,866	6,032
東葛北部	3,990	4,065	4,173	4,276
印旛	3,759	3,997	4,140	4,307
香取海匝	761	772	784	791
山武長生夷隅	922	944	979	982
安房	271	301	297	294
君津	673	757	789	793
市原	656	736	805	866
県全体	20,399	21,103	21,824	22,603

(4) 訪問リハビリテーション

病状が安定期にある要介護者の居宅を訪問し、その心身の機能の維持回復を図り、日常生活の自立を助けるために理学療法、作業療法、その他必要なりハビリテーションを行うサービスです。

令和3年度(2021年度)の利用実績値は見込値の 113.6%、令和4年度(2022年度)では 112.8% となっています。

また、要支援者を対象とした介護予防訪問リハビリテーションは、令和3年度(2021年度)の実績値は見込値の 107.6%、令和4年度(2022年度)では 96.6% となっています。(表3-2-7-28)

表3-2-7-28 訪問リハビリテーションの圏域別利用状況(単位:回/月)

圏域	介護サービス					
	令和3年度(2021年度)			令和4年度(2022年度)		
	見込値 a	実績値 b	比較 b/a	見込値 a	実績値 b	比較 b/a
千葉	6,656	10,614	159.5%	7,122	11,910	167.2%
東葛南部	15,643	17,268	110.4%	16,030	18,558	115.8%
東葛北部	12,531	13,732	109.6%	13,107	13,853	105.7%
印旛	5,245	5,775	110.1%	5,666	6,309	111.3%
香取海匝	1,774	2,060	116.1%	1,787	1,986	111.1%
山武長生夷隅	6,030	5,131	85.1%	6,646	4,825	72.6%
安房	2,175	2,411	110.9%	2,209	2,364	107.0%
君津	1,126	1,062	94.3%	1,168	999	85.5%
市原	2,507	2,944	117.4%	2,655	2,779	104.7%
県全体	53,687	60,997	113.6%	56,390	63,583	112.8%

(単位:回/月)

	予防サービス					
	令和3年度(2021年度)			令和4年度(2022年度)		
	見込値 a	実績値 b	比較 b/a	見込値 a	実績値 b	比較 b/a
千葉	611	1,032	168.9%	644	1,022	158.7%
東葛南部	1,342	1,751	130.5%	1,438	1,553	108.0%
東葛北部	1,805	1,807	100.1%	1,854	1,607	86.7%
印旛	1,430	1,382	96.6%	1,517	1,426	94.0%
香取海匝	196	301	153.6%	212	370	174.5%
山武長生夷隅	965	707	73.3%	1,028	592	57.6%
安房	612	567	92.6%	633	496	78.4%
君津	154	108	70.1%	167	96	57.5%
市原	150	165	110.0%	150	220	146.7%
県全体	7,265	7,820	107.6%	7,643	7,382	96.6%

訪問リハビリテーションの利用実績は、第8期計画期間を通じて、

13.8%（介護 15.0%、予防 4.9%）増加しています。第9期計画では、15.1%（介護 16.1%、予防 6.1%）の増加を見込んでいます。（表 3-2-7-29）

表 3-2-7-29 訪問リハビリテーションの圏域別利用見込み

（単位：回/月）

圏域	介護サービス			
	令和5年度 (2023年度)	令和6年度 (2024年度)	令和7年度 (2025年度)	令和8年度 (2026年度)
千葉	13,359	14,554	15,333	15,848
東葛南部	20,700	22,935	23,685	24,649
東葛北部	14,410	14,719	15,365	15,980
印旛	7,128	8,076	8,452	8,858
香取海匝	2,175	2,253	2,282	2,365
山武長生夷隅	5,703	5,811	5,898	6,054
安房	2,735	2,848	2,861	2,910
君津	1,154	1,294	1,314	1,416
市原	2,763	2,874	3,192	3,367
県全体	70,127	75,364	78,382	81,447

（単位：回/月）

圏域	予防サービス			
	令和5年度 (2023年度)	令和6年度 (2024年度)	令和7年度 (2025年度)	令和8年度 (2026年度)
千葉	1,036	1,045	1,019	1,010
東葛南部	1,448	1,294	1,295	1,308
東葛北部	1,655	1,722	1,769	1,795
印旛	1,854	2,079	2,172	2,218
香取海匝	456	504	513	513
山武長生夷隅	740	773	778	778
安房	604	625	614	614
君津	109	103	103	103
市原	304	313	352	366
県全体	8,206	8,458	8,615	8,705

(5) 居宅療養管理指導

病院、診療所又は薬局の医師、歯科医師、薬剤師、歯科衛生士（歯科衛生士が行う居宅療養管理指導に相当するものを行う保健師、看護師、准看護師を含む）又は管理栄養士が、通院困難な要介護者の居宅を訪問し、療養生活の質の向上を図るため、療養上の管理指導を行うサービスです。令和3年度(2021年度)の利用実績値は見込値の 102.5%、令和4年度(2022年度)では 102.7% となっています。

また、要支援者を対象とした介護予防居宅療養管理指導は、令和3年度(2021年度)の実績値は見込値の 103.0%、令和4年度(2022年度)では 101.8% となっています。 (表 3-2-7-30)

表 3-2-7-30 居宅療養管理指導の圏域別利用状況 (単位：人／月)

圏域	介護サービス					
	令和3年度(2021年度)			令和4年度(2022年度)		
	見込値 a	実績値 b	比較 b/a	見込値 a	実績値 b	比較 b/a
千葉	8,995	8,808	97.9%	9,906	9,484	95.7%
東葛南部	13,244	13,872	104.7%	14,117	14,733	104.4%
東葛北部	11,340	11,483	101.3%	12,134	12,221	100.7%
印旛	3,551	3,524	99.2%	3,794	3,888	102.5%
香取海匝	546	717	131.3%	561	807	143.9%
山武長生夷隅	2,127	2,138	100.5%	2,196	2,347	106.9%
安房	761	784	103.0%	786	784	99.7%
君津	1,498	1,585	105.8%	1,540	1,697	110.2%
市原	1,059	1,302	122.9%	1,130	1,433	126.8%
県全体	43,121	44,213	102.5%	46,164	47,394	102.7%

(単位：人／月)

圏域	予防サービス					
	令和3年度(2021年度)			令和4年度(2022年度)		
	見込値 a	実績値 b	比較 b/a	見込値 a	実績値 b	比較 b/a
千葉	402	425	105.7%	419	438	104.5%
東葛南部	832	879	105.6%	862	906	105.1%
東葛北部	768	758	98.7%	818	790	96.6%
印旛	389	388	99.7%	411	397	96.6%
香取海匝	34	41	120.6%	35	41	117.1%
山武長生夷隅	129	129	100.0%	133	133	100.0%
安房	42	43	102.4%	44	42	95.5%
君津	127	139	109.4%	136	148	108.8%
市原	54	59	109.3%	56	71	126.8%
県全体	2,777	2,861	103.0%	2,914	2,966	101.8%

居宅療養管理指導の利用実績は、第8期計画期間を通じて、14.5%（介護15.1%、予防5.3%）増加しています。第9期計画では、16.7%（介護17.0%、予防10.7%）の増加を見込んでいます。（表3-2-7-31）

表3-2-7-31 居宅療養管理指導の圏域別利用見込み

（単位：人/月）

圏域	介護サービス			
	令和5年度 (2023年度)	令和6年度 (2024年度)	令和7年度 (2025年度)	令和8年度 (2026年度)
千葉	10,186	10,924	11,550	12,030
東葛南部	15,716	16,934	17,821	18,650
東葛北部	13,103	13,661	14,366	15,042
印旛	4,187	4,507	4,754	4,937
香取海匝	881	924	940	955
山武長生夷隅	2,681	2,760	2,816	2,884
安房	814	866	882	889
君津	1,732	1,800	1,865	1,922
市原	1,571	1,813	2,010	2,227
県全体	50,871	54,189	57,004	59,536

（単位：人/月）

圏域	予防サービス			
	令和5年度 (2023年度)	令和6年度 (2024年度)	令和7年度 (2025年度)	令和8年度 (2026年度)
千葉	474	487	493	494
東葛南部	906	940	968	988
東葛北部	820	865	890	913
印旛	385	399	414	429
香取海匝	36	38	39	39
山武長生夷隅	137	149	151	155
安房	35	38	37	37
君津	148	159	166	172
市原	72	88	96	108
県全体	3,013	3,163	3,254	3,335

(6) 通所介護

老人デイサービスセンター等において、要介護者に、入浴及び食事の提供、その他の日常の生活上の世話、並びに機能訓練を行うことにより、社会的孤立感の解消、心身機能の維持並びに家族の身体的及び精神的負担の軽減を図るサービスです。令和3年度(2021年度)の利用実績値は見込値の99.1%、令和4年度(2022年度)では95.6%となっています。(表3-2-7-32)

表 3-2-7-32 通所介護の圏域別利用状況 (単位：回/月)

圏域	介護サービス					
	令和3年度(2021年度)			令和4年度(2022年度)		
	見込値 a	実績値 b	比較 b/a	見込値 a	実績値 b	比較 b/a
千葉	51,354	56,924	110.8%	54,714	58,242	106.4%
東葛南部	111,034	109,222	98.4%	117,997	109,000	92.4%
東葛北部	114,310	112,665	98.6%	119,816	115,269	96.2%
印旛	50,302	48,577	96.6%	53,053	50,769	95.7%
香取海匝	25,954	25,397	97.9%	26,331	25,182	95.6%
山武長生夷隅	38,244	35,379	92.5%	39,718	35,598	89.6%
安房	11,339	11,220	99.0%	11,579	11,232	97.0%
君津	29,977	28,228	94.2%	30,902	28,365	91.8%
市原	19,386	19,996	103.1%	20,666	20,146	97.5%
県全体	451,900	447,608	99.1%	474,776	453,803	95.6%

通所介護の利用実績は、第8期計画期間を通じて、7.0%増加しています。第9期計画では、11.1%の増加を見込んでいます。(表3-2-7-33)

表3-2-7-33 通所介護の圏域別利用見込み (単位：回/月)

圏域	介護サービス			
	令和5年度 (2023年度)	令和6年度 (2024年度)	令和7年度 (2025年度)	令和8年度 (2026年度)
千葉	62,151	64,799	67,425	70,262
東葛南部	115,386	119,465	121,170	125,421
東葛北部	123,388	127,616	132,244	137,994
印旛	54,936	59,092	61,862	64,139
香取海匝	25,928	26,374	26,749	26,933
山武長生夷隅	38,025	39,372	40,086	40,856
安房	11,554	11,898	11,921	11,946
君津	28,392	29,015	29,362	30,156
市原	19,355	21,843	23,171	24,735
県全体	479,115	499,474	513,990	532,442

(7) 通所リハビリテーション

介護老人保健施設、病院、診療所等において、要介護者に、心身の機能の維持回復を図り、日常生活の自立を助けるため、理学療法、作業療法その他必要なリハビリテーションを行うサービスです。令和3年度(2021年度)の利用実績値は見込値の98.3%、令和4年度(2022年度)では91.8%となっています。

また、要支援者を対象とした介護予防通所リハビリテーションは、令和3年度(2021年度)の実績値は見込値の100.3%、令和4年度(2022年度)では96.7%となっています。(表3-2-7-34)

表3-2-7-34 通所リハビリテーションの圏域別利用状況 (単位：回/月)

圏域	介護サービス					
	令和3年度(2021年度)			令和4年度(2022年度)		
	見込値 a	実績値 b	比較 b/a	見込値 a	実績値 b	比較 b/a
千葉	16,826	20,826	123.8%	17,554	20,636	117.6%
東葛南部	27,423	27,066	98.7%	28,909	26,733	92.5%
東葛北部	29,040	26,484	91.2%	30,758	27,348	88.9%
印旛	11,176	11,529	103.2%	11,863	10,653	89.8%
香取海匠	8,688	8,375	96.4%	8,743	7,839	89.7%
山武長生夷隅	14,608	13,787	94.4%	15,172	13,515	89.1%
安房	8,245	7,915	96.0%	8,449	7,638	90.4%
君津	7,435	6,786	91.3%	7,709	6,723	87.2%
市原	10,637	8,986	84.5%	11,350	7,946	70.0%
県全体	134,078	131,754	98.3%	140,507	129,031	91.8%

(単位：人/月)

圏域	予防サービス					
	令和3年度(2021年度)			令和4年度(2022年度)		
	見込値 a	実績値 b	比較 b/a	見込値 a	実績値 b	比較 b/a
千葉	617	766	124.1%	643	783	121.8%
東葛南部	1,128	1,147	101.7%	1,187	1,188	100.1%
東葛北部	982	890	90.6%	1,056	941	89.1%
印旛	447	431	96.4%	470	394	83.8%
香取海匠	240	270	112.5%	243	288	118.5%
山武長生夷隅	447	421	94.2%	463	397	85.7%
安房	395	418	105.8%	405	420	103.7%
君津	304	254	83.6%	315	238	75.6%
市原	346	322	93.1%	358	319	89.1%
県全体	4,906	4,919	100.3%	5,140	4,968	96.7%

通所リハビリテーションの利用実績は、第8期計画期間を通じて、1.3%（介護1.2%、予防5.0%）増加しています。第9期計画では、7.9%（介護7.9%、予防8.1%）の増加を見込んでいます。（表3-2-7-35）

表3-2-7-35 通所リハビリテーションの圏域別利用見込み

（単位：回/月）

圏域	介護サービス			
	令和5年度 (2023年度)	令和6年度 (2024年度)	令和7年度 (2025年度)	令和8年度 (2026年度)
千葉	20,736	20,598	20,545	20,542
東葛南部	28,344	28,678	29,093	29,825
東葛北部	28,975	30,424	31,598	32,805
印旛	11,073	11,609	12,157	12,617
香取海匝	7,768	7,986	8,139	8,198
山武長生夷隅	13,861	14,445	14,703	14,968
安房	7,882	8,021	8,119	8,165
君津	6,736	6,893	7,067	7,301
市原	7,931	8,468	8,927	9,401
県全体	133,306	137,122	140,348	143,822

（単位：人/月）

圏域	予防サービス			
	令和5年度 (2023年度)	令和6年度 (2024年度)	令和7年度 (2025年度)	令和8年度 (2026年度)
千葉	818	826	848	875
東葛南部	1,222	1,257	1,282	1,309
東葛北部	1,088	1,115	1,145	1,169
印旛	378	405	422	436
香取海匝	294	304	306	310
山武長生夷隅	414	426	439	448
安房	412	424	426	426
君津	237	239	243	249
市原	303	330	347	364
県全体	5,166	5,326	5,458	5,586

(8) 短期入所生活介護

老人短期入所施設において、要介護者を短期間入所させ入浴、排せつ、食事等の介護、その他日常生活上の世話及び機能訓練を行うことにより家族の身体的及び精神的負担の軽減を図るサービスです。令和3年度(2021年度)の利用実績値は見込値の91.8%、令和4年度(2022年度)では87.1%となっています。

また、要支援者を対象とした介護予防短期入所生活介護は、令和3年度(2021年度)の実績値は見込値の70.1%、令和4年度(2022年度)では68.3%となっています。(表3-2-7-36)

表3-2-7-36 短期入所生活介護の圏域別利用状況 (単位：日/月)

圏域	介護サービス					
	令和3年度(2021年度)			令和4年度(2022年度)		
	見込値 a	実績値 b	比較 b/a	見込値 a	実績値 b	比較 b/a
千葉	30,676	30,039	97.9%	32,407	31,064	95.9%
東葛南部	45,506	39,845	87.6%	48,669	39,445	81.0%
東葛北部	33,542	30,688	91.5%	35,057	30,528	87.1%
印旛	19,018	18,152	95.4%	20,192	18,205	90.2%
香取海匝	7,988	7,179	89.9%	8,070	6,736	83.5%
山武長生夷隅	17,015	14,561	85.6%	17,844	14,498	81.2%
安房	6,844	6,703	97.9%	6,933	6,322	91.2%
君津	18,977	17,800	93.8%	19,727	17,511	88.8%
市原	11,767	10,683	90.8%	12,573	11,242	89.4%
県全体	191,333	175,650	91.8%	201,472	175,551	87.1%

(単位：日/月)

圏域	予防サービス					
	令和3年度(2021年度)			令和4年度(2022年度)		
	見込値 a	実績値 b	比較 b/a	見込値 a	実績値 b	比較 b/a
千葉	53	88	166.0%	51	90	176.5%
東葛南部	216	198	91.7%	238	182	76.5%
東葛北部	357	267	74.8%	373	322	86.3%
印旛	358	141	39.4%	404	155	38.4%
香取海匝	133	78	58.6%	140	79	56.4%
山武長生夷隅	98	81	82.7%	98	71	72.4%
安房	38	33	86.8%	45	26	57.8%
君津	104	74	71.2%	113	90	79.6%
市原	42	21	50.0%	48	17	35.4%
県全体	1,399	981	70.1%	1,510	1,032	68.3%

短期入所生活介護の利用実績は、第8期計画期間を通じて、4.0%（介護3.9%、予防31.2%）増加しています。第9期計画では、13.8%（介護17.4%、予防▲1.6%）の増加を見込んでいます。（表3-2-7-37）

表3-2-7-37 短期入所生活介護の圏域別利用見込み

（単位：日/月）

圏域	介護サービス			
	令和5年度 (2023年度)	令和6年度 (2024年度)	令和7年度 (2025年度)	令和8年度 (2026年度)
千葉	31,776	33,895	35,338	37,297
東葛南部	40,138	41,524	42,915	45,170
東葛北部	32,134	33,751	35,359	37,258
印旛	18,744	20,468	21,600	22,330
香取海匝	7,280	7,678	7,793	7,814
山武長生夷隅	15,455	15,813	16,118	16,526
安房	6,189	6,496	6,582	6,693
君津	17,173	17,974	18,908	19,746
市原	13,537	13,926	14,422	14,955
県全体	182,426	191,525	199,035	207,789

（単位：日/月）

圏域	予防サービス			
	令和5年度 (2023年度)	令和6年度 (2024年度)	令和7年度 (2025年度)	令和8年度 (2026年度)
千葉	98	74	77	77
東葛南部	436	298	325	333
東葛北部	338	279	299	307
印旛	134	172	172	184
香取海匝	70	101	115	115
山武長生夷隅	50	52	52	52
安房	33	25	25	25
君津	91	126	128	132
市原	34	38	38	38
県全体	1,284	1,165	1,231	1,263

(9) 短期入所療養介護

介護老人保健施設、療養病床を有する病院、診療所などにおいて、要介護者等を短期間入所させ、看護、医学的管理のもとにおける介護及び機能訓練その他必要な医療並びに日常生活上の世話を行うことにより、療養生活の質の向上並びに家族の身体的及び精神的負担の軽減を図るサービスです。令和3年度(2021年度)の利用実績値は見込値の78.3%、令和4年度(2022年度)では75.2%となっています。

また、要支援者を対象とした介護予防短期入所療養介護は、令和3年度(2021年度)の実績値は見込値の50.8%、令和4年度(2022年度)では69.6%となっています。(表3-2-7-38)

表3-2-7-38 短期入所療養介護の圏域別利用状況 (単位：日/月)

圏域	介護サービス					
	令和3年度(2021年度)			令和4年度(2022年度)		
	見込値 a	実績値 b	比較 b/a	見込値 a	実績値 b	比較 b/a
千葉	1,145	1,309	114.3%	1,135	1,143	100.7%
東葛南部	3,307	2,937	88.8%	3,439	2,987	86.9%
東葛北部	1,718	1,335	77.7%	1,905	1,352	71.0%
印旛	808	585	72.4%	868	626	72.1%
香取海匝	1,456	1,244	85.4%	1,472	1,004	68.2%
山武長生夷隅	1,555	794	51.1%	1,694	790	46.6%
安房	1,486	913	61.4%	1,529	1,295	84.7%
君津	666	355	53.3%	672	384	57.1%
市原	1,149	936	81.5%	1,220	899	73.7%
県全体	13,290	10,408	78.3%	13,934	10,480	75.2%

(単位：日/月)

圏域	予防サービス					
	令和3年度(2021年度)			令和4年度(2022年度)		
	見込値 a	実績値 b	比較 b/a	見込値 a	実績値 b	比較 b/a
千葉	11	6	54.5%	11	2	18.2%
東葛南部	14	8	57.1%	14	10	71.4%
東葛北部	28	4	14.3%	30	21	70.0%
印旛	32	13	40.6%	37	10	27.0%
香取海匝	20	5	25.0%	20	7	35.0%
山武長生夷隅	4	6	150.0%	4	4	100.0%
安房	5	17	340.0%	5	21	420.0%
君津	0	0	-	0	2	-
市原	4	1	25.0%	4	10	250.0%
県全体	118	60	50.8%	125	87	69.6%

短期入所療養介護の利用実績は、第8期計画期間を通じて、18.7%（介護 19.2%、予防▲62.5%）増加しています。第9期計画では、12.8%（介護 12.6%、予防 133.3%）の増加を見込んでいます。（表 3-2-7-39）

表 3-2-7-39 短期入所療養介護の圏域別利用見込み

（単位：日/月）

圏域	介護サービス			
	令和5年度 (2023年度)	令和6年度 (2024年度)	令和7年度 (2025年度)	令和8年度 (2026年度)
千葉	1,046	970	913	857
東葛南部	2,968	3,394	3,634	3,905
東葛北部	1,470	1,524	1,578	1,661
印旛	952	1,086	1,167	1,217
香取海匝	1,254	1,425	1,469	1,492
山武長生夷隅	1,124	1,027	1,054	1,064
安房	1,951	2,064	2,071	2,077
君津	416	415	445	452
市原	1,230	1,175	1,203	1,246
県全体	12,411	13,080	13,534	13,971

（単位：日/月）

圏域	予防サービス			
	令和5年度 (2023年度)	令和6年度 (2024年度)	令和7年度 (2025年度)	令和8年度 (2026年度)
千葉	0	0	0	0
東葛南部	0	0	0	0
東葛北部	3	5	5	5
印旛	2	9	9	9
香取海匝	6	7	7	7
山武長生夷隅	0	0	0	0
安房	6	15	15	15
君津	0	5	5	5
市原	7	15	15	15
県全体	24	56	56	56

(10) 福祉用具貸与

要介護者の自立を助けるために、福祉用具選定の援助、取付け、調整等を行い、福祉用具を貸与することにより、日常生活上の便宜を図り、その機能訓練に資するとともに、家族の負担の軽減を図るサービスです。令和3年度(2021年度)の利用実績値は見込値の101.3%、令和4年度(2022年度)では100.8%となっています。

また、要支援者を対象とした介護予防福祉用具貸与は、令和3年度(2021年度)の実績値は見込値の100.0%、令和4年度(2022年度)では97.9%となっています。(表3-2-7-40)

表 3-2-7-40 福祉用具貸与の圏域別利用状況 (単位：人／月)

圏域	介護サービス					
	令和3年度(2021年度)			令和4年度(2022年度)		
	見込値 a	実績値 b	比較 b/a	見込値 a	実績値 b	比較 b/a
千葉	13,012	12,898	99.1%	14,069	13,734	97.6%
東葛南部	21,064	21,204	100.7%	22,357	22,125	99.0%
東葛北部	17,962	18,404	102.5%	18,902	19,436	102.8%
印旛	7,113	7,386	103.8%	7,520	7,884	104.8%
香取海匝	4,441	4,459	100.4%	4,481	4,636	103.5%
山武長生夷隅	7,245	7,239	99.9%	7,522	7,469	99.3%
安房	2,534	2,604	102.8%	2,574	2,677	104.0%
君津	4,643	4,642	100.0%	4,833	4,848	100.3%
市原	3,807	4,030	105.9%	4,055	4,156	102.5%
県全体	81,821	82,866	101.3%	86,313	86,965	100.8%

(単位：人／月)

圏域	予防サービス					
	令和3年度(2021年度)			令和4年度(2022年度)		
	見込値 a	実績値 b	比較 b/a	見込値 a	実績値 b	比較 b/a
千葉	3,008	2,816	93.6%	3,210	2,792	87.0%
東葛南部	4,485	4,341	96.8%	4,753	4,405	92.7%
東葛北部	4,068	4,234	104.1%	4,390	4,543	103.5%
印旛	2,399	2,347	97.8%	2,521	2,463	97.7%
香取海匝	949	1,037	109.3%	962	1,042	108.3%
山武長生夷隅	1,505	1,493	99.2%	1,554	1,520	97.8%
安房	646	713	110.4%	676	718	106.2%
君津	1,151	1,147	99.7%	1,191	1,203	101.0%
市原	829	912	110.0%	859	1,009	117.5%
県全体	19,040	19,040	100.0%	20,116	19,695	97.9%

※ 福祉用具とは、車いす、車いす付属品、特殊寝台、特殊寝台付属品、床ずれ防止用具、体位変換器、手すり、スロープ、歩行器、歩行補助つえ、認知症老人徘徊感知機器、移動用リフト（つり具の部分を除く）、自動排泄処理装置をいいます。

福祉用具貸与の利用実績は、第8期計画期間を通じて、8.8%（介護9.3%、予防6.5%）増加しています。第9期計画では、11.9%（介護12.7%、予防8.4%）の増加を見込んでいます。（表3-2-7-41）

表3-2-7-41 福祉用具貸与の圏域別利用見込み（単位：人/月）

圏域	介護サービス			
	令和5年度 (2023年度)	令和6年度 (2024年度)	令和7年度 (2025年度)	令和8年度 (2026年度)
千葉	14,214	14,870	15,567	16,278
東葛南部	23,128	24,575	25,531	26,592
東葛北部	20,576	21,232	22,189	23,151
印旛	8,352	8,931	9,364	9,707
香取海匝	4,702	4,780	4,818	4,829
山武長生夷隅	7,683	7,904	8,035	8,197
安房	2,750	2,848	2,874	2,886
君津	4,955	5,154	5,270	5,428
市原	4,252	4,540	4,797	5,067
県全体	90,612	94,834	98,445	102,135

（単位：人/月）

圏域	予防サービス			
	令和5年度 (2023年度)	令和6年度 (2024年度)	令和7年度 (2025年度)	令和8年度 (2026年度)
千葉	2,874	2,852	2,844	2,872
東葛南部	4,516	4,608	4,737	4,868
東葛北部	4,805	4,962	5,126	5,260
印旛	2,484	2,619	2,716	2,810
香取海匝	1,057	1,063	1,070	1,070
山武長生夷隅	1,515	1,574	1,606	1,628
安房	749	784	793	792
君津	1,243	1,286	1,305	1,332
市原	1,032	1,212	1,280	1,353
県全体	20,275	20,960	21,477	21,985

(11) 特定福祉用具販売

要介護者の自立を助けるために、入浴や排せつなどに使用され貸与使用に適さない特定福祉用具の購入費の一部を支給するサービスです。令和3年度(2021年度)の利用実績値は見込値の97.2%、令和4年度(2022年度)では94.4%となっています。

また、要支援者を対象とした特定介護予防福祉用具販売は、令和3年度(2021年度)の実績値は見込値の91.7%、令和4年度(2022年度)では85.7%となっています。(表3-2-7-42)

表3-2-7-42 特定福祉用具販売の圏域別利用状況 (単位：人/月)

圏域	介護サービス					
	令和3年度(2021年度)			令和4年度(2022年度)		
	見込値 a	実績値 b	比較 b/a	見込値 a	実績値 b	比較 b/a
千葉	194	229	118.0%	204	226	110.8%
東葛南部	399	384	96.2%	416	392	94.2%
東葛北部	342	323	94.4%	357	313	87.7%
印旛	147	141	95.9%	156	141	90.4%
香取海匝	91	86	94.5%	91	88	96.7%
山武長生夷隅	140	122	87.1%	146	123	84.2%
安房	58	54	93.1%	58	52	89.7%
君津	83	72	86.7%	85	81	95.3%
市原	63	64	101.6%	67	76	113.4%
県全体	1,517	1,475	97.2%	1,580	1,492	94.4%

(単位：人/月)

圏域	予防サービス					
	令和3年度(2021年度)			令和4年度(2022年度)		
	見込値 a	実績値 b	比較 b/a	見込値 a	実績値 b	比較 b/a
千葉	46	55	119.6%	48	57	118.8%
東葛南部	102	103	101.0%	109	98	89.9%
東葛北部	107	99	92.5%	114	98	86.0%
印旛	55	48	87.3%	56	49	87.5%
香取海匝	25	19	76.0%	26	18	69.2%
山武長生夷隅	40	34	85.0%	41	28	68.3%
安房	29	18	62.1%	29	15	51.7%
君津	28	18	64.3%	31	23	74.2%
市原	13	14	107.7%	14	15	107.1%
県全体	445	408	91.7%	468	401	85.7%

※ 特定福祉用具は、腰掛便座、自動排泄処理装置の交換可能部品、入浴補助用具、簡易浴槽、移動用リフトのつり具の部分をいいます。

特定福祉用具販売の利用実績は、第8期計画期間を通じて、1.5%（介護2.2%、予防▲1.0%）増加しています。第9期計画では、13.5%（介護13.5%、予防13.4%）の増加を見込んでいます。（表3-2-7-43）

表 3-2-7-43 特定福祉用具販売の圏域別利用見込み（単位：人/月）

圏域	介護サービス			
	令和5年度 (2023年度)	令和6年度 (2024年度)	令和7年度 (2025年度)	令和8年度 (2026年度)
千葉	230	228	228	233
東葛南部	404	426	442	462
東葛北部	314	311	323	339
印旛	164	222	233	241
香取海匝	88	84	85	85
山武長生夷隅	131	133	139	141
安房	42	39	37	37
君津	80	88	89	93
市原	55	75	80	80
県全体	1,508	1,606	1,656	1,711

（単位：人/月）

圏域	予防サービス			
	令和5年度 (2023年度)	令和6年度 (2024年度)	令和7年度 (2025年度)	令和8年度 (2026年度)
千葉	58	59	59	60
東葛南部	94	97	109	109
東葛北部	109	109	113	119
印旛	47	55	55	56
香取海匝	15	18	18	18
山武長生夷隅	27	29	30	30
安房	9	11	12	12
君津	27	27	29	29
市原	16	23	23	23
県全体	402	428	448	456

(12) 居宅介護支援・介護予防支援

要介護者が適切に保健医療サービス又は福祉サービスを利用することができるようサービス計画を作成するとともに、計画に基づく居宅サービス等の提供が確保されるようサービス事業者その他の者との連携調整を行うサービスです。令和3年度(2021年度)の利用実績値は見込値の99.9%、令和4年度(2022年度)では99.9%となっています。

また、介護予防支援は、要支援者がサービスを適切に利用できるように、介護予防サービス計画を作成するとともに計画に基づくサービスの提供が確保されるようサービス事業者等と連絡調整を行うサービスです。利用状況は、令和3年度(2021年度)の実績値は見込値の100.3%、令和4年度(2022年度)では97.7%となっています。(表3-2-7-44)

表3-2-7-44 居宅介護支援・介護予防支援の圏域別利用状況 (単位：人/月)

圏域	介護サービス					
	令和3年度(2021年度)			令和4年度(2022年度)		
	見込値 a	実績値 b	比較 b/a	見込値 a	実績値 b	比較 b/a
千葉	19,430	19,509	100.4%	20,487	20,393	99.5%
東葛南部	32,318	32,190	99.6%	34,108	33,341	97.8%
東葛北部	27,279	27,192	99.7%	28,534	28,301	99.2%
印旛	11,116	11,296	101.6%	11,738	11,849	100.9%
香取海匝	6,922	6,749	97.5%	6,978	6,834	97.9%
山武長生夷隅	10,560	10,434	98.8%	10,963	10,656	97.2%
安房	4,175	4,148	99.4%	4,232	4,219	99.7%
君津	7,292	7,122	97.7%	7,560	7,327	96.9%
市原	6,416	6,131	95.6%	6,625	6,251	94.4%
県全体	125,508	124,771	99.9%	131,225	129,171	99.9%

(単位：人/月)

圏域	予防サービス					
	令和3年度(2021年度)			令和4年度(2022年度)		
	見込値 a	実績値 b	比較 b/a	見込値 a	実績値 b	比較 b/a
千葉	3,688	3,620	98.2%	3,968	3,622	91.3%
東葛南部	5,819	5,732	98.5%	6,162	5,844	94.8%
東葛北部	5,234	5,294	101.1%	5,631	5,614	99.7%
印旛	2,854	2,849	99.8%	2,993	2,973	99.3%
香取海匝	1,143	1,265	110.7%	1,173	1,290	110.0%
山武長生夷隅	1,845	1,823	98.8%	1,900	1,818	95.7%
安房	997	1,055	105.8%	1,003	1,051	104.8%
君津	1,371	1,369	99.9%	1,453	1,396	96.1%
市原	1,133	1,149	101.4%	1,175	1,259	107.1%
県全体	24,084	24,156	100.3%	25,458	24,867	97.7%

居宅介護支援の利用実績は、第8期計画期間を通じて、6.8%増加しています。第9期計画では、10.7%の増加を見込んでいます。

介護予防支援の利用実績は、第8期計画期間を通じて、6.1%増加しています。第9期計画では、8.6%の増加を見込んでいます。(表 3-2-7-45)

表 3-2-7-45 居宅介護支援・介護予防支援の圏域別利用見込み

(単位：人/月)

圏域	介護サービス			
	令和5年度 (2023年度)	令和6年度 (2024年度)	令和7年度 (2025年度)	令和8年度 (2026年度)
千葉	20,994	21,713	22,478	23,260
東葛南部	34,624	36,421	37,398	38,590
東葛北部	29,494	30,433	31,556	32,798
印旛	12,475	13,285	13,916	14,455
香取海匝	6,840	7,026	7,081	7,119
山武長生夷隅	10,871	11,139	11,321	11,536
安房	4,259	4,392	4,441	4,464
君津	7,386	7,699	7,940	8,233
市原	6,365	6,820	6,961	7,119
県全体	133,308	138,928	143,092	147,574

(単位：人/月)

圏域	予防サービス			
	令和5年度 (2023年度)	令和6年度 (2024年度)	令和7年度 (2025年度)	令和8年度 (2026年度)
千葉	3,748	3,744	3,759	3,824
東葛南部	5,912	6,081	6,277	6,465
東葛北部	5,991	6,190	6,391	6,572
印旛	3,015	3,176	3,292	3,405
香取海匝	1,323	1,349	1,360	1,370
山武長生夷隅	1,826	1,885	1,922	1,945
安房	1,098	1,130	1,144	1,150
君津	1,429	1,479	1,500	1,531
市原	1,280	1,442	1,531	1,553
県全体	25,622	26,476	27,176	27,815

(13) 住宅改修

要介護者が、手すりの取り付けなどの住宅の改修を行ったときに、その改修経費の一部を支給するサービスです。これには、手すりの取り付け、段差の解消、滑りの防止及び移動の円滑化等のための床又は通路面の材料の変更、引き戸等への扉の取り替え、洋式便器等への便器の取り替えなどが対象となります。令和3年度(2021年度)の利用実績値は見込値の93.1%、令和4年度(2022年度)では86.8%となっています。

また、要支援者を対象とした予防サービスの住宅改修は、令和3年度(2021年度)の実績値は見込値の97.7%、令和4年度(2022年度)では92.5%となっています。(表3-2-7-46)

表3-2-7-46 住宅改修の圏域別利用状況 (単位：人/月)

圏域	介護サービス					
	令和3年度(2021年度)			令和4年度(2022年度)		
	見込値 a	実績値 b	比較 b/a	見込値 a	実績値 b	比較 b/a
千葉	130	147	113.1%	137	146	106.6%
東葛南部	307	297	96.7%	323	275	85.1%
東葛北部	251	224	89.2%	263	215	81.7%
印旛	107	95	88.8%	110	104	94.5%
香取海匝	53	48	90.6%	54	42	77.8%
山武長生夷隅	87	73	83.9%	91	72	79.1%
安房	33	31	93.9%	33	32	97.0%
君津	66	56	84.8%	68	59	86.8%
市原	68	55	80.9%	72	54	75.0%
県全体	1,102	1,026	93.1%	1,151	999	86.8%

(単位：人/月)

圏域	予防サービス					
	令和3年度(2021年度)			令和4年度(2022年度)		
	見込値 a	実績値 b	比較 b/a	見込値 a	実績値 b	比較 b/a
千葉	53	76	143.4%	55	83	150.9%
東葛南部	143	139	97.2%	164	141	86.0%
東葛北部	153	137	89.5%	166	141	84.9%
印旛	63	66	104.8%	68	66	97.1%
香取海匝	25	20	80.0%	25	16	64.0%
山武長生夷隅	46	36	78.3%	47	36	76.6%
安房	15	16	106.7%	15	15	100.0%
君津	35	30	85.7%	38	32	84.2%
市原	23	23	100.0%	23	26	113.0%
県全体	556	543	97.7%	601	556	92.5%

住宅改修の利用実績は、第8期計画期間を通じて、4.2%（介護1.2%、予防9.9%）増加しています。第9期計画では、19.1%（介護17.9%、予防21.1%）の増加を見込んでいます。（表3-2-7-47）

表3-2-7-47 住宅改修の圏域別利用見込み （単位：人/月）

圏域	介護サービス			
	令和5年度 (2023年度)	令和6年度 (2024年度)	令和7年度 (2025年度)	令和8年度 (2026年度)
千葉	158	162	179	185
東葛南部	303	317	331	349
東葛北部	212	241	252	267
印旛	113	123	127	133
香取海匝	51	51	54	56
山武長生夷隅	72	75	76	77
安房	23	25	25	26
君津	71	73	73	76
市原	35	51	52	55
県全体	1,038	1,118	1,169	1,224

（単位：人/月）

圏域	予防サービス			
	令和5年度 (2023年度)	令和6年度 (2024年度)	令和7年度 (2025年度)	令和8年度 (2026年度)
千葉	84	85	93	90
東葛南部	157	164	175	176
東葛北部	142	160	167	172
印旛	89	132	138	144
香取海匝	22	19	19	19
山武長生夷隅	28	29	29	29
安房	20	20	20	20
君津	36	38	40	41
市原	19	31	31	32
県全体	597	678	712	723

(14) 特定施設入居者生活介護

有料老人ホーム、養護老人ホーム等に入居している要介護者に、入浴、排せつ、食事等の介護、その他の日常生活上の世話、機能訓練及び療養上の世話を行うサービスです。令和3年度(2021年度)の利用実績値は見込値の93.6%、令和4年度(2022年度)では91.2%となっています。

また、要支援者を対象とした予防サービスの特定施設入居者生活介護は、令和3年度(2021年度)の実績値は見込値の94.8%、令和4年度(2022年度)では86.4%となっています。(表3-2-7-48)

表3-2-7-48 特定施設入居者生活介護(地域密着型を除く)の圏域別
 利用状況(単位:人/月)

圏域	介護サービス					
	令和3年度(2021年度)			令和4年度(2022年度)		
	見込値 a	実績値 b	比較 b/a	見込値 a	実績値 b	比較 b/a
千葉	2,348	2,139	91.1%	2,508	2,249	89.7%
東葛南部	3,340	3,352	100.4%	3,593	3,529	98.2%
東葛北部	2,776	2,607	93.9%	2,940	2,648	90.1%
印旛	1,092	928	85.0%	1,158	990	85.5%
香取海匝	184	171	92.9%	184	170	92.4%
山武長生夷隅	418	395	94.5%	427	395	92.5%
安房	225	209	92.9%	243	201	82.7%
君津	347	331	95.4%	356	340	95.5%
市原	391	276	70.6%	474	314	66.2%
県全体	11,121	10,408	93.6%	11,883	10,836	91.2%

(単位:人/月)

圏域	予防サービス					
	令和3年度(2021年度)			令和4年度(2022年度)		
	見込値 a	実績値 b	比較 b/a	見込値 a	実績値 b	比較 b/a
千葉	200	201	100.5%	202	194	96.0%
東葛南部	421	450	106.9%	460	435	94.6%
東葛北部	408	355	87.0%	434	346	79.7%
印旛	208	192	92.3%	218	193	88.5%
香取海匝	29	21	72.4%	30	18	60.0%
山武長生夷隅	79	70	88.6%	80	61	76.3%
安房	44	37	84.1%	44	32	72.7%
君津	59	52	88.1%	64	50	78.1%
市原	31	24	77.4%	37	27	73.0%
県全体	1,479	1,402	94.8%	1,569	1,356	86.4%

特定施設入居者生活介護の利用実績は、第8期計画期間を通じて、6.2%

(介護 8.3%、予防▲9.1%)増加しています。第9期計画では、13.3%
(介護 13.8%、予防 9.5%)の増加を見込んでいます。(表 3-2-7-49)

表 3-2-7-49 特定施設入居者生活介護の圏域別利用見込み

(単位：人/月)

圏域	介護サービス				予防サービス			
	令和 5年度 (2023年度)	令和 6年度 (2024年度)	令和 7年度 (2025年度)	令和 8年度 (2026年度)	令和 5年度 (2023年度)	令和 6年度 (2024年度)	令和 7年度 (2025年度)	令和 8年度 (2026年度)
	千葉	2,365	2,485	2,589	2,685	190	181	177
東葛南部	3,580	3,776	3,932	4,107	394	409	433	451
東葛北部	2,760	2,904	3,023	3,094	344	366	379	385
印旛	1,049	1,098	1,146	1,198	177	189	197	204
香取海匝	174	179	182	182	16	19	19	19
山武長生夷隅	411	424	435	445	49	52	52	52
安房	222	230	231	233	28	30	30	30
君津	346	348	353	362	48	49	49	51
市原	366	408	465	521	28	22	25	27
県全体	11,273	11,852	12,356	12,827	1,274	1,317	1,361	1,395

圏域	(参考) 地域密着型介護サービス				(参考) 合計			
	令和 5年度 (2023年度)	令和 6年度 (2024年度)	令和 7年度 (2025年度)	令和 8年度 (2026年度)	令和 5年度 (2023年度)	令和 6年度 (2024年度)	令和 7年度 (2025年度)	令和 8年度 (2026年度)
	千葉	56	59	61	114	2,611	2,725	2,827
東葛南部	116	115	115	115	4,090	4,300	4,480	4,673
東葛北部	21	23	24	26	3,125	3,293	3,426	3,505
印旛	75	78	80	82	1,301	1,365	1,423	1,484
香取海匝	27	27	27	27	217	225	228	228
山武長生夷隅	29	29	29	29	489	505	516	526
安房	28	28	28	28	278	288	289	291
君津	0	0	0	0	394	397	402	413
市原	0	0	0	0	394	430	490	548
県全体	352	359	364	421	12,899	13,528	14,081	14,643

4 施設サービスの種類別・圏域別利用状況

(1) 介護老人福祉施設（入所定員30人以上の特別養護老人ホーム）

入所する要介護者に対し、施設サービス計画に基づいて入浴、排せつ、食事等の介護、その他の日常生活上の世話、機能訓練、健康管理及び療養上の世話を行う施設サービスです。令和3年度(2021年度)の利用実績値は見込値の98.1%、令和4年度(2022年度)では96.5%となっています。
(表3-2-7-50)

表3-2-7-50 介護老人福祉施設（地域密着型を除く）の圏域別利用状況

(単位：人/月)

圏域	令和3年度(2021年度)			令和4年度(2022年度)		
	見込値 a	実績値 b	比較 b/a	見込値 a	実績値 b	比較 b/a
千葉	3,546	3,430	96.7%	3,786	3,522	93.0%
東葛南部	5,509	5,525	100.3%	5,817	5,815	100.0%
東葛北部	5,518	5,371	97.3%	5,624	5,381	95.7%
印旛	3,139	3,033	96.6%	3,178	3,114	98.0%
香取海匝	1,896	1,857	97.9%	1,921	1,850	96.3%
山武長生夷隅	3,051	3,006	98.5%	3,148	3,020	95.9%
安房	1,035	1,016	98.2%	1,054	993	94.2%
君津	1,480	1,454	98.2%	1,544	1,450	93.9%
市原	1,100	1,093	99.4%	1,127	1,100	97.6%
県全体	26,274	25,785	98.1%	27,199	26,245	96.5%

介護老人福祉施設（特別養護老人ホーム）の利用実績は、第8期計画期間を通じて、4.2%増加しています。第9期計画では、8.7%の増加を見込んでいます。（表3-2-7-51）

表3-2-7-51 介護老人福祉施設（特別養護老人ホーム）の圏域別利用見込み

（単位：人/月）

圏域	介護サービス				（参考） 地域密着型介護サービス				（参考） 合計			
	令和 5年度 （2023 年度）	令和 6年度 （2024 年度）	令和 7年度 （2025 年度）	令和 8年度 （2026 年度）	令和 5年度 （2023 年度）	令和 6年度 （2024 年度）	令和 7年度 （2025 年度）	令和 8年度 （2026 年度）	令和 5年度 （2023 年度）	令和 6年度 （2024 年度）	令和 7年度 （2025 年度）	令和 8年度 （2026 年度）
千葉	3,646	3,834	4,054	4,154	81	87	87	87	3,727	3,921	4,141	4,241
東葛南部	6,030	6,191	6,507	6,713	304	305	305	305	6,334	6,496	6,812	7,018
東葛北部	5,454	5,624	5,819	5,844	450	443	443	443	5,904	6,067	6,262	6,287
印旛	3,204	3,274	3,364	3,487	153	180	180	204	3,357	3,454	3,544	3,691
香取海匝	1,822	1,938	1,938	1,938	202	193	193	193	2,024	2,131	2,131	2,131
山武長生夷隅	3,091	3,099	3,178	3,191	219	222	223	224	3,310	3,321	3,401	3,415
安房	1,005	1,013	1,013	1,013	47	48	48	48	1,052	1,061	1,061	1,061
君津	1,509	1,539	1,544	1,549	344	376	378	379	1,853	1,915	1,922	1,928
市原	1,104	1,235	1,272	1,302	113	166	169	171	1,217	1,401	1,441	1,473
県全体	26,865	27,747	28,689	29,191	1,913	2,020	2,026	2,054	28,778	29,767	30,715	31,245

(2) 介護老人保健施設

入所する要介護者に対し、施設サービス計画に基づいて、看護、医学的管理の下における介護及び機能訓練、その他必要な医療並びに日常生活上の世話をを行う施設サービスです。令和3年度(2021年度)の利用実績値は見込値の96.7%、令和4年度(2022年度)では95.0%となっています。
 (表 3-2-7-52)

表 3-2-7-52 介護老人保健施設の圏域別利用状況 (単位：人/月)

圏域	令和3年度(2021年度)			令和4年度(2022年度)		
	見込値 a	実績値 b	比較 b/a	見込値 a	実績値 b	比較 b/a
千葉	<u>1,515</u>	<u>1,523</u>	<u>100.5%</u>	<u>1,515</u>	<u>1,525</u>	<u>100.7%</u>
東葛南部	<u>3,171</u>	<u>3,119</u>	<u>98.4%</u>	<u>3,179</u>	<u>3,107</u>	<u>97.7%</u>
東葛北部	<u>3,133</u>	<u>3,074</u>	<u>98.1%</u>	<u>3,188</u>	<u>3,054</u>	<u>95.8%</u>
印旛	<u>1,703</u>	<u>1,577</u>	<u>92.6%</u>	<u>1,729</u>	<u>1,592</u>	<u>92.1%</u>
香取海匝	<u>1,149</u>	<u>1,145</u>	<u>99.7%</u>	<u>1,155</u>	<u>1,116</u>	<u>96.6%</u>
山武長生夷隅	<u>1,613</u>	<u>1,502</u>	<u>93.1%</u>	<u>1,653</u>	<u>1,466</u>	<u>88.7%</u>
安房	<u>737</u>	<u>718</u>	<u>97.4%</u>	<u>746</u>	<u>703</u>	<u>94.2%</u>
君津	<u>877</u>	<u>855</u>	<u>97.5%</u>	<u>887</u>	<u>847</u>	<u>95.5%</u>
市原	<u>889</u>	<u>786</u>	<u>88.4%</u>	<u>889</u>	<u>779</u>	<u>87.6%</u>
県全体	<u>14,787</u>	<u>14,299</u>	<u>96.7%</u>	<u>14,941</u>	<u>14,189</u>	<u>95.0%</u>

介護老人保健施設の利用実績は、第8期計画期間を通じて、2.1%減少しています。第9期計画では、1.8%の減少を見込んでいます。

(表 3-2-7-53)

表 3-2-7-53 介護老人保健施設の圏域別利用見込み

(単位：人/月)

圏域	介護サービス			
	令和5年度 (2023年度)	令和6年度 (2024年度)	令和7年度 (2025年度)	令和8年度 (2026年度)
千葉	1,483	1,383	1,263	1,163
東葛南部	3,112	3,086	3,088	2,990
東葛北部	2,949	2,984	2,944	2,974
印旛	1,567	1,565	1,585	1,605
香取海匝	1,084	1,100	1,100	1,100
山武長生夷隅	1,508	1,504	1,505	1,508
安房	691	693	695	696
君津	850	872	877	883
市原	760	819	826	833
県全体	14,004	14,006	13,883	13,752

(3) 介護医療院

入所する要介護者に対し、施設サービス計画に基づいて療養上の管理、看護、医学的管理の下における介護及び機能訓練等の必要な医療、その他日常生活上の世話をを行う施設サービスです。令和3年度(2021年度)の利用実績値は見込値の75.3%、令和4年度(2022年度)では75.0%となっています。(表3-2-7-54)

表 3-2-7-54 介護医療院の圏域別利用状況 (単位：人／月)

圏域	令和3年度(2021年度)			令和4年度(2022年度)		
	見込値 a	実績値 b	比較 b/a	見込値 a	実績値 b	比較 b/a
千葉	280	146	52.1%	400	218	54.5%
東葛南部	310	287	92.6%	313	301	96.2%
東葛北部	143	120	83.9%	145	149	102.8%
印旛	64	48	75.0%	92	52	56.5%
香取海匝	100	72	72.0%	103	65	63.1%
山武長生夷隅	30	32	106.7%	43	36	83.7%
安房	72	44	61.1%	81	56	69.1%
君津	3	1	33.3%	3	3	100.0%
市原	3	7	233.3%	3	7	233.3%
県全体	1,005	757	75.3%	1,183	887	75.0%

介護医療院の利用実績は、第8期計画期間を通じて、40.3%増加しています。第9期計画では、81.2%の増加を見込んでいます。(表3-2-7-55)

表3-2-7-55 介護医療院の圏域別利用見込み (単位：人/月)

圏域	介護サービス			
	令和5年度 (2023年度)	令和6年度 (2024年度)	令和7年度 (2025年度)	令和8年度 (2026年度)
千葉	281	381	501	601
東葛南部	332	335	336	437
東葛北部	217	233	304	329
印旛	67	91	111	131
香取海匝	60	116	117	119
山武長生夷隅	38	45	42	41
安房	56	133	133	133
君津	4	41	41	41
市原	6	28	89	91
県全体	1,061	1,403	1,674	1,923

(4) 介護療養型医療施設

入所する要介護者に対し、施設サービス計画に基づいて、療養上の管理、看護、医学的管理の下における介護、その他の世話及び機能訓練その他必要な医療を提供する施設サービスです。令和3年度(2021年度)の利用実績値は見込値の94.8%、令和4年度(2022年度)では77.9%となっています。

なお、介護療養型医療施設は、令和6年3月31日をもって、介護医療院等に全て転換される予定です。(表3-2-7-56)

表3-2-7-56 介護療養型医療施設の圏域別利用状況 (単位：人/月)

圏域	令和3年度(2021年度)			令和4年度(2022年度)		
	見込値 a	実績値 b	比較 b/a	見込値 a	実績値 b	比較 b/a
千葉	3	4	133.3%	3	4	133.3%
東葛南部	32	10	31.3%	32	4	12.5%
東葛北部	106	85	80.2%	100	48	48.0%
印旛	3	5	166.7%	3	2	66.7%
香取海匝	37	37	100.0%	37	36	97.3%
山武長生夷隅	23	20	87.0%	23	15	65.2%
安房	131	155	118.3%	122	137	112.3%
君津	65	63	96.9%	66	55	83.3%
市原	4	4	100.0%	4	3	75.0%
県全体	404	383	94.8%	390	304	77.9%

5 地域密着型サービスの種類別・圏域別利用状況

(1) 定期巡回・随時対応型訪問介護看護

要介護者に対し、日中・夜間を通じて、訪問介護と訪問看護を一体的に又はそれぞれが密接に連携しながら、定期巡回訪問と随時の対応を行うサービスです。令和3年度(2021年度)の利用実績値は見込値の86.5%、令和4年度(2022年度)の実績値は78.9%となっています。(表3-2-7-57)

表3-2-7-57 定期巡回・随時対応型訪問介護看護の圏域別利用状況

(単位：人／月)

圏域	令和3年度(2021年度)			令和4年度(2022年度)		
	見込値 a	実績値 b	比較 b/a	見込値 a	実績値 b	比較 b/a
千葉	283	211	74.6%	317	209	65.9%
東葛南部	232	243	104.7%	276	258	93.5%
東葛北部	279	239	85.7%	309	234	75.7%
印旛	110	88	80.0%	145	89	61.4%
香取海匝	12	3	25.0%	18	40	222.2%
山武長生夷隅	10	10	100.0%	24	16	66.7%
安房	2	4	200.0%	2	3	150.0%
君津	155	140	90.3%	177	151	85.3%
市原	14	11	78.6%	14	12	85.7%
県全体	1,097	949	86.5%	1,282	1,012	78.9%

定期巡回・随時対応型訪問介護看護の利用実績は、第8期計画期間を通じて、19.1%増加しています。第9期計画では、35.3%の増加を見込んでいます。(表 3-2-7-58)

表 3-2-7-58 定期巡回・随時対応型訪問介護看護の圏域別利用
見込み (単位：人/月)

圏域	介護サービス			
	令和5年度 (2023年度)	令和6年度 (2024年度)	令和7年度 (2025年度)	令和8年度 (2026年度)
千葉	213	242	283	323
東葛南部	329	364	374	390
東葛北部	241	320	336	352
印旛	81	87	97	104
香取海匠	70	51	50	60
山武長生夷隅	21	26	40	46
安房	2	12	22	29
君津	158	164	188	195
市原	15	28	29	30
県全体	1,130	1,294	1,419	1,529

(2) 夜間対応型訪問介護

要介護者に対し、夜間において定期的な巡回又は通報により介護福祉士、ホームヘルパー等が訪問し、排せつの介護、日常生活上の緊急時の対応その他の援助を行うサービスです。令和3年度(2021年度)の利用実績値は見込値の114.5%、令和4年度(2022年度)の実績値は114.5%となっています。(表3-2-7-59)

表3-2-7-59 夜間対応型訪問介護の圏域別利用状況

(単位：人／月)

圏域	令和3年度(2021年度)			令和4年度(2022年度)		
	見込値 a	実績値 b	比較 b/a	見込値 a	実績値 b	比較 b/a
千葉	0	0	—	0	0	—
東葛南部	82	83	101.2%	85	89	104.7%
東葛北部	17	32	188.2%	17	32	188.2%
印旛	0	0	—	0	0	—
香取海匝	0	0	—	0	0	—
山武長生夷隅	0	0	—	0	0	—
安房	2	0	0.0%	2	0	0.0%
君津	6	6	100.0%	6	5	83.3%
市原	0	0	—	0	0	—
県全体	107	121	114.5%	110	126	114.5%

夜間対応型訪問介護の利用実績は、第8期計画期間を通じて、4.9%増加しています。第9期計画では、15.6%の増加を見込んでいます。

(表 3-2-7-60)

表 3-2-7-60 夜間対応型訪問介護の圏域別利用見込み

(単位：人/月)

圏域	介護サービス			
	令和5年度 (2023年度)	令和6年度 (2024年度)	令和7年度 (2025年度)	令和8年度 (2026年度)
千葉	0	0	0	0
東葛南部	88	94	99	102
東葛北部	37	39	40	43
印旛	0	0	0	0
香取海匝	0	0	0	0
山武長生夷隅	0	0	0	0
安房	0	0	0	0
君津	3	3	3	3
市原	0	0	0	0
県全体	128	136	142	148

(3) 認知症対応型通所介護

認知症の要介護者が、老人デイサービス事業を行う施設又は老人デイサービスセンターに通い、その施設で入浴、排せつ、食事等の介護その他の日常生活上の世話及び機能訓練を受けるサービスです。令和3年度(2021年度)の利用実績値は見込値の81.1%、令和4年度(2022年度)では78.3%となっています。

また、認知症の要支援者を対象とした介護予防認知症対応型通所介護は、令和3年度(2021年度)の実績値は見込値の54.7%、令和4年度(2022年度)では68.4%となっています。(表3-2-7-61)

表3-2-7-61 認知症対応型通所介護の圏域別利用状況 (単位：回/月)

圏域	介護サービス					
	令和3年度(2021年度)			令和4年度(2022年度)		
	見込値 a	実績値 b	比較 b/a	見込値 a	実績値 b	比較 b/a
千葉	1,004	746	74.3%	1,146	760	66.3%
東葛南部	4,171	3,541	84.9%	4,337	3,684	84.9%
東葛北部	1,713	1,326	77.4%	1,788	1,276	71.4%
印旛	2,145	1,592	74.2%	2,276	1,751	76.9%
香取海匝	979	614	62.7%	1,012	512	50.6%
山武長生夷隅	1,576	1,172	74.4%	1,647	1,134	68.9%
安房	2,560	2,423	94.6%	2,594	2,392	92.2%
君津	766	679	88.6%	792	693	87.5%
市原	0	0	二	0	0	二
県全体	14,914	12,093	81.1%	15,592	12,202	78.3%

(単位：回/月)

圏域	予防サービス					
	令和3年度(2021年度)			令和4年度(2022年度)		
	見込値 a	実績値 b	比較 b/a	見込値 a	実績値 b	比較 b/a
千葉	0	1	二	0	3	二
東葛南部	0	2	二	0	4	二
東葛北部	0	8	二	0	6	二
印旛	28	5	17.9%	28	8	28.6%
香取海匝	32	17	53.1%	32	21	65.6%
山武長生夷隅	11	0	0.0%	11	0	0.0%
安房	14	9	64.3%	14	7	50.0%
君津	10	10	100.0%	10	16	160.0%
市原	0	0	二	0	0	二
県全体	95	52	54.7%	95	65	68.4%

認知症対応型通所介護の利用実績は、第8期計画期間を通じて、2.0%（介護2.1%、予防▲28.3%）増加しています。第9期計画では、12.6%（介護121.1%、予防12.2%）の増加を見込んでいます。（表3-2-7-62）

表3-2-7-62 認知症対応型通所介護の圏域別利用見込み

（単位：回/月）

圏域	介護サービス				予防サービス			
	令和 5年度 (2023年度)	令和 6年度 (2024年度)	令和 7年度 (2025年度)	令和 8年度 (2026年度)	令和 5年度 (2023年度)	令和 6年度 (2024年度)	令和 7年度 (2025年度)	令和 8年度 (2026年度)
	千葉	847	842	918	961	0	0	0
東葛南部	3,876	4,153	4,227	4,427	3	3	3	3
東葛北部	1,140	1,155	1,180	1,222	6	6	6	6
印旛	1,854	2,121	2,248	2,346	7	8	8	8
香取海匝	453	462	482	494	10	46	46	50
山武長生夷隅	1,119	1,292	1,307	1,316	0	0	0	0
安房	2,247	2,238	2,256	2,257	0	7	7	7
君津	815	821	822	839	12	10	10	10
市原	0	0	0	0	0	0	0	0
県全体	12,351	13,084	13,440	13,862	38	80	80	84

圏域	合計			
	令和 5年度 (2023年度)	令和 6年度 (2024年度)	令和 7年度 (2025年度)	令和 8年度 (2026年度)
	千葉	847	842	918
東葛南部	3,879	4,156	4,230	4,430
東葛北部	1,146	1,161	1,186	1,228
印旛	1,861	2,129	2,256	2,354
香取海匝	463	508	528	544
山武長生夷隅	1,119	1,292	1,307	1,316
安房	2,247	2,245	2,263	2,264
君津	827	831	832	849
市原	0	0	0	0
県全体	12,389	13,164	13,520	13,946

(4) 小規模多機能型居宅介護

要介護者に対し、心身の状況や置かれている環境等に応じ、その者の選択に基づいて、居宅において又は一定のサービス拠点への通所もしくは短期宿泊によって、入浴、排せつ、食事等の介護その他の日常生活上の世話及び機能訓練を行うサービスです。令和3年度(2021年度)の利用実績値は見込値の92.0%、令和4年度(2022年度)では85.7%となっています。

また、要支援者を対象とした介護予防小規模多機能型居宅介護は、令和3年度(2021年度)の実績値は見込値の76.3%、令和4年度(2022年度)では67.9%となっています。(表3-2-7-63)

表 3-2-7-63 小規模多機能型居宅介護の圏域別利用状況 (単位：人/月)

圏域	介護サービス					
	令和3年度(2021年度)			令和4年度(2022年度)		
	見込値 a	実績値 b	比較 b/a	見込値 a	実績値 b	比較 b/a
千葉	454	485	106.8%	473	501	105.9%
東葛南部	630	557	88.4%	693	584	84.3%
東葛北部	463	398	86.0%	501	397	79.2%
印旛	370	322	87.0%	417	348	83.5%
香取海匝	219	196	89.5%	238	196	82.4%
山武長生夷隅	249	236	94.8%	252	231	91.7%
安房	108	85	78.7%	111	78	70.3%
君津	149	145	97.3%	163	143	87.7%
市原	147	141	95.9%	202	136	67.3%
県全体	2,789	2,565	92.0%	3,050	2,614	85.7%

(単位：人/月)

圏域	予防サービス					
	令和3年度(2021年度)			令和4年度(2022年度)		
	見込値 a	実績値 b	比較 b/a	見込値 a	実績値 b	比較 b/a
千葉	45	37	82.2%	46	30	65.2%
東葛南部	45	27	60.0%	50	22	44.0%
東葛北部	49	38	77.6%	53	46	86.8%
印旛	40	30	75.0%	42	27	64.3%
香取海匝	31	30	96.8%	32	29	90.6%
山武長生夷隅	70	50	71.4%	70	43	61.4%
安房	10	5	50.0%	12	4	33.3%
君津	16	13	81.3%	17	14	82.4%
市原	2	5	250.0%	2	5	250.0%
県全体	308	235	76.3%	324	220	67.9%

小規模多機能型居宅介護の利用実績は、第8期計画期間を通じて、5.4%（介護5.8%、予防1.7%）増加しています。第9期計画では、20.0%（介護20.4%、予防15.5%）の増加を見込んでいます。（表3-2-7-64）

表3-2-7-64 小規模多機能型居宅介護の圏域別利用見込み

（単位：人/月）

圏域	介護サービス				予防サービス			
	令和 5年度 (2023年 度)	令和 6年度 (2024年 度)	令和 7年度 (2025年 度)	令和 8年度 (2026年 度)	令和 5年度 (2023年 度)	令和 6年度 (2024年 度)	令和 7年度 (2025年 度)	令和 8年度 (2026年 度)
千葉	500	514	548	594	26	26	27	28
東葛南部	611	645	671	698	32	36	36	37
東葛北部	431	437	458	485	52	54	55	58
印旛	372	417	436	463	36	39	41	46
香取海匝	180	203	231	232	27	30	30	30
山武長生夷隅	255	266	270	274	44	44	44	45
安房	78	81	83	84	5	5	5	5
君津	157	203	217	231	13	16	16	17
市原	129	143	148	205	4	7	7	10
県全体	2,713	2,909	3,062	3,266	239	257	261	276

圏域	合計			
	令和 5年度 (2023年 度)	令和 6年度 (2024年 度)	令和 7年度 (2025年 度)	令和 8年度 (2026年 度)
千葉	526	540	575	622
東葛南部	643	681	707	735
東葛北部	483	491	513	543
印旛	408	456	477	509
香取海匝	207	233	261	262
山武長生夷隅	299	310	314	319
安房	83	86	88	89
君津	170	219	233	248
市原	133	150	155	215
県全体	2,952	3,166	3,323	3,542

(5) 看護小規模多機能型居宅介護（複合型サービス）

医療ニーズの高い要介護者に対応するため、小規模多機能型居宅介護サービスに加え、必要に応じて訪問看護を提供できる事業所が行うサービスです。令和3年度(2021年度)の利用実績値は見込値の91.3%、令和4年度(2022年度)の実績値は76.0%となっています。(表3-2-7-65)

表3-2-7-65 看護小規模多機能型居宅介護（複合型サービス）の圏域別利用状況
 (単位：人/月)

圏域	令和3年度(2021年度)			令和4年度(2022年度)		
	見込値 a	実績値 b	比較 b/a	見込値 a	実績値 b	比較 b/a
千葉	120	91	75.8%	138	153	110.9%
東葛南部	81	55	67.9%	149	68	45.6%
東葛北部	227	249	109.7%	287	257	89.5%
印旛	34	37	108.8%	63	42	66.7%
香取海匝	0	0	—	19	0	—
山武長生夷隅	73	55	75.3%	102	84	82.4%
安房	31	30	96.8%	37	32	86.5%
君津	85	78	91.8%	102	82	80.4%
市原	26	23	88.5%	78	23	29.5%
県全体	677	618	91.3%	975	741	76.0%

看護小規模多機能型居宅介護の利用実績は、第8期計画期間を通じて、40.3%増加しています。第9期計画では、76.7%の増加を見込んでいます。(表 3-2-7-66)

**表 3-2-7-66 看護小規模多機能型居宅介護(複合型サービス)の圏域別
 利用見込み**
 (単位：人/月)

圏域	介護サービス			
	令和5年度 (2023年度)	令和6年度 (2024年度)	令和7年度 (2025年度)	令和8年度 (2026年度)
千葉	204	243	251	260
東葛南部	100	203	243	285
東葛北部	263	300	389	433
印旛	33	49	77	102
香取海匝	0	0	27	46
山武長生夷隅	126	130	135	141
安房	38	41	41	41
君津	81	85	117	147
市原	19	70	71	72
県全体	864	1,121	1,351	1,527

(6) 地域密着型通所介護

市町村が指定する通所介護サービスで、令和3年度(2021年度)の利用実績値は見込値の94.1%、令和4年度(2022年度)では91.3%となっています。(表3-2-7-67)

表3-2-7-67 地域密着型通所介護の圏域別利用状況 (単位：回/月)

圏域	令和3年度(2021年度)			令和4年度(2022年度)		
	見込値 a	実績値 b	比較 b/a	見込値 a	実績値 b	比較 b/a
千葉	29,325	31,566	107.6%	31,140	32,630	104.8%
東葛南部	55,658	52,990	95.2%	58,295	54,586	93.6%
東葛北部	39,074	35,297	90.3%	40,655	35,273	86.8%
印旛	21,195	19,761	93.2%	22,716	20,706	91.2%
香取海匝	12,354	11,409	92.4%	12,553	11,472	91.4%
山武長生夷隅	15,784	13,860	87.8%	16,596	13,178	79.4%
安房	6,952	6,541	94.1%	7,181	6,414	89.3%
君津	12,287	11,504	93.6%	12,712	11,507	90.5%
市原	8,209	6,079	74.1%	8,488	6,343	74.7%
県全体	200,838	189,007	94.1%	210,336	192,109	91.3%

地域密着型通所介護の利用実績は、第8期計画期間を通じて、5.9%増加しています。第9期計画では、11.6%の増加を見込んでいます。

(表 3-2-7-68)

表 3-2-7-68 地域密着型通所介護の圏域別利用見込み

(単位：回/月)

圏域	介護サービス			
	令和5年度 (2023年度)	令和6年度 (2024年度)	令和7年度 (2025年度)	令和8年度 (2026年度)
千葉	<u>31,763</u>	<u>31,715</u>	<u>31,881</u>	<u>32,124</u>
東葛南部	<u>58,231</u>	<u>62,355</u>	<u>65,227</u>	<u>68,077</u>
東葛北部	<u>36,823</u>	<u>37,834</u>	<u>39,377</u>	<u>40,974</u>
印旛	<u>21,568</u>	<u>23,689</u>	<u>24,839</u>	<u>25,807</u>
香取海匝	<u>12,480</u>	<u>13,371</u>	<u>13,457</u>	<u>13,546</u>
山武長生夷隅	<u>13,251</u>	<u>13,441</u>	<u>13,784</u>	<u>14,338</u>
安房	<u>6,562</u>	<u>6,837</u>	<u>6,924</u>	<u>6,931</u>
君津	<u>11,788</u>	<u>12,140</u>	<u>12,542</u>	<u>12,895</u>
市原	<u>7,708</u>	<u>7,872</u>	<u>8,315</u>	<u>8,655</u>
県全体	<u>200,174</u>	<u>209,254</u>	<u>216,346</u>	<u>223,347</u>

(7) 認知症対応型共同生活介護（認知症高齢者グループホーム）

認知症の要介護者に対し、共同生活を営む住居において入浴、排せつ、食事等の介護その他の日常生活上の世話及び機能訓練を行うサービスです。令和3年度(2021年度)の利用実績値は見込値の95.6%、令和4年度(2022年度)では93.0%となっています。

また、要支援者を対象とした介護予防認知症対応型共同生活介護は、令和3年度(2021年度)の実績値は見込値の75.0%、令和4年度(2022年度)では57.1%となっています。(表3-2-7-69)

表3-2-7-69 認知症対応型共同生活介護（認知症高齢者グループホーム）の圏域別利用状況 (単位：人/月)

圏域	介護サービス					
	令和3年度(2021年度)			令和4年度(2022年度)		
	見込値 a	実績値 b	比較 b/a	見込値 a	実績値 b	比較 b/a
千葉	1,788	1,732	96.9%	1,815	1,719	94.7%
東葛南部	1,640	1,596	97.3%	1,728	1,633	94.5%
東葛北部	1,440	1,362	94.6%	1,504	1,378	91.6%
印旛	636	600	94.3%	655	590	90.1%
香取海匝	399	378	94.7%	448	410	91.5%
山武長生夷隅	719	653	90.8%	739	665	90.0%
安房	288	279	96.9%	302	285	94.4%
君津	240	233	97.1%	253	236	93.3%
市原	321	308	96.0%	331	318	96.1%
県全体	7,471	7,141	95.6%	7,775	7,234	93.0%

(単位：人/月)

圏域	予防サービス					
	令和3年度(2021年度)			令和4年度(2022年度)		
	見込値 a	実績値 b	比較 b/a	見込値 a	実績値 b	比較 b/a
千葉	3	4	100.0%	3	2	66.7%
東葛南部	2	3	150.0%	2	3	150.0%
東葛北部	6	4	66.7%	6	4	66.7%
印旛	4	3	75.0%	5	2	40.0%
香取海匝	1	1	100.0%	1	0	—
山武長生夷隅	4	1	25.0%	4	1	25.0%
安房	0	0	—	0	0	—
君津	0	0	—	0	0	—
市原	0	0	—	0	0	—
県全体	20	16	75.0%	21	12	57.1%

認知症対応型共同生活介護の利用実績は、第8期計画期間を通じて、4.0%（介護4.0%、予防▲31.3%）増加しています。第9期計画では、11.7%（介護11.7%、予防36.4%）の増加を見込んでいます。（表3-2-7-70）

表3-2-7-70 認知症対応型共同生活介護（認知症高齢者グループホーム）の圏域別
利用見込み（単位：人/月）

圏域	介護サービス				予防サービス			
	令和 5年度 (2023年 度)	令和 6年度 (2024年 度)	令和 7年度 (2025年 度)	令和 8年度 (2026年 度)	令和 5年度 (2023年 度)	令和 6年度 (2024年 度)	令和 7年度 (2025年 度)	令和 8年度 (2026年 度)
千葉	1,716	1,722	1,785	1,865	1	1	1	1
東葛南部	1,695	1,770	1,813	1,886	2	2	2	2
東葛北部	1,404	1,524	1,561	1,575	6	6	6	6
印旛	607	686	710	740	1	3	3	2
香取海匝	420	446	447	450	1	1	1	1
山武長生夷隅	703	720	753	762	0	0	0	0
安房	295	294	317	319	0	0	0	0
君津	249	283	286	307	0	2	2	3
市原	342	352	363	396	0	0	0	0
県全体	7,431	7,797	8,035	8,300	11	15	15	15

圏域	合計			
	令和 5年度 (2023年 度)	令和 6年度 (2024年 度)	令和 7年度 (2025年 度)	令和 8年度 (2026年 度)
千葉	1,717	1,723	1,786	1,866
東葛南部	1,697	1,772	1,815	1,888
東葛北部	1,410	1,530	1,567	1,581
印旛	608	689	713	742
香取海匝	421	447	448	451
山武長生夷隅	703	720	753	762
安房	295	294	317	319
君津	249	285	288	310
市原	342	352	363	396
県全体	7,442	7,812	8,050	8,315

(8) 地域密着型特定施設入居者生活介護（介護専用型）

有料老人ホームなどの特定施設のうち、入居定員 29 人以下の介護専用型特定施設に入居している要介護者に対し、サービスの内容や担当者などを定めた計画に基づいて入浴、排せつ、食事等の介護その他の日常生活上の世話、機能訓練及び療養上の世話を行うサービスです。令和 3 年度(2021 年度)の実績値は見込値の 81.8%、令和 4 年度(2022 年度)では 79.4%となっています。(表 3-2-7-71)

表 3-2-7-71 地域密着特定施設入居者生活介護（介護専用型）の圏域別
利用状況 (単位：人/月)

圏域	令和 3 年度(2021 年度)			令和 4 年度(2022 年度)		
	見込値 a	実績値 b	比較 b/a	見込値 a	実績値 b	比較 b/a
千葉	85	55	64.7%	85	54	63.5%
東葛南部	135	107	79.3%	140	106	75.7%
東葛北部	27	18	66.7%	27	20	74.1%
印旛	78	74	94.9%	79	68	86.1%
香取海匝	31	26	83.9%	31	27	87.1%
山武長生夷隅	29	28	96.6%	29	29	100.0%
安房	26	28	107.7%	27	28	103.7%
君津	0	0	—	0	0	—
市原	0	0	—	0	0	—
県全体	411	336	81.8%	418	332	79.4%

地域密着型特定施設入居者生活介護の利用実績は、第8期計画期間を通じて、4.8%増加しています。第9期計画では、19.6%の増加を見込んでいます。(表 3-2-7-72)

表 3-2-7-72 地域密着型特定施設入居者生活介護の圏域別
利用見込み

(単位：人/月)

圏域	介護サービス			
	令和5年度 (2023年度)	令和6年度 (2024年度)	令和7年度 (2025年度)	令和8年度 (2026年度)
千葉	56	59	61	114
東葛南部	116	115	115	115
東葛北部	21	23	24	26
印旛	75	78	80	82
香取海匝	27	27	27	27
山武長生夷隅	29	29	29	29
安房	28	28	28	28
君津	0	0	0	0
市原	0	0	0	0
県全体	352	359	364	421

(9) 地域密着型介護老人福祉施設

(入所定員 29 人以下の特別養護老人ホーム)

入所する要介護者に対し、地域密着型施設介護サービス計画に基づいて入浴、排せつ、食事等の介護その他の日常生活上の世話、機能訓練、健康管理及び療養上の世話を行う施設サービスです。令和3年度(2021年度)の利用実績値は見込値の96.5%、令和4年度(2022年度)では92.6%となっています。(表3-2-7-73)

表 3-2-7-73 地域密着型介護老人福祉施設の圏域別利用状況

(単位：人／月)

圏域	令和3年度(2021年度)			令和4年度(2022年度)		
	見込値 a	実績値 b	比較 b/a	見込値 a	実績値 b	比較 b/a
千葉	87	86	98.9%	87	83	95.4%
東葛南部	315	294	93.3%	315	294	93.3%
東葛北部	440	436	99.1%	448	433	96.7%
印旛	151	146	96.7%	180	146	81.1%
香取海匝	186	213	114.5%	189	213	112.7%
山武長生夷隅	230	210	91.3%	243	216	88.9%
安房	50	48	96.0%	77	47	61.0%
君津	390	368	94.4%	388	365	94.1%
市原	136	114	83.8%	136	113	83.1%
県全体	1,985	1,915	96.5%	2,063	1,910	92.6%

地域密着型介護老人福祉施設入所者生活介護の利用実績は、第8期計画期間を通じて、0.2%減少しています。第9期計画では、7.4%の増加を見込んでいます。(表 3-2-7-74)

**表 3-2-7-74 地域密着型介護老人福祉施設入所者生活介護
 の圏域別利用見込み**

(単位：人/月)

圏域	介護サービス			
	令和5年度 (2023年度)	令和6年度 (2024年度)	令和7年度 (2025年度)	令和8年度 (2026年度)
千葉	81	87	87	87
東葛南部	304	305	305	305
東葛北部	450	443	443	443
印旛	153	180	180	204
香取海匝	202	193	193	193
山武長生夷隅	219	222	223	224
安房	47	48	48	48
君津	344	376	378	379
市原	113	166	169	171
県全体	1,913	2,020	2,026	2,054

課題

【今後の介護サービス需要に応じたサービス基盤の確保】

- 今後、高齢化の進展に伴い要介護等認定者数も増加する見込みとなっており、第9期計画では、8.7%の増加が見込まれます。

- 一方で、介護サービス基盤の整備については、第9期計画期間における介護サービスの利用見込み量だけでなく、中長期的な地域の人口動態やサービス需要、施設サービス、居住系サービス、地域密着型サービス等のバランスなどを踏まえ、地域におけるサービス提供の在り方を検討した上で、計画的に進める必要があります。

- また、有料老人ホーム及びサービス付き高齢者向け住宅が多様な介護ニーズの受け皿となっていることから、これらの設置状況を踏まえて、介護サービスの利用量を見込み、介護保険施設の基盤整備を計画する必要があります

- 今後のサービス需要が、増加し続ける地域、ピークアウトが見込まれる地域、減少する地域、それぞれの実情に応じた対応を検討することが重要です。

取組の基本方針

① 施設・居住系サービスの整備目標数（必要入所（利用）定員総数）の
設定

- 施設・居住系サービスについては、今後の中長期的な人口動態の変化なども踏まえながら、各市町村における利用者数見込みや整備意向などを考慮し、広域的な観点から調整の上、整備目標数（必要入所（利用）定員総数）を設定し、それに基づいて整備を進めます。（表 3-2-7-75～表 3-2-7-82）

必要入所（利用）定員総数

（1）施設・居住系サービスの整備目標数〔必要入所（利用）定員総数〕

① 介護老人福祉施設（特別養護老人ホーム）

表 3-2-7-75 介護老人福祉施設（特別養護老人ホーム）の圏域別必要入所（利用）定員総数

（単位：人）

圏域	介護サービス				（参考） 地域密着型介護サービス				（参考） 合計			
	令和 5年度 (2023 年度)	令和 6年度 (2024 年度)	令和 7年度 (2025 年度)	令和 8年度 (2026 年度)	令和 5年度 (2023 年度)	令和 6年度 (2024 年度)	令和 7年度 (2025 年度)	令和 8年度 (2026 年度)	令和 5年度 (2023 年度)	令和 6年度 (2024 年度)	令和 7年度 (2025 年度)	令和 8年度 (2026 年度)
	千葉	4,442	4,650	4,770	4,990	87	87	87	87	4,529	4,737	4,857
東葛南部	6,776	6,876	7,166	7,366	314	314	314	314	7,090	7,190	7,480	7,680
東葛北部	5,833	5,933	6,033	6,233	444	444	444	444	6,277	6,377	6,477	6,677
印旛	3,767	3,877	4,167	4,367	180	209	209	238	3,947	4,086	4,376	4,605
香取海匝	1,674	1,758	1,758	1,758	192	192	192	192	1,866	1,950	1,950	1,950
山武長生 夷隅	3,130	3,206	3,206	3,206	248	248	248	248	3,378	3,454	3,454	3,454
安房	1,024	1,024	1,024	1,024	49	49	49	49	1,073	1,073	1,073	1,073
君津	1,693	1,693	1,693	1,693	395	395	395	395	2,088	2,088	2,088	2,088
市原	1,028	1,128	1,138	1,148	174	174	174	174	1,202	1,302	1,312	1,322
県全体	29,367	30,145	30,955	31,785	2,083	2,112	2,112	2,141	31,450	32,257	33,067	33,926

※「必要入所（利用）定員総数」は、施設・居住系サービスを必要とする人が、入所（入居）するために

必要と見込まれる施設ごとの床数です。この数値は、利用者数見込みに基づいて必要となる床数であり、実際の施設の定員数とは一致しません。

※各年度とも、時点は当該年度末です。

② 介護老人保健施設

表 3-2-7-76 介護老人保健施設の圏域別必要入所定員総数

(単位：人)

圏域	介護サービス			
	令和5年度 (2023年度)	令和6年度 (2024年度)	令和7年度 (2025年度)	令和8年度 (2026年度)
千葉	1,666	1,546	1,446	1,346
東葛南部	3,366	3,366	3,366	3,266
東葛北部	3,141	3,141	3,046	3,046
印旛	1,946	1,946	2,046	2,046
香取海匝	1,004	1,004	1,004	1,004
山武長生夷隅	1,513	1,513	1,513	1,513
安房	856	856	856	856
君津	980	980	980	980
市原	872	872	872	872
県全体	15,344	15,224	15,129	14,929

③ 介護医療院

表 3-2-7-77 介護医療院の圏域別必要入所定員総数

(単位：人)

圏域	介護サービス			
	令和5年度 (2023年度)	令和6年度 (2024年度)	令和7年度 (2025年度)	令和8年度 (2026年度)
千葉	490(0)	610(0)	710(0)	810(0)
東葛南部	440(0)	440(0)	440(0)	600(0)
東葛北部	171(19)	171(19)	266(19)	266(19)
印旛	44(44)	144(44)	144(44)	144(44)
香取海匝	100(0)	146(46)	146(46)	146(46)
山武長生夷隅	70(48)	70(48)	70(48)	70(48)
安房	68(68)	228(228)	228(228)	228(228)
君津	60(60)	60(60)	60(60)	60(60)
市原	0(0)	100(0)	100(0)	100(0)
県全体	1,443(239)	1,969(445)	2,164(445)	2,424(445)

※ 必要入所定員総数の内、介護療養型医療施設等からの転換数を()内に記載しています。

④ 特定施設入居者生活介護（介護専用型）

表 3-2-7-78 特定施設入居者生活介護（介護専用型）の圏域別必要利用定員総数
（単位：人）

圏域	介護サービス				（参考） 地域密着型介護サービス				（参考） 合計			
	令和 5年度 (2023 年度)	令和 6年度 (2024 年度)	令和 7年度 (2025 年度)	令和 8年度 (2026 年度)	令和 5年度 (2023 年度)	令和 6年度 (2024 年度)	令和 7年度 (2025 年度)	令和 8年度 (2026 年度)	令和 5年度 (2023 年度)	令和 6年度 (2024 年度)	令和 7年度 (2025 年度)	令和 8年度 (2026 年度)
千葉	998	998	998	998	56	56	56	114	1,054	1,054	1,054	1,112
東葛南部	70	70	70	70	116	116	116	116	186	186	186	186
東葛北部	80	80	80	80	27	27	27	27	107	107	107	107
印旛	65	65	65	65	85	85	85	85	150	150	150	150
香取海 匝	0	0	0	0	29	29	29	29	29	29	29	29
山武長生夷 隅	0	0	0	0	29	29	29	29	29	29	29	29
安房	0	48	48	48	29	29	29	29	29	77	77	77
君津	0	0	0	0	0	0	0	0	0	0	0	0
市原	0	0	0	0	0	0	0	0	0	0	0	0
県全体	1,213	1,261	1,261	1,261	371	371	371	429	1,584	1,632	1,632	1,690

⑤ 特定施設入居者生活介護（混合型）

表 3-2-7-79 特定施設入居者生活介護（混合型）の圏域別必要利用定員
総数

【必要利用定員総数（推定利用定員総数）】

（単位：人）

圏域	介護・予防サービス			
	令和5年度 (2023年度)	令和6年度 (2024年度)	令和7年度 (2025年度)	令和8年度 (2026年度)
千葉	2,121	2,121	2,121	2,121
東葛南部	2,814	2,916	3,098	3,196
東葛北部	3,463	3,512	3,561	3,617
印旛	1,287	1,336	1,336	1,385
香取海匝	98	98	98	98
山武長生夷隅	461	461	461	461
安房	833	833	868	868
君津	609	609	609	609
市原	266	266	315	364
県全体	11,952	12,152	12,467	12,719

※特定施設入居者生活介護（混合型）の推定利用定員（利用者のうち、要介護1から要介護5の認定を受けている人数）を算定する際の割合は、70%とします。

（参考）【入居定員総数】

（単位：人）

圏域	介護・予防サービス			
	令和5年度 (2023年度)	令和6年度 (2024年度)	令和7年度 (2025年度)	令和8年度 (2026年度)
千葉	3,030	3,030	3,030	3,030
東葛南部	4,019	4,165	4,425	4,565
東葛北部	4,946	5,017	5,087	5,167
印旛	1,838	1,908	1,908	1,978
香取海匝	140	140	140	140
山武長生夷隅	658	658	658	658
安房	1,190	1,190	1,240	1,240
君津	869	869	869	869
市原	379	379	449	519
県全体	17,069	17,356	17,806	18,166

(2) 地域密着型サービスの整備目標数〔必要利用定員総数〕

① 地域密着型介護老人福祉施設

表 3-2-7-80 地域密着型介護老人福祉施設の圏域別必要利用定員総数
 (単位：人)

圏域	介護サービス			
	令和5年度 (2023年度)	令和6年度 (2024年度)	令和7年度 (2025年度)	令和8年度 (2026年度)
千葉	87	87	87	87
東葛南部	314	314	314	314
東葛北部	444	444	444	444
印旛	180	209	209	238
香取海匝	192	192	192	192
山武長生夷隅	248	248	248	248
安房	49	49	49	49
君津	395	395	395	395
市原	174	174	174	174
県全体	2,083	2,112	2,112	2,141

② 地域密着型特定施設入居者生活介護（介護専用型）

表 3-2-7-81 地域密着型特定施設入居者生活介護（介護専用型）の圏域別必要
 利用定員総数
 (単位：人)

圏域	介護サービス			
	令和5年度 (2023年度)	令和6年度 (2024年度)	令和7年度 (2025年度)	令和8年度 (2026年度)
千葉	56	56	56	114
東葛南部	116	116	116	116
東葛北部	27	27	27	27
印旛	85	85	85	85
香取海匝	29	29	29	29
山武長生夷隅	29	29	29	29
安房	29	29	29	29
君津	0	0	0	0
市原	0	0	0	0
県全体	371	371	371	429

③ 認知症対応型共同生活介護（認知症高齢者グループホーム）

表 3-2-7-82 認知症対応型共同生活介護（認知症高齢者グループホーム）の圏域別
 必要利用定員総数（単位：人）

圏域	介護サービス			
	令和5年度 (2023年度)	令和6年度 (2024年度)	令和7年度 (2025年度)	令和8年度 (2026年度)
千葉	1,844	1,853	1,880	1,907
東葛南部	1,770	1,851	1,896	1,968
東葛北部	1,579	1,588	1,615	1,633
印旛	709	727	730	766
香取海匝	445	456	456	456
山武長生夷隅	716	734	761	770
安房	306	306	324	324
君津	297	297	297	315
市原	351	369	369	405
県全体	8,017	8,181	8,328	8,544

取組の基本方針

② 地域の実情に応じた介護サービス基盤の計画的な整備

【居宅サービスの充実】

- 訪問看護ステーションや短期入所生活介護などの居宅サービスは、今後、サービス需要の増加が見込まれることから、介護サービスを必要とする要介護等認定者が、必要な介護サービスを受けられるよう、居宅サービスの整備を進めます。

- また、認知症対応型デイサービスや小規模多機能型居宅介護、看護小規模多機能型居宅介護など、地域密着型サービスの整備を促進します。

- 居宅サービスを提供する事業所を確保できるように、介護人材の確保に向けた取組を進めます。また、居宅サービス事業所が適切なサービスを継続して提供できるように、適切な事業者指導を行っていきます。

【整備目標数に向けた介護サービス基盤の整備】

- 整備目標数に向けて、計画的に、広域型特別養護老人ホーム、介護老人保健施設及び介護医療院の必要な整備を推進します。また、認知症高齢者グループホームなど、地域密着型サービスについても、計画的に整備が進むよう、市町村を支援します。

取組	概要
<u>地域密着型サービスの整備への支援</u> <u>(再掲)</u> <u>(高齢者福祉課)</u>	<u>地域密着型特別養護老人ホーム、認知症高齢者グループホーム、定期巡回・随時対応型訪問介護看護事業所等の地域密着型サービスの整備に要する経費を助成します。</u>
<u>地域密着型サービスの開設準備への支援</u> <u>(再掲)</u> <u>(高齢者福祉課)</u>	<u>地域密着型サービス事業所が開設当初から質の高いサービスを提供できるよう、開設前の準備経費に助成を行います。</u>
<u>老人短期入所居室(ショートステイ)の整備促進(再掲)</u> <u>(高齢者福祉課)</u>	<u>介護者の急病等により、一時的に居宅での介護が困難となった際などに短期間の入所を行うため、広域型特別養護老人ホーム(定員30名以上)に併設して老人短期入所居室を整備する場合に補助を行います。</u>
<u>広域型特別養護老人ホームの開設支援</u> <u>(再掲)</u> <u>(高齢者福祉課)</u>	<u>広域型特別養護老人ホーム(定員30名以上)の開設前の準備経費に対し助成します。</u>
<u>広域型特別養護老人ホームの整備促進</u> <u>(再掲)</u> <u>(高齢者福祉課)</u>	<u>広域型特別養護老人ホーム(定員30名以上)の施設整備費に対し助成します。</u>
<u>介護老人保健施設の開設支援</u> <u>(再掲)</u> <u>(高齢者福祉課)</u>	<u>介護老人保健施設の開設前の準備経費に対し助成します。</u>

基本施策Ⅱ－8 介護保険制度の適切な運営支援

趣旨 介護給付の適正化事業など介護保険制度の適切な運営に取り組む市町村を支援します

現状

【介護保険標準給付費の状況】

- 居宅サービス、施設サービス、地域密着型サービス等介護保険に係る県全体の標準給付費の状況は、介護保険創設時の平成12年度(2000年度)と令和3年度(2021年度)を比較すると約456.6%となっています。
- また、第7期計画(平成30年度)と第8期計画(令和3年度)を比較すると約112.3%となっています。

表 3-2-8-1 介護保険標準給付費の状況 (単位：百万円)

区分	第1期計画 平成12年度 (2000年度)	第2期計画 平成15年度 (2003年度)	第3期計画 平成18年度 (2006年度)	第4期計画 平成21年度 (2009年度)	第5期計画 平成24年度 (2012年度)	第6期計画 平成27年度 (2015年度)	第7期計画 平成30年度 (2018年度)
給付実績額	95,248	163,358	200,904	242,842	300,390	351,157	387,278
区分	第8期計画 令和3年度 (2021年度)						
給付実績額	434,894						

※ 標準給付費とは、「介護給付及び予防給付に要する費用」で、市町村特別給付、保健福祉事業等の市町村による横出し給付や、市町村が条例により国の定める支給限度基準額を超える額を設定する上乗せ給付を除いた額をいいます。

出典：介護保険事業状況報告

【介護保険標準給付費の見込み】

- 介護サービスの利用見込み量に応じて、標準給付費は算定されます。
- 各市町村が見込んだ介護サービスに係る標準給付費の県全体の合計額は、次のとおりです。

表 3-2-8-2 介護給付費の見込み (単位：百万円)

年 度	令和 5 年度	令和 6 年度	令和 7 年度	令和 8 年度
給付費	<u>444,048,697</u>	<u>463,374,382</u>	<u>479,604,681</u>	<u>495,035,655</u>
在宅	<u>240,356,300</u>	<u>253,417,965</u>	<u>263,689,494</u>	<u>274,527,517</u>
居住系	<u>54,092,408</u>	<u>56,756,911</u>	<u>58,852,782</u>	<u>61,061,738</u>
施設	<u>149,599,989</u>	<u>153,199,506</u>	<u>157,062,405</u>	<u>159,446,400</u>

【第1号被保険者の介護保険料の状況】

- 第1号被保険者の介護保険料の状況は、次のとおりです。

表 3-2-8-3 第1号被保険者の介護保険料の基準額(月額)(加重平均額)の推移

第1期計画 (平成12～14年度)	第2期計画 (平成15～17年度)	第3期計画 (平成18～20年度)	第4期計画 (平成21～23年度)
2,700円	2,872円	3,590円	3,696円
第5期計画 (平成24～26年度)	第6期計画 (平成27～29年度)	第7期計画 (平成30～令和2年度)	第8期計画 (令和3～5年度)
4,423円	4,958円	5,265円	5,385円
第9期計画 (令和6～8年度)			
			円

☆ 中・長期的な推計

令和 年度 円程度
 令和 年度 円程度

※介護保険料の基準額

計画期間(3年間)における市町村の保険料収納必要額を、予定保険料収納率を加味した上で、第1号被保険者数で除して算定した額。

※加重平均額

県内市町村の第1号被保険者一人あたりの平均額。

【市町村別保険料】

- 市町村は、計画期間(3か年)の介護サービスの見込み量や整備計画などを踏まえ、計画期間中における保険料を設定します。
- 第9期計画期間(令和6～8年度)における市町村別の保険料は、次のとおりです。

第9期計画期間（令和6～8年度）における市町村別保険料一覧
（条例で定める第1号被保険者の保険料の基準額（月額））

（単位：円）

	市町村名	基準額(月)		市町村名	基準額(月)	
千葉圏域	千葉市		山武長生夷隅圏域	茂原市		
東葛南部圏域	市川市			東金市		
	船橋市			勝浦市		
	習志野市			山武市		
	八千代市			いすみ市		
	鎌ヶ谷市			大網白里		
	浦安市			九十九里		
東葛北部圏域	松戸市			芝山町		
	野田市			横芝光町		
	柏市			一宮町		
	流山市			睦沢町		
	我孫子市			長生村		
印旛圏域	成田市			白子町		
	佐倉市			長柄町		
	四街道市			長南町		
	八街市			大多喜町		
	印西市			御宿町		
	白井市			安房圏域	館山市	
	富里市				鴨川市	
	酒々井町		南房総市			
栄町		鋸南町				
香取海匠圏域	銚子市		君津圏域	木更津市		
	旭市			君津市		
	匝瑳市			富津市		
	香取市			袖ヶ浦市		
	神崎町		市原圏域	市原市		
	多古町					
	東庄町		加重平均額			

※加重平均額とは、県内市町村の第1号被保険者一人あたりの平均額です。

令和6年度～8年度の保険料は、国の指示に基づき市町村が算出を行い、その数値を基に本計画を更新する予定です。なお、保険料は、市町村が条例改正を行うため、2月議会により確定する予定です。

【介護給付適正化】

- 介護保険制度の持続可能性を高めるとともに、住民からの介護保険制度への信頼を得ていくためには、介護給付を必要とする受給者を適切に認定し、受給者が真に必要なとする過不足のないサービスを、事業者が適切に提供するように促すための介護給付適正化への取組は欠かせません。

- 保険者である市町村の介護給付の適正化に向けた取組は進んでいるものの、実施が望ましいとされている適正化事業を全て実施している市町村はまだ少ないのが現状です。

【適正な介護サービスの提供】

- 介護サービス事業者は、条例に定める設備や運営に関する基準に従い、サービスを提供することとされており、基準に則った適切なケアが行われるよう助言・指導していく必要があります。

【事業者経営情報の調査・分析】

- 現在、各介護事業所の経営状況等については、国が「介護事業経営実態調査」を3年に1度実施していますが、物価上昇や災害、新興感染症等への対応として、情報収集等の更なる充実が求められています。

課題

【介護給付適正化】

- 介護給付の適正化のために保険者が行う適正化事業は、各保険者において自らの課題認識の下に取組を進めていくことが重要であり、県としても、保険者である市町村が適正化事業を着実に実施できるよう、支援することが求められています。

【適正な介護サービスの提供】

- 高齢者の尊厳を守り、要介護状態等の軽減又は悪化の防止に資する良質なケアの提供を確保するとともに、介護保険制度の信頼性を維持する上で、介護サービス事業者の情報を公表することや、事業者や監督権者等が利用者やその家族等からの苦情へ適切に対応すること、介護サービス事業者に対する指導監督を的確に実施することが必要です。
- 介護現場の安全性の確保及びリスクマネジメント推進の観点から、介護現場における事故情報の分析や介護現場に対する指導や支援が重要です。

【事業者経営情報の調査・分析】

- 介護サービスの経営情報については、物価上昇や災害、新興感染症等に当たり経営影響を踏まえた的確な支援策の検討を行う上で、収集・把握を進めることが重要です。
- 介護職員の処遇改善を進める上でも、介護サービス事業者の経営状況について、医療法人と同様、分析できる体制の構築が求められています。

取組の基本方針

①介護給付適性化に向けた市町村への支援

【適正化に向けた市町村への支援】

- 保険者である市町村の実施する主要3事業の取組を支援します。
- 具体的には、要介護等認定が適切に実施されるよう、また、ケアプラン点検や縦覧点検・医療情報との突合が適切に実施できるよう、取り組みます。
- 適正化事業の実施効果を検証するため、年度ごとに適正化事業の実施目標を設定し、各年度終了後に実施状況及び事業効果の検証を実施します。
- 保険者、県、千葉県国民健康保険団体連合会が一体的に取り組むことができるよう連携を強化します。
- 個々の要介護等認定者が真に必要なサービスを受けることができるよう、介護支援専門員（ケアマネジャー）の資質の向上に取り組みます。

取組	概要
介護給付適正化・適切化推進特別事業 (高齢者福祉課)	市町村が行う介護給付適正化への取組に対し、千葉県国民健康保険団体連合会と連携して介護給付の適正化を促進します。 ○ケアプラン分析運用支援業務 ○介護報酬請求縦覧点検支援業務 ○個別相談支援業務
介護認定調査員新規研修及び現任研修 (高齢者福祉課)	新規に認定調査に従事する者及び既に認定調査に従事している者が要介護認定等における公平・公正かつ適切な認定調査を実施するために必要な知識、技能の修得及び向上に資する研修を実施します。
介護認定審査会委員新規研修及び現任研修 (高齢者福祉課)	新規に介護認定審査会委員に就任する者及び既に介護認定審査会委員に就任している者が要介護認定等における公平・公正かつ適切な審査判定を実施するために必要な知識、技能の修得及び向上に資する研修を実施します。
主治医研修 (高齢者福祉課)	要介護認定等に係る審査判定に必要な資料である主治医意見書の記載がより適切に行われるよう、医師を対象とした研修を実施します。

<p>介護認定審査会運営 適正化研修 (高齢者福祉課)</p>	<p>介護認定審査会の適正な運営を図るために必要な知識、技能の修得並びに審査判定手順等の適正化及び平準化に資する研修を市町村職員等を対象に実施します。</p>
<p>要介護認定事務に係る技術的助言 (高齢者福祉課)</p>	<p>介護保険事業の運営が健全かつ円滑に行われるよう、要介護認定事務に係る技術的助言を行います。</p>
<p>介護支援専門員(ケアマネジャー)の<u>資質向上</u> (再掲) (高齢者福祉課)</p>	<p><u>医療・介護等の多様なサービスの一体的な提供や、医療職等との連携・協働による支援など、利用者の自立支援に資する適切なケアマネジメントを</u> <u>実践できる介護支援専門員が増えるよう、資質向上に努めます。</u></p>
<p>主任介護支援専門員 (主任ケアマネジャー)の<u>資質向上</u> (再掲) (高齢者福祉課)</p>	<p><u>地域包括ケアシステムの構築に向けて、地域課題の把握から社会資源の開発等の地域づくりや地域の介護支援専門員の人材育成等の役割を果たすことができる主任介護支援専門員(主任ケアマネジャー)が増えるよう、資質向上に努めます。</u></p>

＜保険者（市町村）による介護給付の適正化に向けた取組＞

○ 保険者である市町村は、介護給付の適正化に向け、国が定めた主要3事業である「①要介護認定の適正化」、「②ケアプランの点検」及び「③縦覧点検、医療情報との突合」を行うとともに、任意事業として「介護給付費通知」や「給付実績の活用」などを行っています。

表 3-2-8-4 保険者（市町村）における主要3事業等の実施目標

適正化事業名		R4末時点の実施状況		実施保険者の目標数			R8末の実施率(%)	備考	
		実施 保険者数	実施率 (%)	R6	R7	R8			
主要 3 事業	①	要介護認定の適正化	54	100%	54	54	54	100%	
	②	ケアプランの点検	52	96%	54	54	54	100%	
		(住宅改修等の点検)	41	76%	47	49	49	91%	
		(福祉用具購入・貸与調査)	37	69%	45	47	47	87%	
	③	縦覧点検	46	85%	54	54	54	100%	
		医直情報との突合	47	87%	54	54	54	100%	
			介護給付費通知	50	93%	64	31	31	57%
		給付実績の活用	33	61%	35	35	35	65%	任意事業

保険者が行う介護給付の適正化に向けた主要3事業等の事業内容

事業名	事業内容
①要介護認定の適正化	<p>指定居宅介護支援事業所等に委託している区分変更申請及び更新申請に係る認定調査の結果について、保険者による事後点検を実施します。</p> <p>その際には、認定調査の平準化を図るため、認定調査を保険者が直営で行っている場合も含めて実態把握に努めます。</p>
②ケアプランの点検	<p><u>利用者の自立支援に資する適切なケアプランとなっているか等に着目しながら、保険者においてチェックシート等を活用したケアプラン点検を実施し、改善事項等について介護支援専門員に伝達の上、介護支援専門員の自己チェックと保険者による評価を行います。その際、国が作成した「ケアプラン点検支援マニュアル」等を積極的に活用します。</u></p> <p><u>また、併せて、「住宅改修等の点検」や「福祉用具購入・貸与調査」も実施します。</u></p> <p><u>〔住宅改修等の点検〕</u></p> <p><u>改修施工前に、受給者宅への訪問、写真又は工事見積書の内容点検等により、改修の必要性や実態を確認するとともに、施工時や施工後に受給者宅への訪問や写真等により、施工状況等を確認します。</u></p> <p><u>特に、効果の高い訪問調査による点検を行う保険者が増えるよう、効果的な実施方法を助言します。</u></p> <p><u>〔福祉用具購入・貸与調査〕</u></p> <p><u>福祉用具利用者等に対する訪問調査等を行い、福祉用具の必要性や利用状況等を確認します。</u></p> <p><u>その際には、適正化システムにより各福祉用具の貸与品目の単位数が把握できるため、利用者ごとに単位数が大きく異なる品目等に留意しながらこれを積極的に活用します。</u></p>

<p>③縦覧点検・医療情報との突合</p>	<p>〔縦覧点検〕 受給者ごとの複数月の請求明細書の内容について、利用日数や各種加算の算定回数等に着目した点検を実施し、請求誤り等の有無を確認の上、適切な措置を行います。</p>
	<p>〔医療情報との突合〕 医療担当部署の保有する入院情報等と介護給付情報を突合し、入院期間中に介護給付費を請求している等重複請求の有無について点検を行います。</p>
<p>介護給付費通知</p>	<p>利用者本人(家族を含む)に対してサービスに要した費用等を記載した通知書を送付します。 通知にあたっては、対象者や対象サービスを絞りこむ工夫や通知時期、説明文書やQ&Aなど同封書類を工夫する等、単に通知を送付するのではなく、効果が上がる実施方法を検討します。</p>
<p>給付実績の活用</p>	<p>積極的な実施が望まれる取組として、適正化システムを活用し、過去の給付実績から把握できる各種指標の偏りなどを基に、給付内容等に疑義のあるものを抽出・点検の上、必要に応じて過誤調整や事業者への指導等を行います。</p>

② 適正な介護サービスの提供

- 法令で定める基準に従った介護サービスが提供され、適正な介護保険給付が行われるよう、市町村と連携して介護保険施設や、指定居宅サービス事業者等に対して集団指導や実地指導等を実施するなど、指導監督体制の充実を図ります。
- 介護保険サービスの利用者や事業者からの意見・苦情等に適正に対応できる様々な仕組みの普及促進を図ります。

取組	概要
<u>介護サービス事業者の指導</u> (高齢者福祉課)	<u>県が指定した居宅サービス事業者、介護予防サービス事業者、介護保険施設に対して、集団指導や実地指導等を行います。</u>
<u>千葉県運営適正化委員会による苦情解決</u> (再掲) (健康福祉指導課)	<u>社会福祉法により、福祉サービス利用援助事業の適正な運営の確保及び福祉サービス利用者等からの苦情の解決を行う機関として(福)千葉県社会福祉協議会に設置されている運営適正化委員会の運営に係る経費の一部を補助し、福祉サービス利用者の権利擁護を推進します。</u>
<u>苦情相談体制の整備</u> (再掲) (高齢者福祉課)	<u>介護保険法上の苦情処理機関に位置付けられる国民健康保険団体連合会に対し、苦情処理に要する経費の一部を補助し、苦情や相談への対応の円滑化を図ります。</u>

③ 介護サービス事業者の経営情報の調査・分析

- ※ 介護サービス事業者の経営情報の調査・分析については、国の動向を注視した上で、取組について記載する予定。