

事業年報

平成23年度

千葉県松戸健康福祉センター
(千葉県松戸保健所)

<http://www.pref.chiba.lg.jp/kf-matsudo/>

〒271-8562 松戸市小根本7

電話 047(361)2121

FAX 047(367)7554

はじめに

健康福祉センター（保健所）は、地域における保健・医療・福祉の広域的・専門的・技術的拠点という役割のもと、地域住民の健康の保持及び増進を図るために、様々な分野の事業を行っています。しかし、少子高齢化の急速な進展、生活スタイルの変化、疾病構造の変化に応じた対策の重要性の増大など、地域保健を取り巻く状況は大きく変化しており、保健所の役割も多様化しています。今後、さらに、高度化、多様化していく社会への対応が求められています。

特に、昨今、地域における健康危機管理の拠点としての役割が重要視されています。東日本大震災における対応においては、被災地に職員を派遣し、被災地での公衆衛生業務の支援も行っていますが、さまざまな課題が表出しており、その解決のための早急な取り組みが求められています。

また、腸管出血性大腸菌による広域集団食中毒事件は、食品流通手段の発達や住民の移動範囲の広域化に伴い、食中毒・感染症事例は大規模かつ広域化する危険性が高くなる中、より一層の迅速な対応が不可欠です。

このような状況を受けて、平成 24 年 7 月 31 日に「地域保健対策の推進に関する基本的な指針」の改正がなされました。保健所は、今まで以上に、連携・調整機能において、市町村や関係機関等との重層的な連携体制を構築することが求められています。

今後も、社会の変化に対応して、柔軟に、かつ地域に応じた対策を講じていく所存ですので、関係各位の御支援、御協力をよろしくお願いいたします。

なお、事業年報は、平成 23 年度松戸健康福祉センター（保健所）の事業実績を取りまとめたものです。地域の資料として御活用いただければ幸いと存じます。

平成 24 年 10 月

千葉県松戸健康福祉センター（松戸保健所）長

新 玲子

目 次

総 括

1 沿革	3
2 概要	4
3 管内の状況	4
4 歴代所長	7
5 健康福祉センター（保健所） 健康相談及び業務内容	8
6 各種委員会	9
7 機構並びに事務内容	12

総務企画課

総務企画課事業概要	17
1 歳入・歳出決算	19
2 医務関係	22
3 薬務関係	25
4 献血推進事業	28
5 地域保健医療計画の推進	29
6 保健・医療・福祉に関する 総合相談への対応	29
7 情報の収集・整理・活用	29
8 各協議会・委員会の開催状況	36
9 保健所保健・福祉サービス 調整推進事業	36
10 医師地域保健臨床研修・ 地域保健従事者研修・保健所実習	38
11 広報・啓発事業	39
12 地域防災対策	40
13 我孫子連絡所の管理・運営	41

地域保健福祉課

地域保健福祉課事業概要	45
1 保健師関係指導事業	48
2 母子保健事業	51

3 老人（成人）保健事業	59
4 性差を考慮した健康支援事業	61
5 総合的な自殺対策推進事業	62
6 地域・職域連携推進事業	63
7 栄養改善事業	64
8 歯科保健事業	70
9 市町村支援	71
10 民生委員・児童委員	72
11 児童福祉	72
12 母子・寡婦福祉資金	73
13 高齢者福祉	74
14 身体障害者福祉・知的障害者福祉	74
15 配偶者暴力相談支援事業	75
16 戦傷病者の援護	76
17 児童手当事務監査	76
18 精神保健福祉事業	77

健康生活支援課

健康生活支援課事業概要	87
1 結核予防事業	90
2 感染症予防事業	97
3 エイズ予防事業	105
4 特定疾患対策事業	107
5 原爆被爆者対策事業	112
6 肝炎対策事業	113
7 食品衛生事業	114
8 狂犬病予防及び動物愛護管理事業	121
9 環境衛生事業	125

検査課

検査課事業概要	133
1 臨床及び細菌検査業務	134

2	食品衛生検査業務	136
3	精度管理事業	139

食品機動監視班

食品機動監視班概要	143
1 食品衛生監視事業	144

監査指導課

監査指導課事業概要	153
1 社会福祉法人等監査実施状況	154

地域資料編

1	管内の地域特性	157
2	母子保健事業	159
3	予防接種事業	161
4	保健施設設置状況	162
5	学会・研究会における発表 (図書執筆・取材も含む)	164
6	表彰関係一覧表	164
7	松戸健康福祉センター (松戸保健所) 案内	166
8	松戸健康福祉センター (松戸保健所) 我孫子連絡所案内	167

凡 例

- 各表・図は、年とあるものは1月～12月までの暦年。年度とあるものは、4月～翌年3月までの会計年度である。
- 各表中、年号表示のない資料は、平成22年度分（平成22年4月1日～平成23年3月31日）である。
- 本書中、管内とは平成19年以前は松戸市のみ、平成20年以降は流山市及び我孫子市を含む。各表・図は特にことわりのない場合、管内数値である。
- 各表欄外の注を参照のこと。
- 各表の数字は、単位未満を四捨五入してある。従って合計表と内訳の計が一致しない場合がある。
- 各表の符号は、特にことわりのないほかは次のとおりである。
 - 「0」…………… 掲載単位に満たないもの
 - 「-」…………… 該当なし
 - 「…」…………… 事実不詳又は資料なし
 - 「 」…………… 減少を示す
 - 「r」…………… 既発表の数字を訂正したもの
 - 「。」…………… 統計項目にありえない場合
 - 「P」…………… 速報結果等暫定的なもの

総括

総 括

1 沿革

- 昭和13年 9月 8日 設置認可。
- 昭和14年 9月 1日 東葛飾郡松戸町南花島 105 番地に県内 2 番目の保健所として開設。
(県有地 1,036 平方メートル、木造スレート葺一部 2 階建 493 平方メートル)
- 昭和18年 4月 1日 松戸町、高木村、馬橋村合併。松戸市制施行。
- 昭和29年10月15日 小金町の一部編入。
- 昭和31年 4月 1日 沼南村の一部編入。
- 昭和33年 4月 不慮の火災により全焼。
- 昭和34年10月24日 松戸市竹ヶ花字拾石 45 の 29 番地に再建する。
(鉄筋一部 2 階建 656 平方メートル、工費 1,133 万 7 千円)
- 昭和35年 9月 2日 型別人口別 U R (都市・農漁村中間型)
- 昭和41年 4月 1日 柏保健所が新設され、当時の柏市、流山町、我孫子町、沼南町がその管轄となったため、当所管内は松戸市一市となる。
- 昭和43年 6月30日 型別人口別 U -3 (都市型、人口 12.5 ~ 17.5 万)
- 昭和46年 8月 1日 松戸市小根本 7 番地に東葛飾支庁・教育庁東葛飾地方出張所・水道局松戸営業所との合同庁舎を建設。(保健所延床面積 970 平方メートル)
- 昭和47年 6月30日 型別人口別 U -2 (都市型、人口 17.5 ~ 25 万)
- 昭和51年 6月30日 型別人口別 U -1 (都市型、人口 25 万以上)
- 昭和52年 4月 1日 衛生課を食品衛生課と環境衛生課に分割して 5 課体制となる。
- 昭和59年 6月 7日 日本公衆衛生学会より衛生教育奨励賞受賞。(家庭看護教室)
- 平成元年11月10日 創立 50 周年記念式典を開催。
- 平成 4年 4月 1日 事務室を合同庁舎の 2 階と 6 階へ分割。
食品衛生課、環境衛生課の 2 課を 6 階事務室へ移転。
- 平成 7年 4月 1日 食品衛生課、環境衛生課の 2 課を 6 階から 4 階事務室へ移転。
- 平成 9年 4月 1日 組織改編により従来の 5 課体制から総務課・企画調整班・地域指導班・疾病対策班・精神保健福祉班・検査班・食品衛生班・環境衛生班の 1 課 7 班体制となる。
- 平成12年 4月 1日 組織改編により 1 課 7 班体制から総務課・企画調整班・地域指導課・疾病対策課・精神保健福祉課・検査課・生活衛生課の 6 課 1 班体制となる。
- 平成16年 4月 1日 組織改編により東葛飾支庁社会福祉課と保健所の統合が行われる。これにより名称が「松戸健康福祉センター(松戸保健所)」となり、それまでの 6 課 1 班体制から総務企画課・地域保健福祉課・精神保健福祉課・健康生活支援課・監査指導課の 5 課体制となる。健康生活支援課の一部(旧生活衛生課)及び監査指導課を 5 階事務室に配置。
- 平成17年 4月 1日 組織改編により 5 課体制から総務企画課・地域保健福祉課・健康生活支援課・監査指導課の 4 課体制となる。健康生活支援課を 5 階事務室、他の 3 課を 2 階事務室に配置。
- 平成20年 4月 1日 柏市の中核市移行に伴い、流山市及び我孫子市が当センターの管轄となる。これに伴い我孫子市保健センター内に「松戸保健所我孫子連絡所」を設置した。また、組織改編により 4 課体制から総務企画課、地域保健福祉課、健康生活支援課、検査課、監査指導課、食品機動監視班の 5 課 1 班体制となる。健康生活支援課・食品機動監視班を 5 階事務室、監査指導課を 3 階事務室、他の 3 課を 2 階事務室に配置。
- 平成22年 1月22日 合同庁舎(センター部分)耐震工事完了。これに伴い健康生活支援課・検査課・監査指導課・食品機動監視班を 3 階事務室、他の 2 課を 2 階事務室に配置。
- 平成24年 4月 1日 組織改編により 5 課 1 班体制から総務企画課、地域保健福祉課、健康生活支援課、検査課、監査指導課、食品機動監視課の 6 課体制となる。

2 概要

当健康福祉センター（保健所）の管内は松戸市、流山市、我孫子市の3市であり、千葉県の北西部に位置している。松戸市、流山市は西に江戸川をはさんで埼玉県、東京都と隣接し、我孫子市は北に利根川をはさんで茨城県と隣接している。

当該区域は、都心から鉄道で約30分～40分という交通事情から、首都圏へ通勤する人々の住宅地として発展してきた。武蔵野線や常磐線などの沿線には高層住宅や一般住宅が立ち並び、平成3年4月には北総開発鉄道（現北総鉄道）が開通、さらに平成17年8月には「つくばエクスプレス」が開通している。

管内人口は平成24年4月1日現在781,066人である。近年総じて増加を続けてきたが、今年度減少に転じている。

3 管内の状況

(1) 管内の人口等の状況

表3 - (1) 管内人口等の状況

区 分	世 帯 数 (世帯)	人 口 (人)	人口密度 (人/k ²)	面 積 (k ²)
管 内	330,312	781,066	5,587.0	139.80
松 戸 市	210,240	481,574	7,852.2	61.33
流 山 市	66,590	166,493	4,719.2	35.28
我 孫 子 市	53,482	132,999	3,079.4	43.19
県 総 数	2,537,167	6,195,643	1,201.5	5,156.61
対全県比割合	(13.02%)	(12.61%)	(4.65倍)	(2.71%)

(注) 1 世帯数及び人口は平成24年4月1日 千葉県毎月常住人口調査による。

2 管内及び各市面積は国土地理院「平成23年全国都道府県市区町村別面積調」による。

3 千葉県面積は平成23年版全国市町村要覧（総務省発行）に記載されている便宜上の概算数値による。

図3 - (1) 管内図



(2) 管内人口の年齢構成

管内人口の年齢構成は、表3 - (2)のとおりで平成24年4月1日現在の年齢3区分によると、0歳～14歳までの年少人口の割合は13.2%、15歳～64歳までの生産年齢人口は65.3%、65歳以上の老年人口は21.5%で、高齢化が進んでいる。

管内の平成24年4月1日現在の年齢5歳階級別人口構成は図3 - (2)のとおりである。

表3 - (2) 年齢構成の推移

(単位:人)

	年	総人口		年少人口 0歳～14歳		生産年齢人口 15歳～64歳		老年人口 65歳～		不詳	
			%		%		%		%		%
管内	7	445,156	100	68,459	15.4	337,165	75.7	38,806	8.7	726	0.2
	12	464,841	100	65,546	14.1	341,488	73.5	56,683	12.2	1,124	0.2
	17	472,579	100	64,406	13.6	328,908	69.6	76,971	16.3	2,294	0.5
	22	782,458	100	97,751	12.5	499,529	63.8	165,676	21.2	19,502	2.5
	24	790,316	100	104,162	13.2	516,446	65.3	169,708	21.5	-	-
松戸市	24	488,339	100	63,275	13.0	323,365	66.2	101,699	20.8	-	-
流山市	24	166,924	100	23,137	13.9	108,232	64.8	35,555	21.3	-	-
我孫子市	24	135,053	100	17,750	13.1	84,849	62.8	32,454	24.0	-	-
県 総 数	7	5,797,782	100	915,719	15.8	4,224,738	72.9	651,789	11.2	5,536	0.1
	12	5,926,285	100	842,534	14.2	4,235,925	71.5	837,017	14.1	10,809	0.2
	17	6,056,462	100	819,348	13.5	4,154,600	68.6	1,060,343	17.5	22,171	0.4
	22	6,216,289	100	799,646	12.9	4,009,060	64.5	1,320,120	21.2	87,463	1.4
	24	6,258,078	100	821,274	13.1	4,081,296	65.2	1,355,508	21.7	-	-

(注) 平成7年、平成12年、平成17年、平成22年は国勢調査、平成24年は千葉県年齢別・町丁目別人口(平成24年4月1日現在)による。

図3 - (2) 年齢5歳階級別人口構成図(平成24年4月1日現在、単位：人)

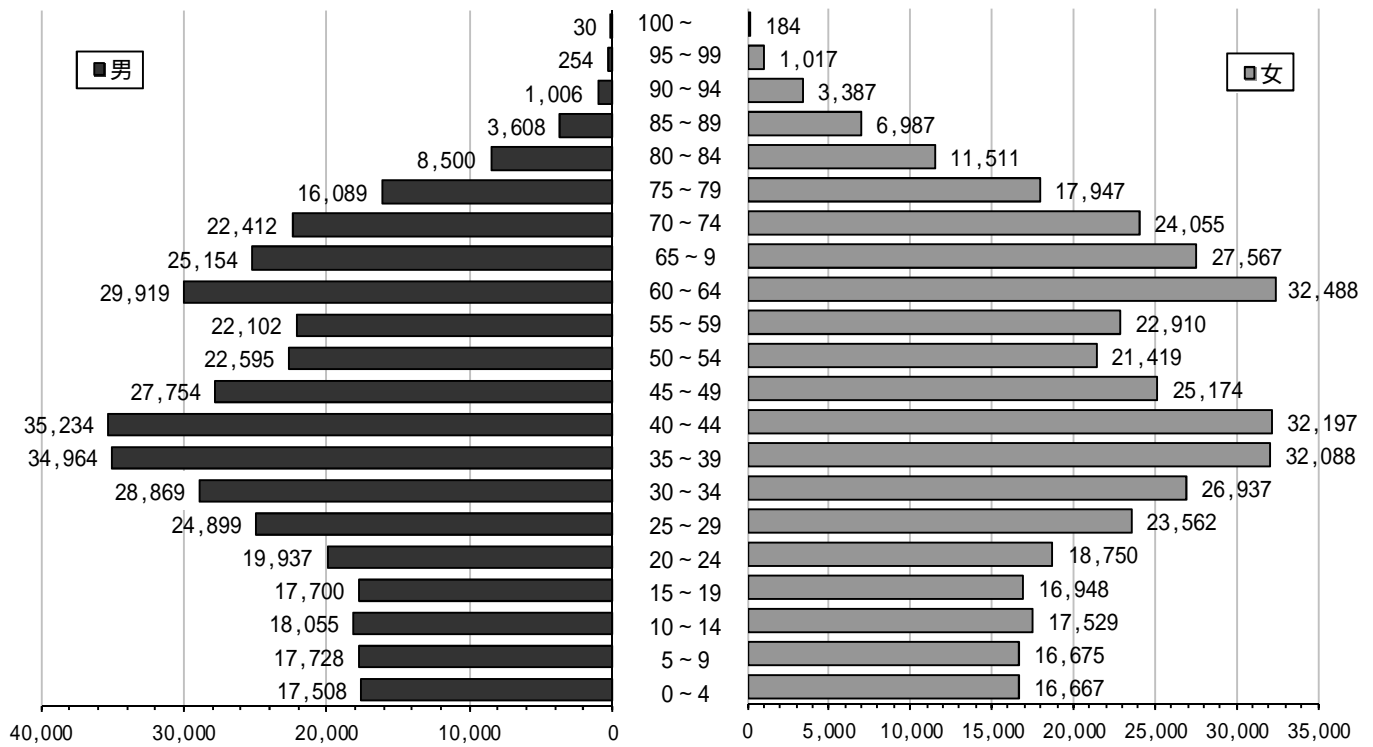

(注) 数値は千葉県年齢別・町丁字別人口による

4 歴代所長

表4 歴代所長

【松戸保健所長】							
初代	聖成稔		就任	昭和	14年	9月	11日
2代	市川行正			昭和	17年	8月	5日
3代	村田四郎	(兼)		昭和	18年	5月	27日
4代	北沢吉郎			昭和	18年	9月	3日
5代	藤田静夫			昭和	18年	10月	21日
6代	北沢吉郎			昭和	18年	11月	19日
7代	藤田静夫	(兼)		昭和	19年	3月	11日
8代	足立亨太郎			昭和	19年	9月	27日
9代	市川行正			昭和	20年	12月	4日
10代	大石巖			昭和	24年	4月	1日
11代	鷺谷健次			昭和	24年	11月	10日
12代	大石巖			昭和	29年	4月	23日
13代	広山保男	(兼)		昭和	33年	3月	13日
14代	坂口孝友郎			昭和	33年	5月	1日
15代	高塚太吉			昭和	36年	5月	1日
16代	広山保男			昭和	40年	6月	1日
17代	伊藤みよ			昭和	43年	4月	1日
18代	坂口孝友郎	(兼)		昭和	47年	5月	11日
19代	佐藤美恵			昭和	48年	4月	1日
20代	丸山正雄			昭和	50年	5月	17日
21代	稲田正實	(兼)		昭和	55年	4月	1日
22代	安藤俊朗			昭和	57年	4月	6日
23代	片桐優			昭和	60年	4月	11日
24代	山田裕巳			昭和	62年	4月	1日
25代	服部隆男			平成	2年	4月	1日
26代	鈴木弘一			平成	6年	4月	1日
27代	野島尚武			平成	10年	4月	1日
28代	土戸啓史			平成	13年	10月	1日
【松戸健康福祉センター長(兼松戸保健所長)】							
29代	安藤由記男			平成	16年	4月	1日
30代	高地刀志行			平成	17年	4月	1日
31代	中川晃一郎			平成	19年	4月	1日
32代	井上孝夫			平成	23年	4月	1日
33代	新玲子			平成	24年	4月	1日

5 健康福祉センター（保健所）健康相談及び業務内容

表5 健康相談及び検査の日

（平成24年4月1日現在）

区 分		曜 日	時 間	備 考
思 春 期 個 別 相 談		年 12 回 (医学：年 6 回) (心理：年 6 回)	14:00～17:00 13:30～15:30	予約制(地域保健福祉課)
不妊相談	来 所	原則第 2 火曜日 (7月・10月は 第 2 木曜日)	13:30～15:00	予約制(地域保健福祉課)
	電 話	第 3 木曜日	9:00～14:30	専用電話(地域保健福祉課)
DV相談	来 所	月～金曜日	9:00～17:00	予約制(地域保健福祉課)
	電 話			専用電話(地域保健福祉課)
精神保健 福祉相談	こころの健康相談	第 2 火曜日 第 4 月曜日	14:00～16:00	予約制(地域保健福祉課)
	酒 害 相 談	第 3 木曜日	14:00～16:30	予約制(地域保健福祉課)
結核管理・接触者検診		月 2 回		対象者に通知 (健康生活支援課)
被 爆 者 健 診		年 2 回		対象者に通知 (健康生活支援課)
H I V 抗体検査	日中検査	第 1, 3 火曜日	13:30～14:30	予約制(健康生活支援課) 結果は HIV のみ 1 時間後
	夜間検査	第 3 火曜日	17:30～19:00	予約制(健康生活支援課) 結果は 2 週間後
	希望により、梅毒・クラミジア・B型肝炎・C型肝炎の検査も受けられる。			
腸内細菌検査(検便)		毎週水曜日	9:00～11:00	有料 (検査課) 結果は翌週の木曜日以降
飼い犬・飼いねこの引き取り				有料 (健康生活支援課) どうしても飼えない場合のみ

- (注) 1 印は、電話で予約のこと。
 2 「国民の休日」「振替休日」等の執務をしない日を除く。
 3 備考に記載のないものは無料。

6 各種委員会

(1) 健康福祉センター運営協議会

地域保健法第 11 条及び千葉県行政組織条例第 28 条の規定により設置されたもので、健康福祉センター所管区域内の地域保健及び健康福祉センターの運営に関する事項を審議する。

委員は、市、関係行政機関、医療関係団体、福祉関係団体、学識経験者、並びにその他の関係機関及び団体の代表者のうちから知事が任命する。委員の任期は 2 年で平成 24 年 4 月 1 日現在の委員は 29 名である。

表 6 - (1) 千葉県松戸健康福祉センター運営協議会委員名簿 (平成 24 年 9 月 10 日現在)

役職名	現 職 名	氏 名
委員	松 戸 市 長	本 郷 谷 健 次
"	流 山 市 長	井 崎 義 治
"	我 孫 子 市 長	星 野 順 一 郎
"	千 葉 県 松 戸 警 察 署 長	濱 口 道 夫
"	千 葉 県 松 戸 東 警 察 署 長	小 池 正 弘
"	千 葉 県 流 山 警 察 署 長	横 田 正 夫
"	千 葉 県 我 孫 子 警 察 署 長	佐 藤 正 光
"	松 戸 市 医 師 会 長	柳 澤 正 敏
"	流 山 市 医 師 会 長	大 津 直 之
"	我 孫 子 市 医 師 会 長	瀬 理 純
"	松 戸 歯 科 医 師 会 長	大 山 口 敏
"	流 山 市 歯 科 医 師 会	斉 藤 又 次
"	我 孫 子 市 歯 科 医 師 会	高 橋 千 明
"	松 戸 市 薬 剤 師 会 長	佐 藤 勝 巳
"	千 葉 県 看 護 協 会 松 戸 地 区 部 会 長	小 西 洋 子
"	東 葛 地 域 獣 医 師 会 我 孫 子 地 区 理 事	播 谷 久 美 子
"	松 戸 市 民 生 委 員 児 童 委 員 協 議 会 副 会 長	小 島 可 代 子
"	千 葉 県 議 会 議 員	河 上 茂
"	千 葉 県 議 会 議 員	川 井 友 則
"	千 葉 県 議 会 議 員	本 清 秀 雄
"	千 葉 県 議 会 議 員	藤 井 弘 之
"	千 葉 県 議 会 議 員	秋 林 貴 史
"	千 葉 県 議 会 議 員	松 戸 隆 政
"	千 葉 県 議 会 議 員	湯 浅 和 子
"	千 葉 県 議 会 議 員	武 田 正 光
"	千 葉 県 議 会 議 員	小 宮 清 子
"	千 葉 県 議 会 議 員	今 井 勝
"	千 葉 県 議 会 議 員	花 崎 広 毅
"	松 戸 市 婦 人 団 体 連 絡 協 議 会 長	(活 動 休 止 中)
"	松 戸 保 健 所 管 内 食 品 衛 生 協 会 長	三 品 忠 夫

(2) 感染症診査協議会

感染症の予防及び感染症の患者に対する医療に関する法律に基づき知事の諮問に応じ、同法第18条第1項の規定による通知、第20条第1項の勧告及び同条第4項の規定による入院期間の延長並びに同法第37条の2第1項の規定による申請に基づく費用の負担に関し必要な事項を審議する。

委員は、感染症指定医療機関の医師、感染症の患者の医療に関し学識経験を有する者（感染症指定医療機関の医師を除く。）及び医療以外の学識経験を有する者、3人以上で組織する。任期は2年である。

表6 - (2) 千葉県松戸保健所感染症診査協議会委員名簿 (平成24年4月1日現在)

現 職 名	氏 名
高 江 医 院 院 長	高 江 四 郎
国 保 松 戸 市 立 病 院 小 児 科 部 長	小 森 功 夫
松 戸 市 立 福 祉 医 療 セ ン タ ー 東 松 戸 病 院 呼 吸 器 科 医 長	安 藤 拓 志
国 保 松 戸 市 立 病 院 内 科 部 長	船 橋 秀 光
医 療 以 外 の 学 識 経 験 者	山 口 文 代

(3) 地域保健医療協議会

東葛北部地域における保健医療体制について検討する。委員は、保健医療関係機関・団体の代表、福祉関係機関・団体の代表、県・市・町の代表、その他保健医療体制の検討のために必要と認められた者の中から知事が依頼する。任期は2年である。

表6 - (3) 東葛北部地域保健医療協議会委員名簿

(平成24年6月1日現在)

役職名	現 職 名	氏 名
委員	松 戸 市 医 師 会 会 長	柳 澤 正 敏
"	流 山 市 医 師 会 会 長	大 津 直 之
"	我 孫 子 市 医 師 会 会 長	瀨 理 純
"	野 田 市 医 師 会 会 長	小 澤 克 之 助
"	柏 市 医 師 会 会 長	金 江 清 彦
"	柏 歯 科 医 師 会 会 長	今 村 貴 彦
"	松 戸 市 薬 剤 師 会 会 長	佐 藤 勝 巳
"	柏 市 立 柏 病 院 院 長	野 坂 俊 壽
"	国 保 松 戸 市 立 病 院 院 長	江 原 正 明
"	東 京 慈 恵 会 医 科 大 学 附 属 柏 病 院 院 長	清 水 光 行
"	圭 春 会 小 張 総 合 病 院 院 長	二 宮 浩 樹
"	千 葉 県 看 護 協 会 東 葛 地 区 部 会 副 部 会 長	小 谷 美 千 子
"	松 戸 市 長	本 郷 谷 健 次
"	流 山 市 長	井 崎 義 治
"	我 孫 子 市 長	星 野 順 一 郎
"	野 田 市 長	根 本 崇 保
"	柏 市 長	秋 山 浩 浩
"	野 田 市 社 会 福 祉 協 議 会 会 長	藤 井 浩 子
"	松 戸 健 康 福 祉 セ ン タ ー 長	新 玲 子
"	野 田 健 康 福 祉 セ ン タ ー 長	杉 戸 一 寿
"	柏 市 保 健 所 長	山 崎 彰 美

7 機構並びに事務内容

図7 機構並びに事務内容

(平成24年8月1日現在)



表7 - (1) 職員数

(平成24年8月1日現在)

課 名 職 種 名		課 別									
		セ ン タ ー 長	副 セ ン タ ー 長	主 幹	総 務 企 画 課	地 域 保 健 福 祉 課	健 康 生 活 支 援 課	検 査 課	食 品 機 動 監 視 課	監 査 指 導 課	計
計		1	2	1	8	21(1)	28	7	5(1)	8	81(2)
事務職員			1		4	10	4			8	27
技術職員		1	1	1	4	11(1)	24	7	5(1)		54(2)
その他職員											
技術職員の内訳	医師	1		1							2
	獣医師						5		2		7
	薬剤師		1		2		5	2	1		11
	保健師					9(1)	6				15(1)
	看護師										
	管理栄養士					2	1		1(1)		4(1)
	臨床検査技師				2		3	5			10
	診療放射線技師						1				1
	その他の技術職員						3		1		4
	再掲	食品衛生監視員						2		1	
	環境衛生監視員						1				1
職 名 別	センター長(兼)保健所長	1									1
	副センター長(兼)保健所次長		2								2
	課長					1	1	1	1	1	5
	主幹			1							1
	副主幹				1	3	9	1		3	17
	主査					1	3		1	2	7
	(上席)精神保健福祉相談員					4					4
	上席専門員				2	1	2	3	1		9
	副主査				1	1					2
	専門員				1		1		1		3
	主任保健師・看護師					2	3				5
	主任主事										
	主任技師							2			2
主事				2	3	1			2	8	
技師				1	5(1)	6	2	1(1)		15(2)	

(注) ()内は育休任期付職員の内数

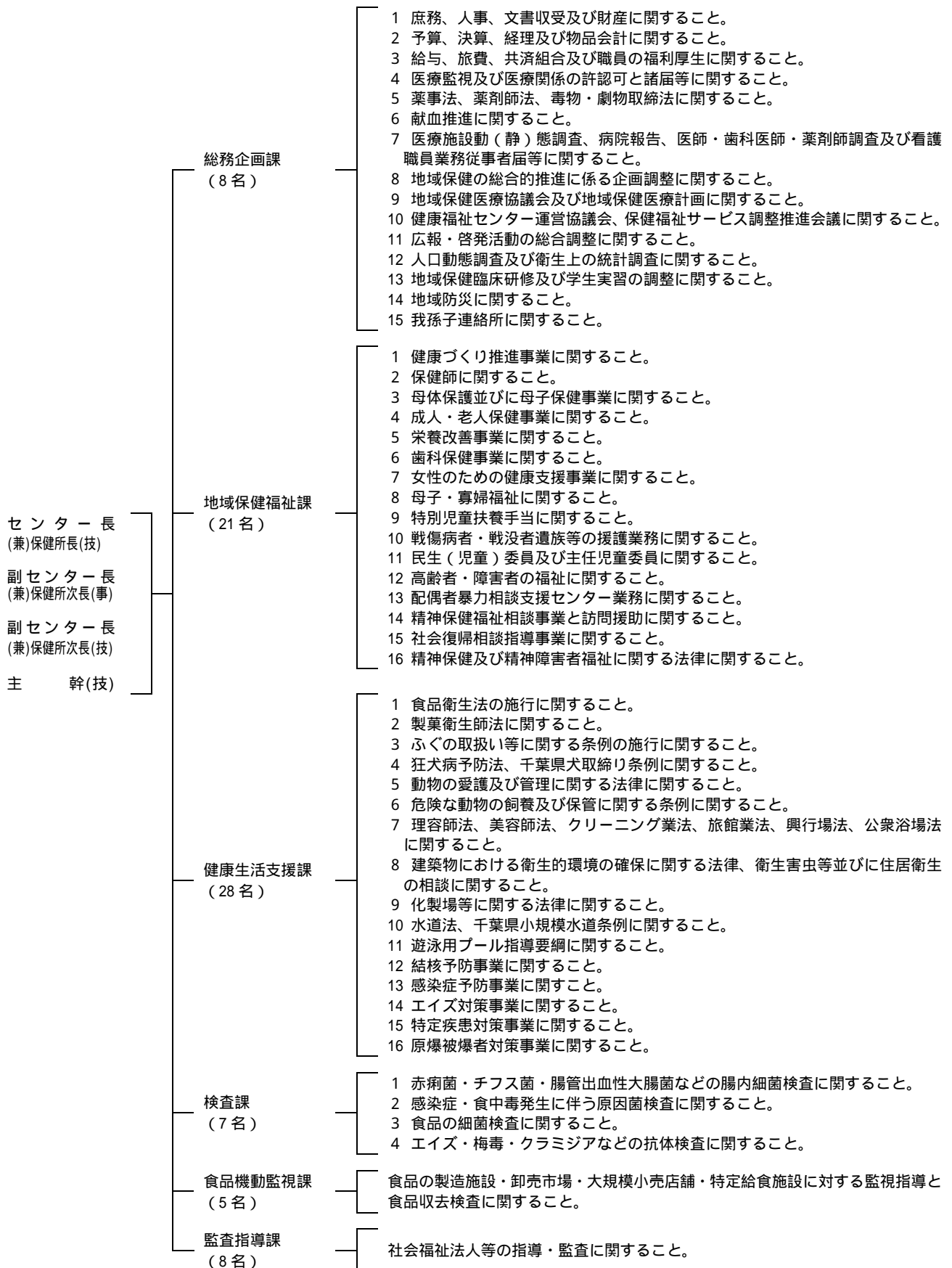
表7 - (2) 職員名簿

(平成24年8月1日現在)

課	職名	氏名	課	職名	氏名
	センター長 (兼)保健所長(技) 副センター長 (兼)保健所次長(事) 副センター長 (兼)保健所次長(技) 主幹(技)	新 玲 子 鈴 木 敦 子 平 野 利 之 野 田 秀 平		課長(技) 副主幹(技) 副主幹(技) 副主幹(技) 副主幹(技) 副主幹(事) 副主幹(技) 副主幹(技) 副主幹(技) 副主幹(技) 副主幹(技) 副主幹(技) 副主幹(技) 副主幹(技) 副主幹(技) 副主幹(技) 主査(事) 主査(事) 主査(技) 上席専門員 上席専門員 主任保健師 主任保健師 専門員 主任保健師 主任技師 主任技師 技師 技師 技師 技師 技師 技師 技師 主事	小 侯 勇 遠 藤 進 大 井 優 味 子 篠 田 英 雄 大 塚 隆 子 平 塚 尚 子 安 野 尚 美 紀 枝 秋 田 谷 美 静 工 藤 会 美 子 荒 狩 野 桂 一 雄 大 立 澤 一 雄 立 野 泰 徹 子 豊 嶋 美 紀 子 宮 本 晴 裕 美 香 古 賀 本 山 千 尋 山 中 小 林 真 奈 美 小 熊 澤 口 教 真 子 山 加 藤 真 順 紀 恵 加 福 本 谷 千 里 香 高 棟 方 山 孝 子 中 小 林 平 弘 子 松 平 弘 美
総務企画課	課長(事)事務取扱 副主幹(事) 上席専門員 上席専門員 副主査(事) 専門員 主事 主事 技師	鈴 木 敦 子 品 田 均 代 平 田 幸 代 高 橋 美 由 紀 矢 澤 ゆ み 子 山 本 珠 美 石 田 敏 明 富 山 樫 利 光 一	健康生活支援課	課長(技) 副主幹(事) 副主幹(技) 副主幹(技) 上席専門員 上席専門員 主任保健師 主任保健師 専門員 主任保健師 主任技師 主任技師 技師 技師 技師 技師 技師 技師 技師 主事	小 川 清 人 那 須 野 貴 子 笠 倉 紀 夫 井 上 知 子 鎌 上 千 春
地域保健福祉課	課長(技) 副主幹(事) 副主幹(技) 副主幹(技) 上席専門員 主査(事) 上席精神保健福祉相談員 副主査(事) 精神保健福祉相談員 精神保健福祉相談員 精神保健福祉相談員 主任保健師 主任保健師 主事 主事 主事 技師 技師 技師 技師	山 田 邦 子 富 田 喜 和 子 寺 島 正 子 今 井 和 子 加 藤 木 好 美 三 輪 美 洋 大 澤 日 登 美 降 幡 美 葉 太 田 由 利 子 小 貫 幸 子 都 筑 恵 美 子 佐 野 恵 美 子 監 物 か お り 菅 野 剛 史 西 村 真 之 吉 浜 野 陽 美 林 謙 伊 織 唐 本 幸 子 岡 久 津 祐 子 小 林 朗 子	食品機動監視課	課長(技) 上席専門員 主査(技) 専門員 技師	小 川 清 人 那 須 野 貴 子 笠 倉 紀 夫 井 上 知 子 鎌 上 千 春
検査課	課長(技) 副主幹(技) 上席専門員 上席専門員 上席専門員 技師 技師	向 後 秀 子 木 内 哲 也 安 藤 珠 美 藤 島 隆 子 熊 原 京 子 小 阪 亜 由 美 秋 田 真 美 子	監査指導課	課長(事) 副主幹(事) 副主幹(事) 副主幹(事) 主査(事) 主査(事) 主事 主事	村 上 洋 海 老 原 政 秀 戸 塚 康 夫 金 宮 正 松 本 ま ゆ み 坂 本 克 史 小 林 ま り え 鈴 木 由 美 子

総務企画課

総務企画課事業概要

1 庶務関係

センター内全般の庶務、庁舎管理、予算・決算、会計事務などの業務を行った。(表1-(1)・(2))

2 医務業務

(1) 病院・診療所の立入検査等

病院(年に1回)有床診療所(療養:2年に1回、その他:5年に1回)について、立入検査を実施し、適正な医療を提供するための環境(体制)の確保を図った。また、病院・診療所からの許可申請等により調査・指導等も随時行った。

(2) 各種免許の取扱い

医師・看護師等の医療従事者の免許について交付申請等の業務を行った。(表2-(4))

3 薬務業務

(1) 薬事関係施設の立入検査等

薬局、一般販売業、毒物劇物販売業者等に対する立入検査を実施し、医薬品及び毒物劇物の管理等に対する指導を行った。(表3-(2)・(3))また、これらの施設に関連する各種申請、届出関連の業務を行った。(表3-(1))

(2) 薬剤師免許の取扱い

薬剤師の免許について交付申請等の業務を行った。

(3) 薬物乱用対策業務

覚せい剤等の薬物乱用防止を図るため、薬物乱用防止指導員松戸保健所地区協議会の協力を得て、地域啓発活動を実施した。また、「不正大麻・けし撲滅運動」を実施し、管内の不正大麻・けしの発見、抜去等を行った。

4 献血推進事業

献血目標数の血液確保のため、松戸市、流山市及び我孫子市と連携を図り、事業所・学校・地域住民等に対して各種広報活動を実施した。(表4)

5 地域保健医療計画の推進

地域保健医療計画の進行管理をするため、東葛北部医療圏内の各市・各医師会等地域の関係機関・団体及び所内各課並びに野田健康福祉センター(保健所)・柏市保健所等と連絡調整を図った。

6 保健・医療・福祉に関する総合相談への対応

地域住民へのサービスの向上を図るため、保健・医療・福祉に関する「総合相談窓口」を設置しているが、相談内容が複数の課に関係するもの、他の機関との調整を要するものなど各課の分掌事務を越えるものについては総務企画課で対応した。

7 情報の収集・整理・活用

地域の課題を把握するため、情報の収集・整理及び活用に努めるとともに、人口動態調査をはじめとする各種衛生統計のとりまとめ等を行った。(表7-(1)-ア・イ・ウ、(2)-ア・イ)

8 各協議会・委員会の開催状況

所轄区域内の地域保健及び地域福祉並びに健康福祉センター(保健所)の運営に関する事項を審議するために「松戸健康福祉センター運営協議会」を、東葛北部地域医療計画の進行管理を行うために「東葛北部地域保健医療協議会」を設置している。(表8-(1)・(2))

9 保健所保健・福祉サービス調整推進事業

保健・医療・福祉関係者の連携強化や地域における人材確保・知識の普及啓発等を行うことで、在宅療養者に対する支援体制の推進を図ることを目的に、昭和63年4月に制定された「保健所保健・福祉サービス調整推進事業実施要綱」に基づいて保健所保健・福祉サービス調整推進事業を実施した。(表9)

10 医師地域保健臨床研修・地域保健従事者研修・保健所実習

平成16年度から、医師法16条の2の規定により、診療に従事しようとする医師は、卒後2年間の臨床研修が義務づけられた。この臨床研修プログラムの中で地域保健研修を希望する研修医については、臨床研修病院から研修医を受入れ、各課、松戸市等の協力で研修を実施している。平成23年度の実受入れはなかった。(表10-(1))

地域における人材の確保、専門性・技術性の維持向上のため、地域保健従事者の研修を実施している。(表10-(2)-イ)

また、保健師・看護師・栄養士・医師等を目指す学生の保健所実習の総合的な受入窓口として、実習に関する計画の作成、調整等の業務を実施した。(表10-(3))

11 広報・啓発事業

健康福祉センター(保健所)業務について地域住民の理解を得られるように、ホームページ等を通して広報・啓発活動に努めるとともに、各課において衛生教育を実施した。(表11-(2))

12 地域防災対策

災害時の保健医療救護活動の地域拠点として、災害に対して迅速かつ適切な対応を図るため、医薬品・医療資機材を備蓄して適正管理に努めるとともに、「松戸健康福祉センター災害時実働マニュアル」を策定して、大規模な地震、風水害発生時の円滑な医療救護活動に備えた。

13 我孫子連絡所の管理・運営

柏市の中核市移行に伴い我孫子市が松戸保健所管轄となったことから、我孫子市民等の利便性を考慮し、我孫子市保健センター内に「松戸保健所我孫子連絡所」を設置した。平成20年4月1日から、特定疾患及び小児慢性特定疾患治療研究事業の対象者を中心に、窓口業務を行っている。(表13)

1 歳入・歳出決算

(1) 歳入

平成 23 年度の一般会計の歳入総額は 21,963,919 円で、その内訳は第 6 款分担金及び負担金 9,124,233 円、第 7 款使用料及び手数料 12,654,330 円、第 13 款諸収入 185,356 円である。

前年度と比較して総額 4,319,786 円の減である。

また、平成 23 年度の特別会計母子寡婦福祉資金歳入総額は 9,086,690 円である。

表 1 - (1) 歳入決算書

< 一般会計 >

(単位 : 円)

科 目	調定済額	収入済額	不能欠損額	収入未済額
平成 22 年度	26,283,705	25,763,740	10,500	509,465
平成 23 年度	21,963,919	21,466,767	45,646	451,506
6 款 分担金及び負担金	9,124,233	8,786,677	45,646	291,910
1 項 負担金	9,124,233	8,786,677	45,646	291,910
3 目 衛生費負担金	9,124,233	8,786,677	45,646	291,910
1 節 公衆衛生総務費負担金	9,124,233	8,786,677	45,646	291,910
2 節 精神保健福祉費負担金	0	0	0	0
7 款 使用料及び手数料	12,654,330	12,654,330	0	0
2 項 手数料	12,654,330	12,654,330	0	0
3 目 衛生手数料	3,776,730	3,776,730	0	0
1 節 寄生虫検査手数料	3,360	3,360	0	0
3 節 細菌検査手数料	3,773,370	3,773,370	0	0
8 目 証紙収入	8,877,600	8,877,600	0	0
1 節 証紙収入	8,877,600	8,877,600	0	0
13 款 諸 収 入	185,356	25,760	0	159,596
7 項 雑 入	185,356	25,760	0	159,596
1 目 雑 入	185,356	25,760	0	159,596
6 節 生活保護費弁償金	177,596	18,000	0	159,596
13 節 雑入・その他	7,760	7,760	0	0

< 特別会計母子寡婦福祉資金 >

(単位 : 円)

科 目	調定済額	収入済額	不能欠損額	収入未済額
平成 22 年度	9,570,990	128,900	0	9,442,090
平成 23 年度	9,086,690	174,600	0	8,912,090
2 款 諸収入	9,086,690	174,600	0	8,912,090
2 項 雑 入	9,086,690	174,600	0	8,912,090
1 目 雑 入	9,086,690	174,600	0	8,912,090
1 節 雑 入	9,086,690	174,600	0	8,912,090

(2) 歳出

第3款民生費 61,352,356 円、第4款衛生費 170,850,578 円である。また特別会計の歳出総額は 40,000 円である。

一般会計は前年度と比較して総額で 9,031,802 円 (4.05%) 増である。その主な理由は公衆衛生総務費の増加 (18,882,426 円) である。

表 1 - (2) 歳出決算書

<一般会計>

(単位:円)

科 目	予算令達額	支 出 額	残 額
平成 22 年度	223,171,132	223,171,132	0
平成 23 年度	232,202,934	232,202,934	0
3 款 民 生 費	61,352,356	61,352,356	0
1 項 社会福祉費	60,507,116	60,507,116	0
1 目 社会福祉総務費	51,900,590	51,900,590	0
2 目 障害者福祉費	8,242,866	8,242,866	0
3 目 老人福祉費	297,160	297,160	0
4 目 遺家族等援護費	66,500	66,500	0
2 項 児童福祉費	37,240	37,240	0
3 目 母子福祉費	37,240	37,240	0
3 項 生活保護費	808,000	808,000	0
2 目 扶 助 費	808,000	808,000	0
4 款 衛 生 費	170,850,578	170,850,578	0
1 項 公衆衛生費	152,166,361	152,166,361	0
1 目 公衆衛生総務費	104,479,421	104,479,421	0
2 目 結核対策費	2,221,973	2,221,973	0
3 目 予 防 費	11,254,248	11,254,248	0
4 目 精神保健福祉費	2,764,673	2,764,673	0
5 目 成人病対策費	31,446,046	31,446,046	0
2 項 環境衛生費	3,466,493	3,466,493	0
1 目 食品衛生指導費	2,946,213	2,946,213	0
2 目 環境衛生指導費	520,280	520,280	0
3 項 保健所費	13,788,708	13,788,708	0
1 目 保健所費	13,788,708	13,788,708	0
4 項 医薬費	1,429,016	1,429,016	0
1 目 医薬総務費	447,882	447,882	0
2 目 医務費	212,680	212,680	0
3 目 栄養指導費	442,600	442,600	0
4 目 保健師等指導管理費	50,204	50,204	0
5 目 薬 務 費	275,650	275,650	0

< 特別会計 >

(単位 : 円)

科 目	予算令達額	支 出 額	残 額
平 成 2 2 年 度	0	0	0
平 成 2 3 年 度	40,000	40,000	0
1 款 母子寡婦福祉資金貸付費	40,000	40,000	0
1 項 母子寡婦福祉資金貸付費	40,000	40,000	0
1 目 母子福祉資金貸付費	40,000	40,000	0

2 医務関係

(1) 医療関係施設の現況

管内の医療関係機関数は、平成 23 年度末現在、病院数 30 施設（4,743 床）、一般有床診療所 22 施設（248 床）、一般無床診療所 437 施設、歯科診療所 417 施設で、病院・診療所は 906 施設（4,991 床）である。

表 2 - (1) 医療関係施設・病床数

各年度末日現在

		施設数														病床数								
		病院				一般診療所		歯科診療所		助産所		施術所				歯科 技 工 所	病院						診療所	
		計	地域医療支援	一 般	精 神	有 床	無 床	有 床	無 床	有 床	無 床	一 般	あん摩 指圧	は り	き ゆう		柔 道 整 復	計	一 般	療 養	結 核	精 神	感 染 症	一 般
管内	21 年度	32	-	31	1	22	438	-	409	2	11	445	429	423	256	125	4,872	3,628	866	-	370	8	201	45
	22 年度	31	-	30	1	23	433	-	413	2	12	450	445	439	272	125	4,834	3,590	866	-	370	8	220	45
	23 年度	30	-	29	1	22	437	-	417	2	14	449	456	451	293	127	4,743	3,499	866	-	370	8	203	45
松戸市	21 年度	20	-	19	1	15	281	-	259	-	6	341	332	327	176	89	3,115	2,309	428	-	370	8	128	29
	22 年度	19	-	18	1	16	276	-	262	-	7	347	344	339	186	89	3,091	2,285	428	-	370	8	147	29
	23 年度	18	-	17	1	16	276	-	265	-	8	348	351	348	201	91	3,000	2,194	428	-	370	8	149	29
流山市	21 年度	5	-	5	-	5	81	-	77	-	4	43	45	46	43	20	1,058	794	264	-	-	-	51	-
	22 年度	5	-	5	-	5	84	-	77	-	4	42	48	49	44	20	1,044	780	264	-	-	-	51	-
	23 年度	5	-	5	-	4	84	-	78	-	5	40	50	52	48	20	1,044	780	264	-	-	-	32	-
我孫子市	21 年度	7	-	7	-	2	76	-	73	2	1	61	52	50	37	16	699	525	174	-	-	-	22	16
	22 年度	7	-	7	-	2	73	-	74	2	1	61	53	51	42	16	699	525	174	-	-	-	22	16
	23 年度	7	-	7	-	2	73	-	74	2	1	61	55	51	44	16	699	525	174	-	-	-	22	16

- (注) 1 施術所数は、業務の種類ごとに計上している。
2 病床数は、使用許可済数を計上している。

(2) 主な医療従事者の状況

表 2 - (2) 管内における医療従事者の状況

(単位:人)

		従事者数 (下段: 10万対)						
		医師	歯科医師	薬剤師	保健師	助産師	看護師	准看護師
平成 18 年度	管内	684 (144.0)	630 (139.2)	651 (137.1)	89 (18.7)	77 (16.2)	1,830 (384.8)	638 (134.2)
	千葉県	9,322 (153.5)	4,546 (74.8)	7,861 (129.4)	1,606 (26.4)	1,007 (16.6)	26,656 (438.9)	11,894 (195.8)
	全国	263,540 (206.3)	94,593 (74.0)	174,218 (136.4)	40,191 (31.5)	25,775 (20.2)	811,972 (635.5)	382,149 (299.1)
平成 20 年度	管内	977 (126.2)	846 (109.3)	1,080 (139.6)	173 (22.4)	119 (15.4)	3,038 (392.6)	1,169 (151.1)
	千葉県	9,855 (161.0)	4,784 (78.1)	8,714 (142.3)	1,743 (28.5)	992 (16.2)	29,373 (479.8)	11,740 (191.8)
	全国	271,897 (212.9)	96,674 (75.7)	186,052 (145.7)	43,446 (34.0)	27,789 (21.8)	877,182 (687.0)	375,042 (293.7)
平成 22 年度	管内	961 (122.8)	848 (108.4)	1,046 (133.7)	164 (21.0)	134 (17.1)	3,097 (395.7)	1,106 (141.3)
	千葉県	10,213 (164.3)	4,822 (77.6)	9,156 (147.3)	1,820 (29.3)	1,121 (18.0)	32,552 (523.7)	11,634 (187.1)
	全国	280,431 (219.0)	98,723 (77.1)	197,616 (154.3)	45,003 (35.1)	29,670 (23.2)	953,521 (744.6)	366,593 (286.3)

- (注) 1 医師・歯科医師・薬剤師は県統計年報・国民衛生の動向・「平成 22 年医師・歯科医師・薬剤師調査の概況」(調査は隔年 12 月 31 日現在)による。
- 2 保健師・助産師・看護師・准看護師は「千葉県における看護の現況、平成 22 年度版」(千葉県医療整備課)による。
- 3 管内: 18 年度は松戸市のみ、20 年度以降は松戸市・流山市・我孫子市

(3) 医療施設立入検査

医療法その他の法令により規定された人員及び構造設備を有し、かつ適正な管理を行っているか否かについて検査することにより、科学的でかつ適正な医療を行う場にふさわしいものとするを目的に計画的に実施している。

平成 23 年度は病院 30 施設、一般有床診療所 5 施設、助産所 1 施設の立入検査を実施した。検査結果の主な不適合事項は、次のとおりであった。

- 1 医療に係る安全管理のための指針の整備。
- 2 院内感染対策のための指針の整備。

(4) 各種免許の取り扱い状況

平成 23 年度医師、歯科医師、薬剤師、保健師、看護師等の各種免許証の交付申請、書換え申請等の受理件数は、1,130 件であった。

表 2 - (4) 各種免許取扱い件数の推移

(単位:件)

免許種類		取扱件数	件数		
			平成 21 年度	平成 22 年度	平成 23 年度
厚生労働大臣	医師	41	37	48	
	歯科医師	42	65	52	
	薬剤師	132	78	62	
	保健師	46	57	63	
	助産師	12	18	22	
	看護師	316	371	374	
	理学療法士	48	60	75	
	作業療法士	42	37	32	
	臨床検査技師	27	34	44	
	診療放射線技師	19	9	20	
	衛生検査技師	4	53	2	
	視能訓練士	4	6	6	
歯科技工士	8	3	6		
管理栄養士	51	85	73		
知事	准看護師	75	80	53	
	栄養士	157	131	136	
	登録販売者	159	41	62	
総数		1,183	1,165	1,130	

3 薬務関係

(1) 薬事関係施設の現況

平成23年度末の管内の薬局、医薬品販売業、医療機器等販売・賃貸業、毒物劇物販売業等の施設総数は3,503施設であった。平成23年度の新規許可申請は206件、廃止届は104件、更新申請は112件で、業態別・年度別施設数の推移は表3-(1)のとおりであった。

表3-(1) 薬事関係施設数及び開設許可等件数

(単位：件)

業種	管内			松戸市			流山市			我孫子市			年度中の許可申請届出等件数		
	21年度	22年度	23年度	21年度	22年度	23年度	21年度	22年度	23年度	20年度	21年度	23年度	新規	廃止	更新
総数	3,395	3,448	3,503	2,409	2,431	2,448	535	555	566	440	451	489	206	104	112
医薬品製造業(薬局)	27	26	25	13	12	12	7	7	7	6	7	6	-	1	5
医薬品製造販売業(薬局)	27	26	25	13	12	12	7	7	7	6	7	6	-	1	5
薬局	231	231	243	147	148	155	40	40	40	40	44	48	23	11	44
店舗販売業	85	93	108	58	62	72	14	16	17	13	13	19	29	12	-
卸売販売業	34	40	45	29	32	36	3	5	6	2	2	3	5	1	2
薬種商販売業	17	13	5	13	10	3	3	2	1	2	1	1	-	7	1
医薬品特例販売業	12	9	1	8	7	1	3	2	-	1	1	-	-	8	-
高度管理医療機器等販売業	267	272	264	184	186	181	43	44	43	41	40	40	23	23	27
管理医療機器販売業	1,825	1,859	1,909	1,345	1,362	1,383	269	279	292	208	211	234	100	14	-
高度管理医療機器等賃貸業	74	82	85	54	58	59	13	15	16	8	7	10	9	6	9
管理医療機器賃貸業	605	612	612	417	419	414	96	99	99	88	92	99	8	1	-
毒物劇物製造業	5	4	4	4	3	3	1	1	1	-	-	-	-	-	1
毒物劇物輸入業	3	3	3	3	2	2	-	1	1	-	-	-	1	1	-
毒物劇物販売業	170	166	162	113	111	108	33	34	33	25	24	21	8	18	18
毒物劇物業務上取扱者(令第41条)	2	1	1	1	-	-	-	-	-	-	1	1	-	-	-
特定毒物研究者	11	11	11	7	7	7	3	3	3	-	1	1	-	-	-

(注) 1 既存一般販売業については店舗販売業に計上する。

2 みなし卸売販売業(卸売一般販売業)については卸売販売業に計上する。

(2) 薬事監視

薬事法に基づき、薬局、医薬品販売業者及び医療機器販売・賃貸業者等に対して表3-(2)のとおり865件の監視を実施し、53施設に違反が認められた。主な違反は管理者の義務、休廃止等の届出及び開設者の遵守事項に関するものであった。

表3-(2) 薬事監視状況

(単位：件)

業種	区分	許可・届出施設数	立施行入施設検査数	違反発見施設数	違反発見数															処分件数					告発件数		
					無許可	無承認品	不良品	不正表示品	虚偽大広告等	毒劇薬の譲渡等	毒貯蔵薬陳列	処方せん医薬品等	制限品目の販売	構造設備の不備	薬局等の管理	管理者の義務	休廃止等の届出	開設者の事項	その他	指導	説諭	報告書	誓約書	始末書		行政処分	
平成21年度		3,204	752	15	1	-	-	-	-	-	-	-	-	-	3	7	4	1	2	12	1	-	1	2	-	-	
平成22年度		3,263	814	46	3	-	-	-	-	-	-	-	-	-	5	20	6	14	4	37	-	8	-	1	-	-	
平成23年度		3,277	865	53	-	-	-	-	-	5	1	-	-	1	5	24	14	12	6	50	1	1	-	1	-	-	
医薬品	薬局	243	93	29	-	-	-	-	-	3	-	-	-	1	4	19	5	5	2	26	1	1	-	1	-	-	
	製造業薬局	25	8	-	-	-	-	-	-	-	-	-	-	-	-	-	-	-	-	-	-	-	-	-	-	-	
	製造販売業薬局	25	8	-	-	-	-	-	-	-	-	-	-	-	-	-	-	-	-	-	-	-	-	-	-	-	
	店舗販売業	108	42	14	-	-	-	-	-	2	-	-	-	-	-	5	4	2	4	14	-	-	-	-	-	-	
	卸売販売業	45	12	2	-	-	-	-	-	-	-	-	-	-	1	-	-	2	-	2	-	-	-	-	-	-	
	薬種商販売業	5	5	-	-	-	-	-	-	-	-	-	-	-	-	-	-	-	-	-	-	-	-	-	-	-	
	特例販売業	1	4	-	-	-	-	-	-	-	-	-	-	-	-	-	-	-	-	-	-	-	-	-	-	-	
	配置従事者業務上取扱施設	-	35	1	-	-	-	-	-	-	-	1	-	-	-	-	-	-	-	1	-	-	-	-	-	-	
部外品	販売業	-	76	-	-	-	-	-	-	-	-	-	-	-	-	-	-	-	-	-	-	-	-	-	-	-	
	業務上取扱施設	-	-	-	-	-	-	-	-	-	-	-	-	-	-	-	-	-	-	-	-	-	-	-	-	-	
化粧品	販売業	-	78	-	-	-	-	-	-	-	-	-	-	-	-	-	-	-	-	-	-	-	-	-	-	-	
	業務上取扱施設	-	-	-	-	-	-	-	-	-	-	-	-	-	-	-	-	-	-	-	-	-	-	-	-	-	
医療機器	販売業	高度管理医療機器等	272	72	7	-	-	-	-	-	-	-	-	-	-	-	5	3	-	7	-	-	-	-	-	-	
		管理医療機器	1,859	173	-	-	-	-	-	-	-	-	-	-	-	-	-	-	-	-	-	-	-	-	-	-	-
		一般医療機器	-	68	-	-	-	-	-	-	-	-	-	-	-	-	-	-	-	-	-	-	-	-	-	-	-
	賃貸業	高度管理医療機器等	82	15	-	-	-	-	-	-	-	-	-	-	-	-	-	-	-	-	-	-	-	-	-	-	-
		管理医療機器	612	171	-	-	-	-	-	-	-	-	-	-	-	-	-	-	-	-	-	-	-	-	-	-	-
		一般医療機器	-	5	-	-	-	-	-	-	-	-	-	-	-	-	-	-	-	-	-	-	-	-	-	-	-
業務上取扱施設	-	-	-	-	-	-	-	-	-	-	-	-	-	-	-	-	-	-	-	-	-	-	-	-	-		

(注) 1 既存一般販売業については店舗販売業に計上する。
 2 みなし卸売販売業(卸売一般販売業)については卸売販売業に計上する。

(3) 毒物劇物監視

毒物及び劇物取締法に基づき、毒物劇物営業者に対して農薬危害防止運動月間及び一斉取締り期間を中心に表3 - (3)のとおり 59 件の立入検査を実施し、1 施設に貯蔵陳列場所表示違反、5 施設に譲渡交付手続き違反、1 施設にその他違反が認められた。

表3 - (3) 毒物劇物監視状況

(単位：件)

業 種	区 分	登録・届出施設数	立入検査施行箇所数	違反発見箇所数	違 反 項 目										処分件数				告 発 件 数
					登 録 基 準	取 扱 責 任 者	貯 蔵 陳 列 場 所	貯 蔵 陳 列 場 所 の 表 示	譲 渡 交 付 手 続	不 良 品	不 正 表 示 品	特 定 毒 物 不 法 所 持	無 登 録	そ の 他	始 末 書	て ん 末 書 報 告 書	説 諭	口 頭 注 意	
	平成 21 年度	193	71	2	-	-	-	-	-	-	-	-	2	-	2	-	-	-	-
	平成 22 年度	185	64	3	-	1	-	-	-	-	-	-	2	-	3	-	-	-	-
	平成 23 年度	180	59	7	-	-	-	1	5	-	-	-	-	1	-	-	-	7	-
	製 造 業	4	1	-	-	-	-	-	-	-	-	-	-	-	-	-	-	-	-
	輸 入 業	3	-	-	-	-	-	-	-	-	-	-	-	-	-	-	-	-	-
販 売 業	薬 局	62	30	4	-	-	-	-	3	-	-	-	-	1	-	-	-	4	-
	店 舗 販 売 業	7	-	-	-	-	-	-	-	-	-	-	-	-	-	-	-	-	-
	薬 種 商 販 売 業	2	1	-	-	-	-	-	-	-	-	-	-	-	-	-	-	-	-
	農 業 協 同 組 合	20	7	-	-	-	-	-	-	-	-	-	-	-	-	-	-	-	-
	種 苗 店 そ の 他	5 65	1 5	1 1	-	-	-	-	1 1	-	-	-	-	-	-	-	-	-	1 1
使 用 者 研 究 者 等	業 務 上 取 扱 者	法 第 22 条 第 1 項 の 者	令 第 41 条 第 1 項 の 者	1	-	-	-	-	-	-	-	-	-	-	-	-	-	-	-
		法 第 22 条 第 1 項 の 者	令 第 41 条 第 2 項 の 者	-	-	-	-	-	-	-	-	-	-	-	-	-	-	-	-
		法 第 22 条 第 1 項 の 者	令 第 41 条 第 3 項 の 者	-	-	-	-	-	-	-	-	-	-	-	-	-	-	-	-
	法 第 22 条 第 5 項 の 者	1	-	14	1	-	-	-	1	-	-	-	-	-	-	-	-	1	-
特 定 毒 物 研 究 者 そ の 他	11	-	-	-	-	-	-	-	-	-	-	-	-	-	-	-	-	-	-

(注) 既存一般販売業については店舗販売業に計上する。

(4) 麻薬、覚せい剤等立入検査

麻薬、覚せい剤、覚せい剤原料、向精神薬の取扱いについて適正を図るため、薬事監視及び医療監視の際に指導を行った。

(5) 不正大麻、けし撲滅運動

大麻取締法及びあへん法で一般に栽培が禁止されている「大麻」と「けし」について、平成 23 年 5 月 1 日から 6 月 30 日までの「不正大麻、けし撲滅運動」期間中に発見、抜去した。

(6) 薬物乱用防止対策

薬物乱用防止指導員松戸健康福祉センター地区協議会を設置し、47 名の薬物乱用防止指導員及び各団体協力のもとで、「ダメ。ゼッタイ。」普及運動期間(6 月～7 月)中の 6 月 25 日に JR 松戸駅西口及び東口デッキにおいて、街頭キャンペーンを行う等、地域における薬物乱用防止啓発活動を積極的に行っている。

4 献血推進事業

平成 23 年度献血目標数は全血献血(200ml)1,830 人、全血献血(400ml)9,560 人であり、この目標を達成すべく、7 月の「愛の血液助け合い運動」、8 月の「千葉県公務員職場献血推進月間」及び 1 月、2 月の「はたちの献血」、3 月の「千葉県献血推進強調月間」において、松戸市、流山市及び我孫子市と連携を図り広報活動と街頭キャンペーンを行い、目標達成率は全血献血(200ml)89%、全血献血(400ml)57%であった。

表 4 献血状況

年度 市別	全血献血200ml			全血献血400ml			成分献血		
	目標数 (本)	採血数 (本)	達成率 (%)	目標数 (本)	採血数 (本)	達成率 (%)	目標数 (本)	採血数 (本)	達成率 (%)
平成21年度	2,220	1,350	61.0	8,690	4,183	48.0	-	-	-
平成22年度	2,200	1,478	67.0	9,270	5,125	55.0	-	-	-
平成23年度	1,830	1,623	89.0	9,560	5,488	57.0	-	-	-
松戸市	1,200	916	76.0	6,280	3,100	49.0	-	-	-
流山市	330	359	109.0	1,730	1,302	75.0	-	-	-
我孫子市	300	348	116.0	1,550	1,086	70.0	-	-	-

5 地域保健医療計画の推進

松戸健康福祉センター（保健所）管内は、野田健康福祉センター（保健所）及び柏市保健所を含める管内 5 市を圏域とする東葛北部地域医療圏に入っており、当圏域内の健康福祉センター（保健所）・市・保健医療機関・団体等で構成する東葛北部地域保健医療協議会（事務局：松戸健康福祉センター（保健所））を中心に、地域の特性や実状を踏まえながら「東葛北部地域保健医療計画」の進行管理を図っている。県では、医師会や関係病院などの医療関係者とともに、がん・脳卒中・急性心筋梗塞・糖尿病の 4 疾病について、「千葉県共用の地域医療連携パス」の普及を図っている。

6 保健・医療・福祉に関する総合相談への対応

地域特性に対応した保健・医療・福祉に関する相談や情報提供を行い、地域住民へのワンストップサービスの提供に努めた。

7 情報の収集・整理・活用

(1) 人口動態統計

人口動態総覧

平成 23 年の出生数は、6,872 人(18.8 人/日)で、前年より 137 人増加し、出生率は 8.9(県 8.2)であった。死亡数は、5,844 人(16.0 人/日)で前年より 109 人増加し、死亡率は 7.5(県 8.4)であった。

また、乳児死亡率は 1.9（県 2.3）、新生児死亡率は 0.9（県 1.2）であった。

死因別死亡状況

平成 22 年の管内死亡状況は、1 位 悪性新生物、2 位 心疾患、3 位 脳血管疾患で、これらの成人病による死亡は、全体の 58%を占めている。

また、部位別悪性新生物死亡状況は、1 位 気管・気管支及び肺、2 位 胃、3 位 肝及び肝内胆管であった。（平成 23 年の内訳については事業年報編集時点（平成 24 年 10 月）で公表されていない。）

乳児の死亡状況

平成 23 年の乳児死亡数は 13 名で、前年より 4 名減少した。

表7 (1) ア 人口動態総覧

区分	人口	出生						死亡			
		総数	男	女	率(人口千対)	2,500g未満 (再掲)	総数	男	女	率(人口千対)	
年・市											
管内	平成 21 年	780,049	6,946	3,590	3,356	8.9	587	5,481	3,082	2,399	7.0
	平成 22 年	782,680	6,735	3,454	3,281	8.6	590	5,735	3,236	2,499	7.3
	平成 23 年	775,840	6,872	3,475	3,397	8.9	689	5,844	3,216	2,628	7.5
松戸市	平成 21 年	484,194	4,316	2,221	2,095	8.9	373	3,410	1,914	1,496	7.0
	平成 22 年	484,639	4,121	2,078	2,043	8.5	356	3,551	2,055	1,496	7.3
	平成 23 年	476,896	4,155	・ ・	・ ・	8.7	419	3,682	・ ・	・ ・	7.7
流山市	平成 21 年	161,077	1,508	772	736	9.4	128	1,095	615	480	6.8
	平成 22 年	163,994	1,572	844	728	9.6	138	1,136	620	516	6.9
	平成 23 年	165,195	1,709	・ ・	・ ・	10.3	170	1,117	・ ・	・ ・	6.8
我孫子市	平成 21 年	134,778	1,122	597	525	8.3	86	976	553	423	7.2
	平成 22 年	134,047	1,042	532	510	7.8	96	1,048	561	487	7.8
	平成 23 年	133,749	1,008	・ ・	・ ・	7.5	100	1,045	・ ・	・ ・	7.8
千葉県 平成 23 年	6,147,619	50,379	25,770	24,609	8.2	4,652	51,689	28,008	23,681	8.4	
全 平成 23 年	126,180,000	1,050,806	538,271	512,535	8.3	100,378	1,253,066	656,540	596,526	9.9	

(注) 平成 21 年、22 年は「人口動態統計の概況(確定数)」による。平成 23 年の千葉県の数値は「平成 23 年人口動態統計」(厚生労働省)による。市における人口は、「平成 24 年 3 月 31 日住民基本台帳人口」(総務省)である。率算出に用いた全国の人口は総務省統計局の「人口推計(平成 23 年 10 月 1 日現在推計人口)」による。「・ ・」は事業年報編集時点(平成 24 年 10 月)で公表されていない。

乳児死亡 (生後1年 未満再掲)		新生児死亡 (生後28日 未満再掲)		死 産				周 産 期 死 亡				婚 姻		離 婚	
実 数	率 (出生千対)	実 数	率 (出生千対)	自 然 死 産		人 工 死 産		総 数		後 期 死 産 (妊 娠 満 二 十 二 週 以 降)	(早 期 新 生 児 死 亡 (生 後 七 日 未 満))	件 数	率 (人口千対)	件 数	率 (人口千対)
				実 数	率 (出 産 千 対)	実 数	率 (出 産 千 対)	実 数	率 (出 産 千 対)						
21	3.0	13	1.9	91	12.8	57	8.0	37	5.3	28	9	4,717	6.0	1,530	1.96
17	2.5	7	1.0	80	11.6	70	10.2	22	3.2	16	6	4,549	6.0	1,501	1.92
13	1.9	6	0.9	77	11.0	62	8.8	22	3.2	17	5	4,132	5.3	1,470	1.89
13	3.0	7	1.6	58	13.2	35	7.9	23	5.3	18	5	3,023	6.2	1,019	2.10
9	2.2	4	1.0	51	12.1	43	10.2	14	3.4	10	4	2,908	6.0	1,016	2.10
6	1.4	4	1.0	48	11.3	35	8.3	15	3.6	11	4	2,674	5.6	959	2.01
5	3.3	3	2.0	18	11.7	14	9.1	7	4.6	5	2	978	6.1	258	1.6
5	3.2	3	1.9	17	10.6	17	10.6	5	3.2	3	2	1,033	6.3	273	1.66
5	2.9	2	1.2	15	8.6	13	7.5	6	3.5	5	1	900	5.4	291	1.76
3	2.7	3	2.7	15	13.1	8	7.0	7	6.2	5	2	716	5.3	253	1.88
3	2.9	-	-	12	11.3	10	9.4	3	2.9	3	-	608	4.5	212	1.58
2	2.0	-	-	14	13.5	14	13.5	1	1.0	1	-	558	4.2	220	1.64
117	2.3	59	1.2	628	12.2	507	9.8	220	4.4	180	40	32,186	5.2	11,591	1.89
2,463	2.3	1,147	1.1	11,940	11.1	13,811	12.8	4,315	4.1	3,491	824	661,895	5.2	235,719	1.87

(注) 死産率は出産(出生+死産)千対、周産期死亡率は出産(出生+妊娠満22週以後の死産)千対である。

表7 - (1) - イ 主要死因別死亡状況

平成 21年 管内						平成 22年 管内						平成 23年 管内						平成 23年 千葉県					
順位	死因	総数	男	女	率 (人口十 万対)	順位	死因	総数	男	女	率 (人口十 万対)	順位	死因	総数	男	女	率 (人口十 万対)	順位	死因	総数	男	女	率 (人口十 万対)
1	悪性新生物	1,747	1,080	667	224	1	悪性新生物	1,859	1,146	713	234	1	1	悪性新生物	15,277	9,335	5,942	249
2	心疾患(高 血圧性除く)	907	456	451	116	2	心疾患(高 血圧性除く)	911	480	431	117	2	2	心疾患(高 血圧性除く)	9,200	4,720	4,480	150
3	脳血管疾患	541	279	262	69.4	3	脳血管疾患	562	306	256	72.4	3	3	肺炎	5,195	2,708	2,487	84.7
4	肺炎	509	296	213	65.3	4	肺炎	480	257	223	61.9	4	4	脳血管疾患	4,991	2,484	2,507	81.4
5	その他の呼 吸器系疾患	209	119	90	26.8	5	その他の呼 吸器系疾患	232	132	100	29.9	5	5	老衰	2,127	536	1,591	34.7
6	自殺	164	114	50	20.9	6	老衰	186	49	137	24	6	6	不慮の事故	1,592	994	598	25.9
7	老衰	159	39	120	20.4	7	自殺	183	123	60	23.6	7	7	自殺	1,370	957	413	22.3
8	不慮の事故	126	77	49	16.2	8	不慮の事故	151	87	64	19.5	8	8	腎不全	945	476	469	15.4
9	腎不全	96	48	48	12.3	9	その他の消 化器系疾患	93	46	47	12	9	9	糖尿病	654	351	303	10.7
10	肝疾患	92	59	33	11.8	10	肝疾患	92	59	33	11.9	10	10	大動脈瘤及 び解離	645	353	292	10.5

(注)「人口動態統計の概況(確定数)」による。

平成 23 年管内数値の内訳については事業年報編集時点(平成 24 年 10 月)で公表されていない。

松 戸 市						流 山 市						我 孫 子 市					
順 位	死 因	総 数	男	女	率 (人口十 万対)	順 位	死 因	総 数	男	女	率 (人口十 万対)	順 位	死 因	総 数	男	女	率 (人口十 万対)
1	悪性新生物	1,110	706	404	232.8	1	悪性新生物	385	245	140	233.1	1	悪性新生物	364	195	169	272.2
2	心疾患(高血圧性を除く)	577	320	257	121.0	2	心疾患(高血圧性を除く)	197	89	108	119.3	2	心疾患(高血圧性を除く)	137	71	66	102.4
3	脳血管疾患	366	209	157	76.7	3	脳血管疾患	102	51	51	61.7	3	脳血管疾患	94	46	48	70.3
4	肺炎	292	155	137	61.2	4	肺炎	99	55	44	59.9	4	肺炎	89	47	42	66.5
5	その他の呼吸器系疾患	153	88	65	32.1	5	その他の呼吸器系疾患	48	26	22	29.1	5	不慮の事故	38	21	17	28.4
6	老衰	125	31	94	26.2	6	不慮の事故	31	18	13	18.8	6	老衰	37	9	28	27.7
7	自殺	121	79	42	25.4	7	自殺	29	20	9	17.6	7	自殺	33	24	9	24.7
8	不慮の事故	82	48	34	17.2	8	老衰	24	9	15	14.5	8	その他の呼吸器系疾患	31	18	13	23.2
9	その他の消化器系の疾患	57	26	31	12.0	9	大動脈瘤及び解離	18	13	5	10.9	9	その他の消化器系の疾患	26	15	11	19.4
10	腎不全	56	29	27	11.7	10	肝疾患 腎不全	17 17	12 8	5 9	10.3	10	肝疾患	21	16	5	15.7

(注) 「人口動態統計の概況(確定数)」による。

表は平成22年の死因別死亡状況。平成23年については事業年報編集時点(平成24年10月)で公表されていない。

率算出に用いた市の人口は「平成24年3月31日住民基本台帳人口」(総務省)による。

表7 - (1) - ウ 部位別悪性新生物死亡状況

(単位:人)

死因分類(部位別)	管内			松戸市			流山市			我孫子市		
	総数	男	女	総数	男	女	総数	男	女	総数	男	女
口唇、口腔及び咽頭	36	23	13	18	13	5	13	9	4	5	1	4
食道	84	74	10	47	42	5	21	18	3	16	14	2
胃	271	177	94	165	113	52	50	37	13	56	27	29
結腸	151	70	81	95	46	49	32	17	15	24	7	17
直腸S状結腸移行部及び直腸	75	56	19	49	34	15	15	13	2	11	9	2
肝及び肝内胆管	154	106	48	88	65	23	38	20	18	28	21	7
胆のう及びその他の胆道	71	37	34	47	25	22	11	5	6	13	7	6
膵	131	75	56	73	44	29	28	17	11	30	14	16
咽頭	5	5	-	4	4	-	1	1	-	-	-	-
気管、気管支及び肺	372	275	97	214	163	51	77	58	19	81	54	27
皮膚	3	1	2	2	-	2	1	1	-	-	-	-
乳房	69	-	69	41	-	41	12	-	12	16	-	16
子宮	39	-	39	22	-	22	8	-	8	9	-	9
卵巣	37	-	37	23	-	23	10	-	10	4	-	4
前立腺	69	69	-	40	40	-	18	18	-	11	11	-
膀胱	37	27	10	22	16	6	7	5	2	8	6	2
中枢神経系	4	4	-	3	3	-	1	1	-	-	-	-
悪性リンパ腫	53	26	27	36	16	20	10	7	3	7	3	4
白血病	42	27	15	28	19	9	8	4	4	6	4	2
リンパ組織、造血組織	21	10	11	10	7	3	4	2	2	7	1	6
その他の悪性新生物	135	84	51	83	56	27	20	12	8	32	16	16
総計	1,859	1,146	713	1,141	723	418	385	245	140	364	195	169

(注) 「人口動態統計の概況(確定数)」による。表は平成22年の死因別死亡状況。

平成23年については事業年報編集時点(平成24年10月)で公表されていない。

(2) 衛生統計調査

ア 総務企画課が主体となった統計調査

表 7 - (2) - ア 厚生統計調査状況

調 査 名	調 査 目 的	方 法	対象地区
国民生活基礎調査 (基幹統計) 【平成 23 年 6 月 2 日】	国民生活の基礎的事項(保健・医療・福祉・年金等)を調査し、厚生行政に必要な基礎資料を得るとともに、各種調査の親標本を設定する。	調査票を配付。被調査者が自ら記入した調査票を調査員が回収する。	松戸市(4地区)
2011年社会保障・人口問題基本調査「第7回人口移動調査」 (一般統計) 【平成 23 年 7 月 1 日】	近年の人口移動の動向と要因を明らかにし、将来の人口移動の傾向を見通すとともに、地域別将来人口推計の基礎資料の提供を目的としている。	調査票を配布。被調査者が自ら記入し、密封した調査票を調査員が回収する。	松戸市(1地区)
人口動態調査 (基幹統計) 【通 年】	出生・死亡・死産・婚姻・離婚という人口動態事象を計量的に把握し、人口、保健衛生及び文化水準の重要な指標とするばかりでなく、社会保障の資料とする。	市長が出生・死亡・死産・婚姻・離婚事項を受理し、人口動態調査票を作成。保健所、県を経由して厚生労働省に報告する。	松戸市 流山市 我孫子市
地域保健・健康増進事業報告 (一般統計) 【通 年】	保健所・市の公衆衛生活動状況(健康診断、母子保健、健康増進、精神保健福祉、難病、エイズ、衛生教育、結核予防、生活衛生、試験検査等)を把握することを目的とし、地域保健対策の資料とする。	報告書を保健所および市が作成し、県を経由して厚生労働省に報告する。	保健所 松戸市 流山市 我孫子市
医療施設動態調査 (基幹統計) 【通 年】	医療施設の分布及び整備の実態を明らかにするとともに、医療施設の診療機能を把握し、医療行政の基礎資料とする。	報告書を保健所が作成し、県を経由して厚生労働省に報告する。	松戸市 流山市 我孫子市
病院報告 (一般統計) 【通 年】	病院、療養病床を有する診療所における患者の利用状況及び従事者の状況を把握し、医療行政の基礎資料とする。	病院、及び療養病床を有する診療所の管理者が調査票を作成し、保健所、県を経由して厚生労働省に報告する。	松戸市 流山市 我孫子市

イ 総務企画課以外が主体となった統計調査

表 7 - (2) - イ 厚生統計調査状況

調 査 名	担 当 課
国民健康・栄養調査 平成 23 年歯科疾患実態調査	地域保健福祉課
結核発生動向調査・感染症発生動向調査(サーベランス事業)	健康生活支援課
衛生行政報告例	総務企画課 地域保健福祉課 検査課

8 各協議会・委員会の開催状況

(1) 健康福祉センター運営協議会

表 8 - (1) 健康福祉センター運営協議会開催状況

開催月日	委員数	主な協議内容
平成 23 年 11 月 17 日	29 名	(1) 平成 22 年度の主な事業実績及び平成 23 年度の事業執行状況について

(2) 東葛北部地域保健医療協議会

表 8 - (2) 地域保健医療協議会

開催月日	委員数	主な協議内容
平成 24 年 1 月 19 日	21 名	(1) 地域医療再生計画（追加分）について (2) 千葉県保健医療計画の改定について (3) 在宅医療の推進について

9 保健所保健・福祉サービス調整推進事業

平成 23 年度は、調整推進会議を 12 回実施した。

表 9 保健所保健・福祉サービス調整推進会議実施状況

開催年月日	目的及びテーマ
平成 23 年 6 月 15 日	【事例検討】 ・低出生体重児と精神疾患を抱える母についての支援方針確認 ・参加機関：5 機関、7 名 (家族・病院(医師、看護師)・訪問看護ステーション・流山市・松戸健康福祉センター)
平成 23 年 11 月 1 日	【事例検討】 ・低出生体重児の在宅酸素導入にあたっての方針確認 ・参加機関：3 機関、7 名 (病院・訪問看護ステーション・松戸健康福祉センター)
平成 23 年 12 月 21 日	【事例検討】 ・統合失調症治療中患者に携わる関係機関の情報共有 ・参加機関：5 機関、7 名 (病院・訪問看護ステーション・居宅支援事業所・ヘルパー事業所・松戸健康福祉センター)
平成 24 年 1 月 16 日	【事例検討】 ・小児慢性特定疾患児の今後のケース管理について ・参加機関：3 機関、5 名 (我孫子市(要保護担当課、保健センター)・松戸健康福祉センター)
平成 24 年 1 月 27 日	【事例検討】 ・小児慢性特定疾患児の在宅療養導入にあたっての方針確認 ・参加機関：3 機関、8 名 (病院・訪問看護ステーション・松戸健康福祉センター)

平成 24 年 1 月 31 日	【事例検討】 <ul style="list-style-type: none"> ・小児慢性特定疾患児の在宅療養を開始する際に必要な社会資源の調整 ・参加機関：4 機関、5 名 (我孫子市(要保護担当課、生活保護担当課)・児童相談所・松戸健康福祉センター)
平成 24 年 2 月 10 日	【事例検討】 <ul style="list-style-type: none"> ・小児慢性特定疾患児のスーパーバイズ事業を受けるにあたっての調整 ・参加機関：3 機関、5 名 (我孫子市(要保護担当課)・スーパーバイズ講師・松戸健康福祉センター)
平成 24 年 2 月 15 日	【事例検討】 <ul style="list-style-type: none"> ・超低出生体重児の在宅療養にあたっての情報共有 ・参加機関：2 機関、5 名 (病院・松戸健康福祉センター)
平成 24 年 2 月 23 日	【事例検討】 <ul style="list-style-type: none"> ・小児慢性特定疾患児の医療支援方針確認 ・参加機関：2 機関、7 名 (病院・松戸健康福祉センター)
平成 24 年 2 月 24 日	【事例検討】 <ul style="list-style-type: none"> ・統合失調症の疑いがある方へのアウトリーチチームの導入のための検討 ・参加機関：2 機関、9 名 (病院・松戸健康福祉センター)
平成 24 年 3 月 5 日	【研修会】 <ul style="list-style-type: none"> ・講演「千葉県障害児等支援訪問看護センター事業の取り組み」 ・講師 訪問看護ステーションあおぞら 所長 井川 夏実 氏 ・参加機関：管内及び柏市内訪問看護ステーション、松戸市立病院、松戸健康福祉センター 参加者 19 名
平成 24 年 3 月 5 日	【調整会議】 <ul style="list-style-type: none"> ・テーマ「医療依存度の高い児のそれぞれの退院支援」 ・参加機関：管内及び柏市内訪問看護ステーション、松戸市立病院、松戸健康福祉センター 参加者 19 名

10 医師地域保健臨床研修・地域保健従事者研修・保健所実習

(1) 医師地域保健臨床研修

表10 - (1) 地域保健臨床研修実施状況

病院名	医師数	研修期間
	名	
実施実績なし		

(2) 地域保健従事者に対する研修

ア 総務企画課が主体として行った研修

平成23年度においては、実施実績は無かった。

イ 総務企画課以外が行った研修

表10 - (2) - イ

	回数	参加者数
地域保健福祉課	21回	計833名
健康生活支援課	8回	計358名

(注) 研修内容・日時等は各課のページに掲載

(3) 学生等の保健所実習

看護、栄養、医学生等に対し、地域における公衆衛生の体験学習を各課の協力を得て実施した。

表 10 - (3) 保健所実習実施状況

学 校 名		学生数	実習期間(日)
		60名	
保健師 看護師	順天堂大学医療看護学部	4	4日(9月9日, 10月4,5,6日)
		6	4日(9月9日, 10月11,12,13日)
		8	4日(9月9日, 10月18,19,20日)
		6	4日(9月9日, 1月24,25,26日)
	千葉県立保健医療大学看護学科	4	4日(9月9日, 10月3,4,5日)
		4	4日(9月9日, 10月21,22,24日)
		4	4日(9月9,27,28,29日)
		4	4日(9月9日, 11月15,16,17日)
千葉県立幕張総合高等学校看護科	3	4日(9月9日, 12月6,7,8日)	
栄養士	千葉県立保健医療大学栄養学科	4	5日(8月25,26日, 9月9,14日, 11月10日)
	和洋女子大学健康栄養学類	3	3日(9月9日, 10月14,17日)
	聖徳大学人文学部人間栄養学科	3	3日(9月9日, 9月26,29日)
	東京家政大学管理栄養士専攻	4	3日(9月9,13,14日)
医 師	千葉大学医学部	2	2日(6月27,28日)
	獨協医科大学医学部	1	4日(9月27,28,29,30日)

1.1 広報・啓発事業

(1) ホームページの運営

平成14年に開設したホームページについて随時内容の更新を行い、広報・啓発活動に努めた。

内容	新着情報とお知らせ	健康福祉センター(保健所)へのアクセス
	健康相談・検査等	域内の感染症・食中毒等の情報
	医療費の公費負担・助成制度	犬・ねこ等動物関係
	福祉制度	広報、域内の概要、統計
	募集・協力お願い	許認可申請・届出
	各種免許申請	管内医療関係者の皆様へ
	管内の「給食施設」の方へ	よくある質問(健康編・生活衛生編)
	関連リンク	

ホームページアドレス <http://www.pref.chiba.lg.jp/kf-matsudo/>

(2) 衛生教育（各課が行ったものの再掲）

表 1 1 - (2) 衛生教育実施状況

	感染症	エイズ	精神	難病	母子	成人・老人	健康増進 栄養・	歯科	医事・ 薬事	食品	環境	地区組織 活動	その他	合計
回数	5	3	7	2	8	1	9	2	-	35	3	-	-	72
延人数	479	288	103	80	520	28	1,360	33	-	3,511	182	-	-	6,296

1 2 地域防災対策

(1) 災害時実働マニュアルの策定

県（健康福祉部）では、大規模な地震・風水害などが発生した場合を想定し、「健康福祉部災害対策マニュアル」を策定している。

当健康福祉センター（保健所）においても、これと連動して「松戸健康福祉センター災害時実働マニュアル」を策定し、随時内容の確認等を行っている。

(2) 医療救護活動支援のための医薬品、医療救護資機材の備蓄

平成 8 年度から、各健康福祉センター（保健所）に配備された備蓄医薬品（500 名分）、医療救護資機材（救急医療セット）を保管管理している。

なお、災害発生時に迅速な医療救護活動ができるよう、医薬品に関しては管理担当者（総務企画課薬事担当）を定め、医薬品の適正保管に努めている。

1.3 我孫子連絡所の管理・運営

表 1.3 業務実績状況

(単位:件)

受付内容	電話受案件数	来所者受案件数	合計
小児慢性特定疾患	28	200	228
調理師関係	5	17	22
養育・育成・その他	21	50	71
精神関係	8	5	13
特定疾患	262	1,215	1,477
原爆被爆者関係	2	2	4
結核・肝炎・その他	43	115	158
医務関係	22	120	142
薬務関係	5	3	8
企画(総合相談等)	11	11	22
検査関係	20	10	30
食品関係	73	87	160
環境関係	19	9	28
その他	1	0	1
計	520	1,844	2,364

地域保健福祉課

地域保健福祉課事業概要

地域保健福祉課の業務は、母子保健事業、老人保健事業、性差を考慮した健康支援事業、栄養改善事業、精神保健福祉事業、地域福祉を主業務として広域的専門的業務を実施している。また、管内市の保健、医療、福祉の関係機関と連携を深め、事業の推進に努めた。

1 保健師関係指導事業 表1 - (1) ~ 表1 - (4)

保健師は、地域保健福祉課・健康生活支援課に配属され、各課の業務に対応した活動を行っている。また管内市の保健師活動への支援・調整も行っており、地域保健活動の推進と保健師等の資質向上のために、研修会や連絡会議等を開催した。

2 母子保健事業 表2 - (1) ~ 表2 - (10)

「松戸保健所母子保健推進協議会」を開催し、管内市の母子保健事業の情報交換を行い、母子保健活動の推進に努めた。未熟児支援として、同じ悩みを持つ親同士の交流を目的とした「パンダの会(低出生体重児親子の会)」を実施した。不妊相談センター事業として、不妊に関する一般的な相談や不妊治療に関する情報提供、当事者に対する講演会などを行った。

また、思春期保健相談事業として、臨床心理士・精神科医師による個別相談及び関係者連絡会議・講演会等を開催した。一方、望まない妊娠や若年者の妊娠中絶、性感染症等の予防のため、健康生活支援課と協力し、学校保健と連携した講演会を開催した。さらに、連絡会等を開催し、担当者間の連携、協力体制づくりなどを行い、「生と性の健康教育の推進」を図った。

3 老人(成人)保健事業 表3 - (4)・(5)

千葉県のがん対策推進計画に基づき、地域がん登録のデータを基に分析した患者の発生動向等より、がん検診推進員育成講習会を開催した。

また、訪問看護ステーション連絡会を開催し、小児の在宅療養支援体制整備を行った。

その他、介護老人保健施設に対し、施設の活動状況・利用状況等実情の把握と指導を実施した。

4 性差を考慮した健康支援事業 表4 - (1)・(2)

女性が生涯を通じて健康的な生活をおくるために、その健康状態に応じた確かな自己管理を行うことができるように、女性のための健康相談、健康教室事業を実施した。

医師や助産師による面接相談は、県内の医療機関で女性外来が開設され、医療による相談体制が確保されたため今年度で終了となったが、電話相談は次年度も継続して実施する。性差医療の視点から、男性特有の身体的・精神的悩みに対する支援として平成19年11月より電話による男性相談を実施している。その他、健康教育事業を行っている。

5 総合的な自殺対策推進事業 表5 - (1)・(2)

自殺が大きな社会問題となっており、自殺予防対策は重要な健康問題になっている。うつ病等の早期発見、早期治療のため、一般市民及び関係機関の職員を対象に普及啓発を実施するとともに、「自殺対策連絡会議」を開催した。

6 地域・職域連携推進事業 表6

地域保健と職域保健が連携し、生活習慣病の予防と健康寿命の延伸を図るために管内の行政機関、事業所、医療保険者等が情報交換を行い、保健事業に関する共通認識のもと、それぞれが有する保健医療資源の相互活用等により、協力して継続的な健康管理ができるようにするため、「地域・職域連携推進協議会」を開催した。

7 栄養改善事業 表7 - (1) ~ 表7 - (4)

健康増進法に基づき、特定給食施設の届出の受理をはじめ、栄養管理基準による栄養管理の集団・個別指導及び助言を行うとともに、国民の健康増進の総合的推進を図るための基礎資料となる国民健康・栄養調査を実施した。

また、食環境整備として外食産業との連携により、飲食店等での外食料理栄養成分表示・健康に配慮したメニューの提供・健康栄養情報を提供する店「健康ちば協力店」の登録推進と関連企業等に対して健康の保持増進の効果等に関する保健機能食品の指導及び栄養表示基準制度の周知を図るとともに、啓発普及に努めた。

その他、食育指導者研修会、病態栄養教室を開催するとともに、栄養関係団体の育成等を行った。

8 歯科保健事業 表8 - (1) ~ (3)

在宅要介護者等の口腔内の健康増進を図るためホームヘルパー等を対象に研修会を開催した。また、神経難病患者の歯及び口腔内の健康の維持増進を図るため、お口のケア相談会を実施した。国民の歯科の健康状態を明らかにすることを目的として、歯科疾患実態調査を実施した。

9 市町村支援 表9

関係機関の連携を深め、地域保健の推進を図るために健康づくり推進協議会、子どもと女性に対する暴力防止対策地域協議会等に参加した。さらに、保健師、栄養士に対して研修会を開催し、保健活動の推進と資質の向上を図った。

10 地域福祉事業 表10 ~ 表14、16、17

福祉支援として、母子・寡婦福祉資金の審査・貸付に関する事務及び母子自立支援員による母子家庭、寡婦の生活一般の相談、職業能力の向上及び就職活動等の相談を実施した。障害者の福祉の推進を図るため、身体障害者相談員・知的障害者相談員を委嘱し、手当を支給するとともに、在宅重度知的障害者及び寝たきり身体障害者の家族への福祉手当、重度身体障害者日常生活用具取り付け費支給に対する補助金の交付を行った。民生委員・児童委員の活動に対して活動に要する経費にあてるための活動費を支給するとともに、民生委員協議会・民生委員推薦会に対して交付金の支給を行った。

満百歳に対する祝品等の贈呈事業や公的年金等を受給していない老人福祉施設入居者に対し法外援護給付金の支給を行った。

市における老人福祉法、身体障害者福祉法に基づく施設入所措置・費用徴収の事務及び児童手当法に基づく児童手当の認定・支払い事務の適正な運用を図るために、指導監査を実施し、必要な助言を行った。

1.1 配偶者暴力相談支援事業 表15

平成16年6月から「配偶者からの暴力の防止及び被害者の保護に関する法律」に基づき配偶者暴力相談支援センターに指定され、被害者からの相談を受け必要な助言・支援を行った。

1.2 精神保健福祉事業 表18-(1) ~ 表18-(9)

「精神保健及び精神障害者福祉に関する法律（精神保健福祉法）」に基づき、心の健康相談、措置入院・医療保護入院の法施行業務、精神障害者の社会復帰・社会参加のためのデイケアクラブ等幅広い事業を実施した。

また、地域精神保健福祉活動として松戸心の健康市民フォーラムを後援し、地域の社会資源の充実に努めた。

1 保健師関係指導事業

(1) 管内概況

健康福祉センターの保健師は業務別に配属された2課毎に、母子保健・思春期保健・性差を考慮した健康支援・市町村支援・精神保健福祉・感染症対策・難病対策分野で役割を担い、業務の推進を図った。住民への身近な対人保健サービスについては、市の保健師が対応し、その充実に努めている。

表1 - (1) 管内保健師就業状況

(平成24年3月31日現在 単位：人)

年度	区分	総数	健康福祉センター	市町村				病院 診療所	その他	
				衛生行政	福祉	介護保険	国民健康保険			その他
平成21年度		119	14	74	8	15	-	6	2	-
平成22年度		117	14	72	8	15	2	4	2	-
平成23年度		120	16	72	8	15	2	7	-	-
松戸市		57	-	42	3	5	2	5	-	-
流山市		25	-	18	2	4	-	1	-	-
我孫子市		22	-	12	3	6	-	1	-	-

(2) 健康福祉センター保健師活動

保健師活動状況

表1 - (2) 家庭訪問等個別指導状況

(単位：件)

種別	区分	家庭訪問		訪問以外の保健指導		
		実数	延数	面接		電話 延数
				実数	延数	
総数		565	1,144	4,949	6,097	10,299
感染症		54	71	45	70	947
結核		142	368	425	1,079	2,046
精神障害		144	304	115	385	2,362
長期療養児		11	33	313	344	147
難病		9	11	2,270	2,293	2,804
生活習慣病		-	-	6	6	14
その他の疾病		8	28	122	125	180
妊産婦		67	117	12	12	26
未熟児		50	104	196	336	551
乳幼児		13	25	3	3	101
その他		67	83	1,442	1,444	1,121
訪問延世帯数		325	876			

(3) 保健師関係研修（研究）会実施状況

ア 管内保健師等業務連絡研究会

管内保健師の資質向上を図ると共に、市・健康福祉センター等相互の連携を深め、地域保健活動の発展に寄与することを目的として実施した。

表 1 - (3) - ア 管内保健師等業務連絡研究会実施状況

開催年月日	目的・テーマ	主な内容	参加人員
平成 23 年 5 月 16 日	平成 23 年度における重点活動について情報交換し、管内の活動状況を把握し、今後の業務の参考とする。	<ul style="list-style-type: none"> 各所属における重点事業、新規事業について 業務担当別グループワーク 講演「放射線の基礎知識」 講師：保健所技師 	66 名
平成 23 年 7 月 4 日	退職した先輩保健師から、在職中に伝えられなかったことや、市民目線から意見を聞いて保健師活動に活かすこと、また事例を通してケース支援を学ぶ。	<ul style="list-style-type: none"> 講話「先輩保健師から伝えたいこと」 講師：元松戸市職員 母子 2 事例グループワーク 	43 名
平成 23 年 10 月 28 日	退職した先輩保健師から、在職中に伝えられなかったことや、市民目線から意見を聞いて保健師活動に活かすこと。事業評価と方法を学び、グループワークを通して評価方法を深め、実践できるようにする。	<ul style="list-style-type: none"> 講話「先輩保健師から伝えたいこと」 講師：元流山市職員 講演「保健事業の評価の考え方と方法」 講師：県立保健医療大学 佐藤紀子教授 グループワーク 	29 名
平成 24 年 1 月 23 日	退職した先輩保健師から在職中に伝えられなかったことや、市民目線からの意見を聞いて保健師活動に活かす、また地域の支援体制づくりを学び、それぞれの分野でのネットワーク体制構築に活かせるようにする。	<ul style="list-style-type: none"> 講話「先輩保健師から伝えたいこと」 講師：元我孫子市職員 講演：「地域ケア体制の構築」 講師：八千代市地域包括支援センター長 渡辺哲也 氏 グループワーク 	32 名

イ センター内保健師研究会

2 課に分かれた保健師活動について、相互の業務に対する理解を深め、業務が円滑に行えるよう、連絡調整や伝達講習等を行った。

表 1 - (3) - イ センター内保健師研究会状況

開催月日	主な内容	参加人員
平成23年5月26日	<ul style="list-style-type: none"> 平成 23 年度各課の業務年間予定について 医療機関立ち入り検査について 現任教育について 平成 22 年度全国保健師長会の報告 その他 	13 名
平成23年8月30日	<ul style="list-style-type: none"> 保健師日月報の入力について 現任教育の計画について 医療機関立ち入り検査について 被災地支援の報告 その他（業務研究集録） 	13 名
平成23年12月8日	<ul style="list-style-type: none"> 新任期保健師の現任教育（事例検討 2 事例） 業務評価・業務計画について 保健師業務研究集録について 全国保健師長会の報告 その他 	14 名
平成24年3月12日	<ul style="list-style-type: none"> 平成 23 年度業務評価・平成 24 年度業務計画について その他 	13 名

(4) 看護職員等研修会

看護管理者としての資質の向上と連携の強化を図るため、管内看護管理者業務研修会を開催した。

表 1 - (4) 管内看護管理者業務研修会

開催月日	主な内容	参加人員
平成24年3月9日	<p>講演 「災害対策マニュアルの見直しを行って～看護部長からのアドバイス」 ～東日本大震災を受けて病院の危機管理を見直す～ 独立行政法人労働者健康福祉機構 横浜労災病院 看護部長 池庄司 和子 氏</p> <p>東葛ブロック看護職員等研修会と合同開催 (習志野保健所 25 人、市川保健所 19 人、野田保健所 16 人、 松戸保健所 55 人の計 115 人)</p>	55 名

2 母子保健事業

(1) 母子保健推進協議会

管内の母子保健施策を効果的に推進するため、医師会・助産師会・医療機関・地域住民等の代表者及び管内市の関係者から構成する母子保健推進協議会を設置し、種々の問題を協議した。また、23年度は作業部会を開催し、未熟児支援体制整備の一環として連携シートを作成した。

表2 - (1) 母子保健推進協議会開催状況

開催月日	委員数	主な協議内容
平成23年11月24日	21人	松戸保健所管内の出生状況等について 未熟児支援の連携した支援について ・講演「連携した支援について」 聖路加大学看護実践開発研究センター長 教授 山田雅子氏 ・各機関からの報告 ・意見交換 地域情報について 「さくらんぼの会(双子・三つ子)について」 流山市教育委員会 公民館
平成24年1月27日	12人	<作業部会> 早期に支援が必要なケースのリスク項目の共有 養育困難と判断される事項及び各機関の支援について 連携シートの内容及び活用方法についての意見交換

(2) 低出生体重児届出状況

母子保健法(第18条)による届出状況は表2 - (2)のとおりであった。

表2 - (2) 低出生体重児出生時体重別届出状況 (単位:人)

年度	体重別 総数	体重別					
		499g以下	500~ 999g	1,000~ 1,499g	1,500~ 1,999g	2,000~ 2,499g	
平成21年	587	4	18	22	79	464	
平成22年	590	1	16	24	78	471	
	松戸市	356	1	10	16	51	278
	流山市	138	-	4	7	14	113
	我孫子市	96	-	2	1	13	80
平成23年	689	
	松戸市	419	
	流山市	170	
	我孫子市	100	

(注) 1 数値は人口動態統計による。

2 出生時体重別の平成23年数値については事業年報編集時点(平成24年10月)で公表されていないため「..」とした。

(3) 人工妊娠中絶届出

母体保護法第 25 条の規定により医師から届出がなされた人工妊娠中絶実施報告に基づいた妊娠週別・年齢階級別の届出数は表 2-(3)のとおりであった。ただし、届出数には管外在住者分も含まれる。

年齢別では、20～24 才が 224 件で最も多く全体の 21.0%、次いで 25～29 才の 221 件(20.8%)及び 30～34 才が 218 件(20.5%)と続いた。また、20 歳未満は、平成 21 年度 8.2%、平成 22 年度 10.1%、平成 23 年度 10.4%であった。週数別では、満 7 週以前が 595 件で 55.9%、次いで満 8 週～満 11 週が 423 件で 39.7%であった。

表 2-(3) 人工妊娠中絶届出状況

(単位：人)

区分 妊娠週数	平成 21 年度	平成 22 年度	平成 23 年度									
			総 数	20 歳 未 満	20 ～ 24	25 ～ 29	30 ～ 34	35 ～ 39	40 ～ 44	45 ～ 49	50 歳 以 上	不 詳
総 数	1,081	1,062	1,065	111	224	221	218	207	77	7	-	-
満 7 週以前	660	588	595	51	109	120	134	132	44	5	-	-
満 8 週～満 11 週	374	421	423	53	103	94	76	68	27	2	-	-
満 12 週～満 15 週	16	22	26	4	9	3	5	2	3	-	-	-
満 16 週～満 19 週	21	24	18	2	3	4	2	5	2	-	-	-
満 20 週～満 21 週	10	7	3	1	-	-	1	-	1	-	-	-
不 詳	-	-	-	-	-	-	-	-	-	-	-	-

(4) 医療給付事業

ア 未熟児養育医療

養育医療（母子保健法第 20 条）は、入院養育の必要な未熟児に対し医療給付を行うもので、出生体重が 2,000 g 以下の者または生活力が特に薄弱な者が対象となる。

平成 23 年度の給付者は、総数 128 人であった。

表 2-(4)-ア 未熟児養育医療給付状況

(単位：人)

年度	体 重 別	総 数	499g 以 下	500～ 999g	1,000～ 1,499g	1,500～ 1,999g	2,000～ 2,499g	2,500g 以 上
平成 21 年度		136	3	22	22	63	22	4
平成 22 年度		137	-	13	28	77	18	1
平成 23 年度		128	-	19	33	54	20	2
松 戸 市		72	-	11	17	32	11	1
流 山 市		25	-	3	12	8	2	-
我 孫 子 市		31	-	5	4	14	7	1

イ 育成医療

育成医療（障害者自立支援法第 58 条）は肢体不自由、視覚障害、聴覚、平衡機能障害、音声・言語・咀嚼機能障害、内臓障害、肝臓機能障害、ヒト免疫不全による免疫機能障害を有し、これを放置すると将来障害を残すと認められるものに対し、指定医療機関において治療を受ける場合に医療の給付を行う。平成 23 年度の受給者は、総数 139 件であった。そのほかに再認定 113 件・変更 6 件・記載事項変更 4 件・補装具 5 件の計 267 件の申請があった。

表 2 - (4) - イ 育成医療給付事業（新規申請分）

（単位：件）

区 分 年 度	総 数	肢体不自由	視 覚 障 害	聴覚平衡 機能障害	音声・言語 機 能 障 害	先天性内臓 疾患その他
平成 21 年度	128	27	14	6	30	51
平成 22 年度	154	37	8	10	28	71
平成 23 年度	139	31	10	9	17	72
松 戸 市	96	20	8	7	12	49
流 山 市	25	5	1	1	1	17
我 孫 子 市	18	6	1	1	4	6

ウ 療育医療

療育医療（児童福祉法第 21 条の 9）は、結核で長期療養を必要とする児童を指定医療機関に入院させて医療給付を行うほか、学用品・日用品の給付を行うもので、平成 23 年度の申請者は 1 件であった。

(5) 療育相談

平成 15 年度から医師による診察は実施せず、保健所長、保健師による随時相談対応とした。

(6) 小児慢性特定疾患治療研究事業

平成 17 年 4 月から児童福祉法に位置づけられ安定的な制度となり、疾患ごとに認定基準が設定、重点化されている。

ア 小児慢性特定疾患治療研究費受給者状況

表 2 - (6) - ア 小児慢性特定疾患治療研究費受給者状況

(単位：件)

年度 市町		年度			松戸市	流山市	我孫子市
		平成 21 年度	平成 22 年度	平成 23 年度			
疾患名							
総 数		610	657	644	398	128	118
1	悪 性 新 生 物	87	90	90	56	20	14
2	慢 性 腎 疾 患	60	65	55	33	12	10
3	慢 性 呼 吸 器 疾 患	32	40	43	29	8	6
4	慢 性 心 疾 患	131	151	155	95	31	29
5	内 分 泌 疾 患	153	176	164	92	34	38
6	膠 原 病	18	21	21	10	5	6
7	糖 尿 病	25	20	22	13	5	4
8	先 天 性 代 謝 異 常	20	22	19	15	3	1
9	血友病等血液・免疫疾患	18	17	20	14	4	2
10	神 経 ・ 筋 疾 患	39	38	37	27	4	6
11	慢 性 消 化 器 疾 患	17	17	18	14	2	2

イ 千葉県こども手帳交付状況

表 2 - (6) - イ 千葉県こども手帳交付状況

(単位：件)

年 度	総 数	松戸市	流山市	我孫子市
平成 21 年度	94	67	15	12
平成 22 年度	101	57	28	16
平成 23 年度	68	37	15	16

(7) 長期療養児支援事業・ピアカウンセリング事業

悪性新生物で治療を受けている長期療養児の本人・家族を対象に講演会、交流会を実施した。

表 2 - (7) 平成 23 年度長期療養児支援事業実施状況

(単位：人)

開催年月日	内 容	参加人数
平成 23 年 11 月 18 日	テーマ：病気を語る仲間を見つけよう 講演「最近の白血病治療とその合併症について」 (財)聖路加国際病院 小児科医長 石田也寸志 氏 講話「知っておきたい自助グループの活動について」 (財)がんの子どもを守る会 社会福祉士 横川めぐみ 氏 交流会「病気について語る仲間をつくろう！」	17 人

(8) 母子保健関係研修会等

表 2 - (8) 母子保健関係研修会等

研修会の名称	開催年月日	職種 参加者数	内容
母子保健 担当者会議	平成 23 年 6 月 22 日	管内市母子 保健担当者 11 人	松戸健康福祉センターの今年度事業について 低出生体重児及びハイリスク児支援体制につ いて 権限移譲について 災害時の母子支援活動について 予防接種法 一部改正について
母子保健 推進員研修会	平成 23 年 6 月 30 日	母子保健 推進員等 190 人	講 演 「乳幼児の生活リズムについて～早寝・早 起き・朝ごはん」 講 師 聖徳大学 児童学部 元教授 室田洋子氏
赤ちゃん・ 子どもの 救急講習会	平成 23 年 7 月 15 日	乳幼児の 保護者等 10 人	講習会「子どもに起こりやすい事故の予防と 手当て」 講 師 日本赤十字社千葉県支部 幼児安全法指導員
パンダの会 (低出生体重児 親子の会)	平成 23 年 11 月 8 日	乳幼児・ 保護者等 45 人	親子遊び 保育士 1 名 先生のお話 松戸市立病院新生児科部長 喜田善和 氏 交流会
NICU 連絡会	平成 24 年 2 月 20 日	新生児科病棟 スタッフ・ 東葛北部母子 保健関係者 17 名	テーマ「養育困難事例への連携した支援について」 ケース連絡・情報交換 講義「連携シートの作成目的や活用について」 講師 千葉県立保健医療大学 講師 雨宮有子氏 養育困難事例へ連携した支援を行うための連携シ ート等についての検討 NICU 見学会

(9) 思春期保健事業

思春期は一生の間で最も変化の著しい時期であり、この時期の家族・学校・社会との関わりがその後の成長に大きく影響することから、主に心の健康について、本人、家族に個別に相談・支援をはかるとともに、当事者や相談関係者を対象とした講演会を開催した。

また、こうした思春期の心や体の問題について支援、連携をはかるため、学校保健や地域保健関係機関の担当者の連絡会を開催した。

ア 個別相談

臨床心理士・精神科医師による相談

実施回数：11回

相談件数：実16件 延19件（来所者数延35件：主な来所者は母と本人）

相談内容：不登校6件、ひきこもり2件、発達障害3件、抜毛症1件、自傷行為2件、被虐待歴のある保護者の養育1件、人格障害疑い3件、社会不安障害1件、不適応1件、摂食障害3件、家庭内暴力2件、情動コントロール不良2件、偏食1件、統合失調症1件、虞犯行為3件、破壊行為1件、性的逸脱行動1件

重複内容あり

相談結果：他機関紹介5件、助言終了12件、経過観察2件

保健師等による電話・面接相談

実施回数：随時

相談件数：実49件 / 延59件

相談内容：不登校13件、家庭内暴力5件、発達障害1件、ひきこもり1件、非行2件、思春期・反抗期の子供に向き合ったら良いか5件、身体症状6件、PTSD1件、不眠2件、摂食障害3件、対人関係不良5件、いじめ2件、偏食1件、身体的相談3件、情動コントロール不良2件、うつ1件、担任との意思疎通の取り方1件、息子への不満1件

重複内容あり

相談結果：思春期個別相談へ12件、他機関紹介21件、相談終了10件、相談時対応5件、その他1件

イ 関係者連絡会

表2 - (9) - イ 連絡会実施状況

開催月日	連絡会内容	参加機関	参加者数
平成23年12月16日	テーマ「発達障害児（者）の就労支援」 (1) 発達障害者支援センターの取り組み (2) 障害者就業・生活支援センターの取り組み (3) 千葉県立松戸南高等学校の取り組み (4) ハローワークの就業の取り組み (5) 松戸保健所思春期保健事業取り組み (6) 情報交換	管内教育委員会、障害者就業・生活支援センター、発達障害者支援センター、中核地域生活支援センター、職業安定所、東葛飾教育事務所、千葉県立松戸南高等学校教諭、各市障害・母子部門、思春期相談担当医・心理士 18機関	32名

ウ 思春期講演会等

表 2 - (9) - ウ 思春期講演会実施状況

開催月日	内 容	対象者	参加者数
平成23年8月25日	講演会 「どうして困った行動をとるの？ - 発達障害の子ども達の行動をまず理解していますか？」 講師 天王台こども・おとしよりクリニック 院長 前田 弘子 事例検討会	管内学校関係者、民間相談機関関係者、行政相談機関関係者等	50名

エ 思春期講座

表 2 - (9) - エ 思春期講座実施状況

開催月日	主 な 内 容	参加人員
平成23年8月19日	テーマ「生と性を考えよう」 講師 助産師 小路和子 氏	教員及び保護者 36名
平成23年9月30日	テーマ「生と性を考えよう」 講師 助産師 足立千賀子 氏	中学3年生及び保護者 99名
平成23年12月1日	テーマ「生と性を考えよう」 講師 助産師 足立千賀子 小林由美子 氏	小学5・6年生及び保護者 106名
平成24年1月21日	テーマ「生と性を考えよう」 講師 助産師 足立千賀子 氏	小学校6年生及び保護者 77名

(10) 不妊対策事業

ア 特定不妊治療費助成事業

特定不妊治療（体外受精・顕微授精）対象者に千葉県特定不妊治療費助成事業実施要綱に基づく経費の助成を平成17年1月から開始している。1年度当たり上限額10万円を通算2年間の助成であったが、平成18年度から通算5年間の助成となり、平成19年度からは1回の治療につき上限額10万円を、1年度当たり2回までの助成が可能となった。

また、平成21年度より上限額が15万円と引き上げられ、平成23年度より1年度目の助成限度回数が年2回から年3回になった。

表 2 - (10) - ア 特定不妊治療費助成実施状況

年 度	実件数	延件数
平成21年度	342	530
平成22年度	361	571
平成23年度	416	726

イ 不妊相談センター事業

不妊に悩む夫婦等に不妊に関する一般的な相談や不妊治療に関する情報提供、医療面・精神面での相談を行うことにより不妊の問題に適切に対応することを目的に平成20年度から不妊相談事業を実施した。

表2 - (10) - イ 不妊相談センター実施状況

年度	内訳	相談件数	相談者
平成23年度	来所相談（11回）	29	医師・カウンセラー・助産師・保健師
	定例電話相談（12回）	24	助産師
	随時電話（面接）相談	59（8）	保健師等

ウ 不妊相談従事者研修会

不妊に悩む夫婦等に、不妊に関する一般的な相談や不妊治療に関する情報提供を行い、社会的心理的に安定した状態で適切な医療を受けられる方法を自ら選択することができる事を目的に知識普及のための講演会を開催する

表2 - (10) - ウ 不妊相談従事者研修会及び不妊当事者講演会実施状況

開催月日	内 容	対象者	参加者
平成24年2月9日	不妊セミナー～ココロとカラダの講演会 セミナー 医療講演 「不妊治療時に身につけたい知識 ～不妊検査から最新の治療まで」 (社)窪谷産婦人科 不妊外来 香川珠紀 氏	・不妊に悩むご夫婦と家族 ・不妊に関する相談事業従事者	14人
平成24年2月16日	不妊セミナー～ココロとカラダの講演会 セミナー 健康講演 「漢方って何？男性女性の漢方について」 (学)北里大学 東洋医学総合研究所 漢方診療部 森 裕紀子 氏 セミナー こころのケア講演 「不妊の悩みからココロをひもとく」 あかぎけいこカウンセリングルーム 心理士 赤城恵子 氏	・不妊治療に関わる医療従事者 ・母子保健担当者	24人

3 老人(成人)保健事業

(1) 市町村老人(成人)保健事業

平成 20 年度から、老人保健法は、高齢者の医療の確保に関する法律に改正され、医療保険者に特定健診・特定保健指導が義務付けられた。一方、従来の老人保健法の事業のうち、特定健診・特定保健指導に位置づけられない事業およびがん検診については、市町村が健康増進法に基づき実施することとなった。

(2) 介護サービス施設・事業所設置状況

ア 介護老人保健施設実地指導

介護老人保健施設 5 施設について、施設の活動状況・利用者状況等実情の把握と指導を実施した。

イ 訪問看護ステーション整備状況

平成 24 年 3 月 31 日現在の訪問看護ステーションは 28 施設。整備状況については地域資料編に記載。

(3) がん登録事業

がん罹患率の測定、疫学調査、患者の追跡調査を行うことによって、千葉県におけるがん罹患と死亡の動態、並びに医療内容の実態を把握し、がん対策確立のための基礎資料を提供することを目的として実施。

(4) がん検診推進員育成講習会

がん検診受診率を向上させるために、地域でがん検診の声かけ運動を実施する事ができる、人材の育成をする事を目的に開催した。

表 3 - (4) 千葉県がん推進計画 がん検診推進員育成講習会

開催年月日・場所	内 容	構成員・参加者数
平成24年7月11日 流山市保健センター 平日夜間・休日診療 所 2F会議室	(1) がん体験者からのお話し 「乳がん検診は怖くない！早期発見の第一歩」 アイビー千葉 会員 緒方知子 氏 (2) 専門医からのお話し 「知ってください！乳がん検診の大切さ」 ちば県民保健予防財団 診療部診療部長 橋本 秀行 氏 (3) 情報交換	流山市健康推進員、我孫子市 母子保健推進員等 合計 38 名

(5) 訪問看護ステーション連絡会

在宅緩和ケアネットワーク運営事業の実施に伴い、平成 17 年度から管内訪問看護ステーションの連携強化と活動の質の向上を目的に開催した。

表 3 - (5) 訪問看護ステーション連絡会

開催年月日	内容	構成員・参加者数
平成24年3月5日	医療依存度の高い子ども達の看看連携を目的として、開催した。 (1) 「千葉県障害児等訪問看護センター事業について」 訪問看護ステーションあおぞら 所長 井川 夏実 (2) 情報交換	管内・柏市の訪問看護ステーション看護師 松戸市立病院 新生児科看護師 健康福祉センター 計 28名

4 性差を考慮した健康支援事業

性差を踏まえた保健医療の視点から、女性も男性もその健康状態に応じ的確に自己の健康管理を行うことができ、生涯を通じた健康づくりが出来るための支援体制を充実させることを目的とし、性差を考慮した健康支援事業を実施した。

(1) 女性のための健康相談事業

ア 女性のための健康相談

医師や助産師、臨床心理士による相談を実施した。23年度をもって面接相談は終了した。

表4 - (1) - ア 健康相談実施状況 (単位：件)

年 度	区 分	回 数	相 談 数		電 話 相 談
			実 数	延 数	
平成 21 年度		9	13	13	73
平成 22 年度		9	14	14	118
平成 23 年度		5	6	6	51

担 当：内科医 2 名、産婦人科医 1 名、及び助産師 1 名、臨床心理士 1 名・保健師
 相談内容：メンタルヘルス・月経・更年期・婦人科疾患・うつ・不眠・不妊等

イ 男性のこころと身体健康相談

性差医療の視点から、男性特有の身体的・精神的悩みに対する支援として平成 19 年 11 月から相談事業を開始した。対象は、思春期以降の全年齢層にわたる男性とその家族とした。

表4 - (1) - イ 相談実施状況

	電話相談	面接	総数
平成 21 年度	20	-	20
平成 22 年度	32	1	33
平成 23 年度	24	-	24

おもな相談内容：メンタルヘルス・ED・泌尿器科系疾患等

(2) 健康教育事業

女性の健康づくりを普及啓発するため、地域住民を対象とした健康教室を実施した。

表4 - (2) 女性のための健康教室

開 催 月 日	主 な 内 容	参 加 人 員
平成23年7月14日	松戸健康福祉センター管内状況報告 「若年妊娠届出数・若年人工妊娠中絶数の推移及び性差を考慮した健康支援事業からみえてきた若い世代の健康課題について」 講話「医療現場からの報告～支援者が知っておきたい高校生の健康問題～」	25 名

5 総合的な自殺対策推進事業

自殺は、個人的な問題としてのみ捉えるべきものではなく、その背景に様々な社会的要因があることを踏まえ、総合的な対策を確立すべき時期にある。平成 22 年 5 月に千葉県が策定した「千葉県自殺対策推進計画」に基づき、地域における自殺対策の強化を図った。

(1) 普及啓発事業

健康問題として自殺を捉え、啓発をすることにより当事者だけでなく、周囲の人にも気付いてもらえるように、啓発パンフレットの配布、住民向け講演会を実施した。

表 5 - (1) - ア 自殺予防普及啓発物資の配布状況

配布物	配布場所	配布部数
<ul style="list-style-type: none"> あなたのこころ元気ですか 自殺対策相談対応のための共通マニュアル 	<ul style="list-style-type: none"> 管内市 管内警察署 管内医療機関 等	<ul style="list-style-type: none"> あなたのこころ元気ですか 3520 部 自殺対策相談対応のための共通マニュアル 630 部
<ul style="list-style-type: none"> 保健所作成リーフレット 	<ul style="list-style-type: none"> 食品衛生講習会 管内幼稚園・保育園 園長・職員 流山市内幼稚園保護者等 	<ul style="list-style-type: none"> リーフレット 1800 部

表 5 - (1) - イ 講演会実施状況

開催月日	内容	対象者	参加人員
平成23年9月14日	講演「メンタルヘルス～メンタルヘルスについて知っていますか」 講師 ソフィアクリニックますだ 増田知恵子 氏	合同庁舎内職員	35 人
平成24年1月17日	講演「うつ病と認知行動療法」 講師 千葉大学大学院 教授 清水栄司 氏	一般市民	181 人

(2) 強化モデル事業（自殺対策連絡会議の開催）

平成 21 年度から強化モデル事業として、地域の問題を共有し、関係機関が連携の取りやすい体制整備を目的に自殺対策連絡会議を開催した。

表 5 - (2) 連絡会議実施状況

開催日	内容	参加者
平成 24 年 2 月 8 日	<ul style="list-style-type: none"> 管内における自殺者の統計報告及び各市の取り組み 20～40 代の方への自殺対策について 来年度以降自殺対策連絡会議の開催について 	関係機関 24 名

6 地域・職域連携推進事業

地域保健と職域保健の連携により、生活習慣病予防を中心とする各種保健事業の共同実施、地域保健関係施設等の相互活用等、生涯を通じた継続的な保健サービスの提供体制の整備を推進するため、「保健所圏域地域・職域連携推進協議会」を設置し連携を図っている。

平成 20 年度から、柏市の中核市移行に伴い、松戸保健所圏域と柏市保健所圏域の合同開催としている。

表 6 地域・職域連携推進協議会・作業部会開催状況

開催月日	参加者数	主な協議内容
平成23年7月6日 (第1回作業部会)	8	協議会に向けた意見交換や検討 <ul style="list-style-type: none"> ・平成 22 年度 協議会実施状況 ・平成 23 年度 協議会計画 ・特定健康診査・特定保健指導 実施機関一覧について ・平成 23 年度特定健康診査・特定保健指導啓発事業について ・糖尿病療養に係わる社会資源調査について ・特定保健指導実践者研修会について
平成23年7月21日 (第1回協議会)	31	<ul style="list-style-type: none"> ・平成 19 年～22 年度協議会実績報告 ・平成 23 年度各市・機関の特定健診・保健指導実施について ・平成 23 年度特定健診・保健指導啓発事業について ・糖尿病の療養支援に関わる社会資源調査について ・特定保健指導実践者研修会について
平成23年12月19日 (第2回作業部会)	10	協議会に向けた意見交換や検討 <ol style="list-style-type: none"> 1 平成 23 年度 地域・職域連携推進事業の実施について <ul style="list-style-type: none"> ・特定健康診査・特定保健指導啓発事業の結果について ・特定保健指導実践者研修の結果について ・糖尿病療養に係わる社会資源調査について 2 平成 22 年度特定健康診査・特定保健指導実施結果について 2 各市における特定保健指導成功事例についての分析 3 第 2 回協議会における講演依頼の内容検討
平成24年2月2日 (第2回協議会)	39	<ol style="list-style-type: none"> 1 事業報告 <ul style="list-style-type: none"> ア平成 23 年度特定健診・保健指導啓発事業について イ糖尿病の療養に関わる社会資源調査について ウ特定保健指導実践者研修について エ平成 23 年度各市・機関の特定健診・保健指導実施報告 2 特定健診・特定保健指導における課題と協議事項 3 メタボリックシンドロームを予防するために <ul style="list-style-type: none"> ア特定保健指導成功例について イ講演「メタボリックシンドロームを予防するために」 講師 千葉大学大学院看護学研究科教授 北池先生

7 栄養改善事業

(1) 健康増進（栄養・運動等）指導事業

個別指導は、来所や電話による生活習慣病等の栄養相談や国民健康・栄養調査等において実施した。また、集団指導は、住民及び関係者を対象とした講習会・研修会を開催し、正しい知識の普及・啓発に努めた。

表7 - (1) 健康増進（栄養・運動等）指導

(単位:人)

区分	実施数					(再掲)医療機関等への委託				
	妊産婦	乳幼児	20歳未満(乳幼児を除く)	20歳以上(乳幼児を除く)	(妊産婦を)	妊産婦	乳幼児	20歳未満(乳幼児を)	20歳以上(乳幼児を)	(妊産婦を)
個別指導	栄養指導	-	3	6	66	-	-	-	-	-
	(再掲)病態別栄養指導	-	-	-	7	-	-	-	-	-
	(再掲)訪問による栄養指導	-	-	-	-	-	-	-	-	-
	運動指導	-	-	-	-	-	-	-	-	-
	(再掲)病態別運動指導	-	-	-	-	-	-	-	-	-
	休養指導	-	-	-	-	-	-	-	-	-
	禁煙指導	-	-	-	-	-	-	-	-	-
集団指導	栄養指導	-	-	-	181	-	-	-	-	-
	(再掲)病態別運動指導	-	-	-	33	-	-	-	-	-
	(再掲)訪問による栄養指導	-	-	-	-	-	-	-	-	-
	運動指導	-	-	-	-	-	-	-	-	-
	(再掲)病態別運動指導	-	-	-	-	-	-	-	-	-
	休養指導	-	-	-	-	-	-	-	-	-
	禁煙指導	-	-	-	-	-	-	-	-	-

ア 病態別個別指導状況

表7 - (1) - ア 病態別個別指導状況

(単位:人)

種別区分	計	生活習慣病	難病	アレルギー疾患	摂食障害	その他
病態別栄養指導	7	7	-	-	-	-
病態別運動指導	-	-	-	-	-	-

(注) 生活習慣病は、がん・高血圧・心臓病・高脂血症・糖尿病・肥満・貧血に関する指導をした場合に計上する。

イ 病態栄養教室実施状況

表7 - (1) - イ 病態栄養教室実施状況

教室名	回数	参加人員	主 な 内 容
クローン病の方のための治療と栄養学習会	1	33名	講話「脂肪酸栄養学に基づいた新しい炎症性腸疾患の食事療養」 講師 東京慈恵会医科大学附属柏病院 消化器・肝臓内科 医師 内山幹氏 講話「クローン病患者の食事療法について」 講師 東京慈恵会医科大学附属柏病院 管理栄養士 猿田加奈子氏

ウ 栄養関係団体育成指導

表7 - (1) - ウ 栄養関係団体育成指導

団 体 名	回数	参加延人員	主 な 内 容
松戸保健所管内集団給食協議会	9	99名	役員会・総会・研修会の開催及び会報発行等支援・協力
千葉県集団給食協議会連合会	3	13名	理事会・総会・研修会及び施設見学会開催支援・協力
松戸調理師会	5	119名	理事会・総会・研修会・調理師大会等支援

エ 管内行政栄養士研究会

表7 - (1) - エ 管内行政栄養士研究会実施状況

研究会名	主 な 内 容	参加人員
管内栄養士業務連絡研修会	第1回 平成23年6月10日 発表・情報交換 ・平成22年度重点事業実施結果について ・平成23年度重点事業計画について ・東日本大震災関連栄養・食生活対応状況について 情報提供	17名
	第2回 平成23年12月16日 講話・演習 「栄養改善事業の事業仕分け～新規・継続・廃止の見極め方～」 情報提供	9名

才 国(県)民健康・栄養調査

表7 - (1) - 才 国民健康・栄養調査実施状況

調査名	調査地区(対象)・調査月日等	調査内容
平成23年国民健康・栄養調査	[調査地区] 松戸市松戸新田地区(11世帯 22人) 松戸市上本郷地区(16世帯 31人)	1 栄養摂取状況調査 世帯状況と世帯員個人の食事 (満1歳以上) 2 生活習慣調査(満20歳以上) 3 身体状況調査 身長、体重(満1歳以上) 腹囲(満6歳以上) 血圧(満15歳以上) 1日の運動量[歩行数] (満15歳以上) 血液検査(満20歳以上) 問診(満20歳以上)
	[調査月日] 生活習慣調査及び栄養摂取状況調査 11/16 11/9 身体状況調査 11/17 11/10	
	[結果返却] 血液検査 1世帯2人 8世帯13人 栄養摂取状況調査 9世帯14人 15世帯30人	

カ 食品製造業者及び販売者への指導

表7 - (1) - カ 食品に関する表示指導の状況 (単位:件)

指導内容	業者への指導(相談対応を含む) ・普及啓発				県民への指導(相談対応を含む) ・普及啓発		
	個別指導・ 個別相談		集団指導・ 普及啓発		個別指導 個別相談	集団指導・ 普及啓発	
	実指導 食品数	延指 導数	回数	延対象者 数	延指導・ 相談件数	回数	延対象者 数
特別用途食品及び特定 保健用食品について	- (-)	- (-)	- (-)	- (-)	-	1(1)	15(15)
栄養表示基準について	7	9	7	1,212	-	1	15
栄養機能食品について	-	-	-	-	-	1	15
虚偽誇大広告について	-	-	-	-	-	-	-
その他一般食品について (いわゆる健康食品を含む)	1	1	-	-	-	-	-

(注) ()内は、特定保健用食品再掲。

キ 調理師試験及び免許取扱

表7 - (1) - キ 調理師試験及び免許取扱状況 (単位:人)

年 度	調 理 師 試 験				免 許 交 付		
	出願者数	受験者数	合格者数	合格率 (%)	新規交付	書換交付	再交付
平成21年度	181	174	83	47.7	198	35	33
平成22年度	206	203	128	63.1	185	36	37
平成23年度	172	162	80	49.4	195	33	43

(2) 給食施設指導

栄養管理、衛生管理等研修会を開催し給食に携わる管理者・従事者の資質の向上と給食施設間のネットワークづくりに努めるとともに、給食運営現況報告や栄養管理状況調査、個別巡回指導等により、喫食者・施設に応じた適切な栄養管理が行われるよう助言・指導を行った。

表7 - (2) 給食施設状況

施設総数	管理栄養士のみ いる施設		管理栄養士・栄養士 どちらもいる施設			栄養士のみ いる施設		管理栄養士 栄養士 どちらもいない 施設数	管理栄養士 必置指定施設		栄養成分表示 施設数	栄養教育実施 施設数
	施設 数	管理 栄養士 数	施設 数	管理 栄養士 数	栄養 士 数	施設 数	栄養 士 数		該 当 施設 数	指 定 数		
301	72	83	62	114	116	109	132	58	4	4	294	232

栄養成分表示施設数及び栄養教育実施施設数は、給食運営現況報告による（平成23年5月時点）

ア 給食管理等施設指導

表7 - (2) - ア 給食施設指導状況

区 分			計	特定給食施設		給食施設	それ未満の 給食施設
				1回300食以上 又は 1日750食以上	1回100食以上 又は 1日250食以上	1回 50食以上 又は 1日100食以上	
個別 指導	給食管理 指導	巡回個別指導 施設数	175	74	74	27	-
		その他指導 施設数	334	114	133	87	-
	喫食者への栄養・運動指導延人員		-	-	-	-	-
集団 指導	給食管理 指導	回数	4	4	4	4	-
		延施設数	207	29	131	47	-
		延参加人員	261	51	153	57	-
	喫食者への栄養・運動指導	回数	-	-	-	-	-
		延人員	-	-	-	-	-

イ 給食施設個別巡回指導状況

表7 - (2) - イ 給食施設個別指導状況

区分	栄養士の有無	総数		特定給食施設				給食施設		それ未満の給食施設	
				1回300食以上 又は 1日750食以上		1回100食以上 又は 1日250食以上		1回 50食以上 又は 1日100食以上			
		施設 総数	指導総 施設数	施設 総数	指導総 施設数	施設 総数	指導総 施設数	施設 総数	指導総 施設数	施設 総数	指導総 施設数
合計		301	175	122	74	129	74	50	27	-	-
計	有	243	153	117	73	90	59	36	21	-	-
	無	58	22	5	1	39	15	14	6	-	-
学校	有	111	66	105	62	6	4	-	-	-	-
	無	5	3	3	1	2	2	-	-	-	-
病院	有	28	28	7	7	14	14	7	7	-	-
	無	-	-	-	-	-	-	-	-	-	-
介護老人 保健施設	有	13	9	-	-	12	9	1	-	-	-
	無	1	1	-	-	-	-	1	1	-	-
老人福 祉施設	有	25	15	-	-	15	11	10	4	-	-
	無	-	-	-	-	-	-	-	-	-	-
児童福 祉施設	有	41	18	-	-	32	13	9	5	-	-
	無	39	15	-	-	30	11	9	4	-	-
社会福 祉施設	有	6	6	-	-	2	2	4	4	-	-
	無	1	1	-	-	-	-	1	1	-	-
事業所	有	7	4	4	3	3	1	-	-	-	-
	無	8	1	2	-	3	1	3	-	-	-
寄宿舍	有	-	-	-	-	-	-	-	-	-	-
	無	3	1	-	-	3	1	-	-	-	-
矯正 施設	有	-	-	-	-	-	-	-	-	-	-
	無	1	-	-	-	1	-	-	-	-	-
自衛隊	有	1	1	1	1	-	-	-	-	-	-
	無	-	-	-	-	-	-	-	-	-	-
その他	有	11	6	-	-	6	5	5	1	-	-
	無	-	-	-	-	-	-	-	-	-	-

上記のほか、（特定）給食施設届出外施設である2施設に対し医療法に基づく立ち入り検査を実施

ウ 給食施設開始及び廃止指導状況

表7 - (2) - ウ 給食施設開始及び廃止指導状況

	新規給食開始(再開)	給食廃止(休止)	給食変更
届出数	7	5	55
指導数	36	1	19

工 給食施設管理者・栄養士・調理従事者研修会表

表 7 - (2) - 工 給食施設管理者・栄養士・調理従事者研修会状況

研 修 会 名	開催月日	主 な 内 容	参加人員
給食施設 衛生研修会	平成23年 6月 8日 6月15日	講義「給食施設の衛生管理」 松戸健康福祉センター 食品機動監視班 食品衛生監視員 報告「給食施設栄養管理状況報告書～平成 22 年度結果と 平成 24 年度改正（案）の概要」 松戸健康福祉センター 地域保健福祉課 栄養指導員	77 名 114 名
病院給食施設 研修会	平成24年 1月24日	講演「病院における栄養管理の実際」 東葛クリニック病院 栄養部臨床栄養課長 高崎美幸 報告「非常災害時対応セルフチェック及びアンケートの集 計結果」 松戸健康福祉センター 地域保健福祉課 栄養指導員	36 名
高齢者給食施 設研修会	平成24年 2月14日	講演「高齢者給食施設の衛生管理」 松戸健康福祉センター 食品機動監視班 食品衛生監視員 報告「特定給食施設巡回指導における栄養管理の指導事項 について」 松戸健康福祉センター 地域保健福祉課 栄養指導員 報告「給食施設における非常災害時対応セルフチェック及 びアンケート結果」 松戸健康福祉センター 地域保健福祉課 栄養指導員	49 名

(3) 健康ちば協力店推進事業

提供する主なメニューの栄養成分表示のほか、健康に配慮したメニューに取り組む飲食店等である「健康ちば協力店」の登録・推進等を行い、県HP等で県民への周知を図り、外食における栄養成分表示とヘルシーメニューの推進を図った。

表 7 - (3) - ア 協力店登録状況

登録件数	変更件数	取消件数
14 件	-	2 件

表 7 - (3) - イ 協力店登録累計数

登録累計数	91 店舗	松戸市 69 店舗	流山市 7 店舗	我孫子市 15 店舗
-------	-------	-----------	----------	------------

表 7 - (3) - ウ 啓発普及及び指導実施状況

区分	飲食店等に対する 普及啓発及び指導 状況		登録後の協力店に対する指導状況			県民に対する普及 啓発及び指導状況	
	回数	延人員	回数	延店舗数	延人員	回数	延人員
個別指導		14		14	14		-
集団指導	7	1,212	-	-	-	1	300
計		1,226		14	14		300

(4) 若年者健康づくり推進事業

青少年期に望ましい食習慣及び生活習慣を定着させることは、生涯を通じた健康づくりからも大切である。食生活の重要性を普及啓発し、生活習慣の早期改善を図るため、保育士及び栄養士等を対象に研修会等を開催し、地域における食育の推進を図った。

表 7 - (4) 若年者健康づくり推進事業

研修会名	開催月日	主 な 内 容	参加人員
食育指導者研修会	平成24年2月15日	講演「保育所における食育の推進」 聖徳大学人間栄養学部 教授 中尾芙美子氏 報告「給食施設における非常災害時対応セルフチェック及びアンケート結果」 松戸健康福祉センター 地域保健福祉課 栄養指導員	62名

8 歯科保健事業

ホームヘルパー等介護支援者を対象に訪問歯科保健医療サービス推進研修会を開催した。また、難病患者及び家族を対象に口腔ケアの必要性と実践方法の研修会を開催した。

国民の歯科の健康状態を明らかにすることを目的として、歯科疾患実態調査を実施した。

表 8 - (1) 訪問歯科保健医療サービス推進研修会

研修会名	開催月日	主 な 内 容	参加人員
訪問介護に役立つ口腔ケア習得セミナー	平成24年1月18日	講演「在宅要介護者の口腔ケア」 千葉県歯科衛生士会 歯科衛生士 岡部明子氏 実技「歯ブラシ・スポンジブラシ等を使った口腔ケア」 千葉県歯科衛生士会 歯科衛生士 坂巻真有美氏	23名

表 8 - (2) 難病及び障害者等歯科保健サービス事業

研修会名	開催月日	主 な 内 容	参加人員
神経難病の方のためのお口のケア相談会	平成23年10月17日	講話「神経難病の方の口腔ケアについて」 日本大学松戸歯学部 障害者歯科講座 歯科医師 野本たかと氏 講話・実習「日常のお手入れのポイントについて」 日本大学松戸歯学部付属病院特殊歯科 歯科衛生士 宮内知美氏	10名

表 8 - (3) 歯科疾患実態調査実施状況

調査名	調査地区(対象)・調査月日	調査内容
平成23年 歯科疾患実態調査	[調査地区] 松戸市松戸新田地区(2世帯 3人) 松戸市上本郷地区(8世帯 13人) [調査月日] 11/17 11/10	歯ブラシの使用状況、フッ化物の塗布状況、インプラントの有無、顎関節の異常、歯の状況、補綴の状況、歯肉の状況、歯列・咬合の状況

9 市町村支援

表9 市町村への支援状況

項目 市町村	会 議 ・ 連 絡			
	会 議 名	回 数	職 種 ・ 人 員	主 な 内 容
松戸市	松戸市少年センター 運営協議会	2	保健師 2 (課長 1)	活動報告・事業報告・情報交換
	松戸市学校保健会総会	2	保健師 5 (課長 2)	
	松戸市子どもと女性に対する暴力防止対策地域協議会 代表者会議	1	保健師 1 (課長)	
	松戸市子どもと女性に対する暴力防止対策地域協議会 実務者会議	5	保健師 5	情報交換・研修会等
	松戸市介護保険運営協議会	2	保健師 4 (課長 2)	
	松戸市障害者計画 推進協議会	1	医師 1 (所長)	障害者計画第 2 期計画案について
	松戸市高齢者虐待防止ネット ワーク会議	5	精神保健福祉相談員 5	活動報告、事例検討、情報交換等
	松戸市地域移行支援協議会	3	精神保健福祉相談員 3	活動報告等
	松戸市自立支援協議会 退院促進支援部会	7	精神保健福祉相談員 7	実施報告、アンケート調査の検討及び実施、研修会等
流山市	流山市福祉施策審議会	2	次長	障害者計画の策定について 介護保険料の改定
	流山市障害者福祉推進会議	1	保健師 1 (課長)	障害者支援計画について
	流山市地域包括支援センター 及び地域密着型 サービス運営協議会	2	保健師 2 (課長)	地域密着型サービスの運営について協議等
	流山市要保護児童対策地域 協議会代表者会議	1	保健師 1 (課長)	事業計画・事業実績報告 事例検討
	流山市要保護児童対策 地域協議会実務者会議	2	保健師 2	事例検討
	流山市高齢者虐待 ネットワーク全体会	1	保健師 1	実績報告・事業計画
	流山市高齢者虐待 ネットワーク担当者会議	4	保健師 4	事例検討・研修会
	地域自立支援協議会	2	保健師 2 (課長)	
我孫子市	我孫子市健康づくり 推進協議会	3	保健師 3 (課長)	歯・口腔の健康づくりの推進について等
	我孫子市子ども虐待等防止 対策地域協議会	1	保健師 1 (課長)	協議会のあり方・児童虐待防止対策実務 者会議の報告等
	我孫子市自立支援協議会	1	精神保健福祉相談員 1	事業計画、意見交換等
	我孫子市自殺対策連絡会議	2	保健師 2	我孫子市の自殺対策について

10 民生委員・児童委員

民生委員・児童委員は、地域の社会福祉の増進に努めることを本務として、自主的な活動を行なったほか、行政機関への協力者として活動した。

表10 民生委員・児童委員配置状況（平成24年3月31日現在）（単位：人）

市町村	定数	現 員			左の内訳	
		民生委員 児童委員	主任 児童委員	計	男	女
23年度	884	779	64	843	216	627
松戸市	538	477	35	512	133	379
流山市	163	138	16	154	39	115
我孫子市	183	164	13	177	44	133

11 児童福祉

(1) 児童扶養手当

父母の離婚などにより、父親と生計を同じくしていない児童を養育している母子家庭等の生活の安定と自立を助け、児童の福祉の増進を図ることを目的に、児童扶養手当を支給した。

ア 児童扶養手当受給者数

表11 - (1) - ア 児童扶養手当受給者数（単位：世帯）

23年度	1
松戸市	-
流山市	-
我孫子市	1

イ 児童扶養手当受給者の世帯類型別

表11 - (1) - イ 児童扶養手当受給者の世帯類型別（単位：世帯）

年度	世 帯 類 型 別							
	生別母子世帯		死 別 母子世帯	未 婚 の 母子世帯	障 害 者 世 帯	遺 棄 世 帯	そ の 他 の 世 帯	計
	離 婚	そ の 他						
平成21年度	-	-	-	2	-	-	-	2
平成22年度	-	-	-	1	-	-	-	1
平成23年度	-	-	-	1	-	-	-	1

(2) 特別児童扶養手当

精神または身体に政令で定める程度の障害を有する 20 歳未満の児童を監護している父若しくは母又は、養育者に対して特別児童扶養手当を支給した。

表 1 1 - (2) 特別児童扶養手当受給状況

年度	区分	受給者数	支給対象障害児数							
			身体障害		精神障害		重複障害		計	
			1 級	2 級	1 級	2 級	1 級	2 級	1 級	2 級
平成 21 年度		1,274	312	134	389	472	7	-	708	606
平成 22 年度		1,413	347	140	411	549	8	-	766	689
平成 23 年度		1,532	350	142	423	607	10	-	783	749

1 2 母子・寡婦福祉資金

母子家庭及び寡婦の経済的自立と生活意欲の助長及びその児童の福祉向上を図ることを目的として、母子寡婦福祉資金貸付制度により各種資金の貸付を行った。

(1) 母子福祉資金貸付状況

表 1 2 - (1) 母子福祉資金貸付状況

(単位：千円)

市町村	事業開始	事業継続	修学	技能習得	修業	就職支度	医療介護	生活	住宅	転宅	就学支度	結婚	特別児童扶養
23 年度	-	-	7,706	-	-	-	-	-	-	-	-	-	-
松戸市	-	-	3,674	-	-	-	-	-	-	-	-	-	-
流山市	-	-	-	-	-	-	-	-	-	-	-	-	-
我孫子市	-	-	4,032	-	-	-	-	-	-	-	-	-	-

(2) 寡婦福祉資金貸付状況

表 1 2 - (2) 寡婦福祉資金貸付状況

(単位：千円)

市町村	事業開始	事業継続	修学	技能習得	修業	就職支度	医療介護	生活	住宅	転宅	就学支度	結婚
23 年度	-	-	-	-	-	-	-	-	-	-	-	-
松戸市	-	-	-	-	-	-	-	-	-	-	-	-
流山市	-	-	-	-	-	-	-	-	-	-	-	-
我孫子市	-	-	-	-	-	-	-	-	-	-	-	-

1 3 高齢者福祉

(1) 満百歳者に対する祝品等贈呈事業

満百歳者に対し社会発展の功労者として敬愛し、長寿を祝福するため内閣総理大臣からの祝状及び記念品を贈呈した。

表 1 3 - (1) 満百歳者（平成 23 年 9 月 1 日現在）（単位：人）

市町村	満百歳者	左の内訳	
		男	女
23 年度	93	13	80
松戸市	49	6	43
流山市	19	2	17
我孫子市	25	5	20

(2) 老人福祉施設入所者法外援護給付金支給事業

老人福祉施設の入所者で、公的年金などを受給していない人に対し法外援護給付金を支給した。

表 1 3 - (2) 老人福祉施設入所者法外援護給付金支給状況

年度	支給額（円）	支給実人員	支給総額（円）
平成 21 年度	4,700	7	314,900
平成 22 年度	4,700	5	277,300
平成 23 年度	4,700	4	150,400

1 4 身体障害者福祉・知的障害者福祉

(1) 在宅重度知的障害者及びねたきり身体障害者福祉手当給付事業

在宅の重度知的障害者及びねたきり身体障害者又はその家族に、市町村が行なう手当の給付に対して補助金を交付した。

表 1 4 - (1) 在宅重度知的障害者福祉手当・ねたきり身体障害者福祉手当受給状況

市町村	在宅重度知的障害者		ねたきり身体障害者	
	件数(人)	補助金額(円)	件数(人)	補助金額(円)
23 年度	130	6,578,325	6	259,500
松戸市	1	51,900	5	207,600
流山市	28	1,453,200	1	51,900
我孫子市	101	5,073,225	-	-

- (2) 身体障害者相談員及び知的障害者相談員の委嘱（平成 24 年 4 月から、市町村事務へと移譲）
身体障害者相談員・知的障害者相談員として適格者を委嘱した。

表 1 4 - (2) 身体障害者相談員・知的障害者相談員委嘱状況（単位：人）

市町村	定数	現 員			左の内訳	
		身体障害者 相談員	知的障害者 相談員	計	男	女
23 年度	40	30	9	39	18	21
松戸市	22	17	5	22	10	12
流山市	10	7	2	9	5	4
我孫子市	8	6	2	8	3	5

- (3) 重度身体障害者日常生活用具取付費補助事業

在宅の重度身体障害者の日常生活用具の取り付けに必要な経費を助成した。

表 1 4 - (3) 重度身体障害児・者日常生活用具取付費補助状況

市町村	件数	内容	補助金（円）
23 年度	27	特殊便器、入浴補助用具、他	434,901
松戸市	27	特殊便器、入浴補助用具、他	434,901
流山市	-	-	-
我孫子市	-	-	-

1 5 配偶者暴力相談支援事業

平成 16 年 6 月 1 日から「配偶者からの暴力の防止及び被害者の保護に関する法律」（DV 防止法）に基づいて、配偶者暴力相談支援センターに指定され事業を開始した。

配偶者（婚姻関係と同様の事情にある者を含む）又は元配偶者からの暴力を受けた被害者からの相談を受け、必要な助言・支援を行った。

表 1 5 配偶者暴力相談支援状況

年度	総相談件数			来所相談件数			電話相談件数			書面提出件数	通報件数
	総数	うち D V	内閣府 報告分	総数	うち D V	内閣府 報告分	総数	うち D V	内閣府 報告分		
平成 21 年度	499	452	314	107	107	104	392	345	210	10	2
平成 22 年度	542	498	345	145	141	140	397	357	205	6	4
平成 23 年度	469	414	317	131	126	118	338	288	199	4	2

16 戦傷病者の援護

(1) 補装具の交付及び修理

戦傷病者手帳の交付を受けた戦傷病者に対し、補装具の交付と修理を行う。

表16 - (1) 補装具の交付及び修理状況 (単位:円)

	平成21年度			平成22年度			平成23年度		
	交付	修理	計	交付	修理	計	交付	修理	計
件数	2	2	4	-	-	-	-	2	2
費用	559,547	80,559	640,106	-	-	-	-	293,672	293,672

(2) 戦傷病者乗車券引換証の変更

戦傷病者の交付を受けた戦傷病者に対して、戦傷病者乗車券引換証の変更事務を行う。

表16 - (2) 戦傷病者乗車券引換証の変更状況

区分	件数	甲種	乙種
平成21年度	-	-	-
平成22年度	-	-	-
平成23年度	-	-	-

17 児童手当事務監査

表17 児童手当事務監査状況 (隔年実施)

市町村	実施月
松戸市	-
流山市	-
我孫子市	-
柏市	-

1 8 精神保健福祉事業

(1) 管内精神科病院と入院等の状況

精神科病院 1 施設（病床数 370 床）、精神科、心療内科を標榜する診療所は 15 施設あり、その他一般病院 3 ヶ所で精神科外来を開設している。また精神科デイケアが 4 ヶ所の精神科病院と診療所で開設されている。

管内の患者で県内精神科病院へ入院している割合（人口万対入院患者数）は 11.2 人であり、県全体の 14.8 人と比較して低かった。

表 1 8 - (1) - ア 管内病床数・入院患者の状況（平成 23 年 6 月 30 日現在）（単位：件）

区分 年度 市町別	管内人口	精神科病院数	病床数	人口万対病床数	県内病院への 入院患者数 (a)	人口万対入院患者数	措置患者数 (b)	人口万対措置患者数	措置率 (%)	管内の患者の入院先（再掲）					
										圏内の病院への 入院患者数				圏外の病院 への入院患 者数	
										管内病院		管外病院			
										数	%	数	%	数	%
平成 21 年度	779,192	1	370	4.7	883	11.3	13	0.15	1.4	365	41.3	187	21.2	331	37.5
平成 22 年度	782,982	1	370	4.7	902	11.5	18	0.22	2.0	378	41.9	187	20.7	337	37.4
平成 23 年度	784,594	1	370	4.7	880	11.2	11	0.14	1.3	481	54.6	73	8.3	326	37.1
松戸市	484,509	1	370	7.6	561	11.6	4	0.08	0.7	271	48.3	33	5.9	257	29.2
流山市	166,109	-	-	-	183	11.0	5	0.30	2.7	122	66.7	34	18.6	27	14.8
我孫子市	133,976	-	-	-	136	10.2	-	-	-	88	64.7	6	4.4	42	30.9
県全体	6,215,256	53	12,745	20.5	9,204	14.8	70	0.1	0.8	6,093	-	636	-	2,475	-

(注) 1 人口は、7 月 1 日現在。（千葉県毎月常住人口調査による）

2 措置率 = $b / a \times 100$

3 措置患者数（ ）には柏市在住者も含む。

4 県外の入院患者 2,062 人を含む県内精神科病院への全入院患者 11,266 人で計算した人口万対入院患者数は 18.3 人

表 1 8 - (1) - イ 管内病院からの届出等の状況

(単位：件)

種 別 年 度	医療保護 入院届 (保護者 の同意)	医療保護 入院届 (扶養義務 者の同意)	応 急 入院届	医療保護 入院者の 退院届	措置症状 消退届	措置入院 定期病状 報告書	医療保護 入院定期 病状 報告書
平成21年度	36	14	-	32	-	2	126
平成22年度	37	15	-	47	7	10	122
平成23年度	71	25	-	66	7	3	39

(2) 措置入院関係 表 1 8 - (2)各表の数値には柏市及び管轄外地域在住者を含む

表 1 8 - (2) - ア 申請・通報・届出処理状況

(単位：件)

処 理 申請通報等の別	申請・通報 届出件数	診察の必要 がないと 認めた者	法第 27 条の診察を受けた者			緊急措置 入院件数 (再掲)
			法第 29 条該 当症状の者	その他の 入院形態	通 院 ・ そ の 他	
平成 21 年度	262	191	48	8	15	32
平成 22 年度	272	201	50	5	16	25
平成 23 年度	287	239	36	1	11	21
法第 23 条 一 般 人 か ら の 申 請	1	-	1	-	-	-
法第 24 条 警 察 官 か ら の 通 報	250	214	26	1	9	21
法第 25 条 検 察 官 か ら の 通 報	10	-	9	-	1	-
法第 25 条の 2 保 護 観 察 所 の 長 か ら の 通 報	-	-	-	-	-	-
法第 26 条 矯 正 施 設 の 長 か ら の 通 報	26	25	-	-	1	-
法第 26 条の 2 精 神 科 病 院 管 理 者 か ら の 届 出	-	-	-	-	-	-
法第 26 条の 3 医 療 観 察 法 に 基 づ く 指 定 医 療 機 関 管 理 者 及 び 保 護 観 察 所 長 か ら の 通 報	-	-	-	-	-	-
法第 27 条第 2 項 申 請 通 報 に 基 づ か ない 診 察	-	-	-	-	-	-

(注) 1 前年度 24 条通報を受理し結果未決、越年した 1 件を含む (本年度の総件数は 286 件)

2 29 - 2 診察を実施し措置入院要、27 条診察実施し措置入院不要、医療保護入院となった 1 名を含む

表 1 8 - (2) - イ 被申請・通報・届出者の病名

(単位：件)

病名 結果	総 数	統 合 失 調 症	躁 うつ 病	器 質 性 精 神 障 害		中 毒 性 精 神 障 害			そ の 他 の 精 神 病	神 経 症	人 格 障 害	精 神 遅 滞	て ん か ん	そ の 他
				痴 呆 性 疾 患	そ の 他	ア ル コ ー ル 中 毒	覚 せい 剤 中 毒	そ の 他						
平成 21 年度	262	113	25	2	1	19	4	8	10	9	20	1	3	47
平成 22 年度	272	92	35	6	3	12	10	10	15	8	21	8	3	49
平成 23 年度	287	95	29	2	6	12	8	6	13	30	24	10	2	50
診 察 実 施	要措置	36	21	1	-	1	-	3	3	5	1	-	-	1
	不 要 措 置	12	4	-	-	-	4	-	-	-	1	3	-	-
診察不要	239	70	28	2	5	8	5	3	8	28	21	10	2	49

(注) 1 その他には不詳も含む。

2 平成 23 年度分総数及び診察不要（診断は人格障害）には、越年 1 件含む。

3 診察実施は 27 条診察実施数のみ。29 - 2 診察実施し不要措置の者は診察不要に含まれる。

表 1 8 - (2) - ウ 入院期間別措置入院患者数（平成 24 年 3 月 31 日現在）

(単位：人)

入院期間 年 度	総 数	6 力 月 未 満	6 力 月 以 上 1 年 未 満	1 年 以 上 3 年 未 満	3 年 以 上
平成 22 年度	10	7	-	2	1
平成 23 年度	10	7	1	-	2

(3) 医療保護入院のための移送（法 34 条）

表 1 8 - (3) 医療保護入院のための移送処理状況

年 度	受付件数	指定医の診察件数	移送件数
平成 21 年度	1	1	1
平成 22 年度	-	-	-
平成 23 年度	-	-	-

(4) 通院医療費及び保健福祉制度関係

平成 14 年から通院医療費公費負担及び手帳の申請交付窓口が市町村に移譲されている。なお、通院医療費公費負担制度については、法改正により平成 18 年度から自立支援医療（精神通院医療）に移行した。

表 1 8 - (4) - ア 自立支援医療(精神通院医療)患者数

(平成 24 年 3 月 31 日現在)(単位：人)

年度・市町村	公 費 負 担 患 者 数
平成 2 1 年度	6,833(1,058)
平成 2 2 年度	7,748(1,253)
平成 2 3 年度	8,217(1,382)
松 戸 市	4,900(1,005)
流 山 市	1,700(204)
我 孫 子 市	1,617(173)

(注) () 内は生活保護受給者の再掲。

表 1 8 - (4) - イ 精神障害者保健福祉手帳所持者数（平成 24 年 3 月 31 日現在）（単位：人）

年度・市町村	級	計	1 級	2 級	3 級
平成 2 1 年度		2,667	452	1,655	560
平成 2 2 年度		3,060	490	1,908	662
平成 2 3 年度		3,429	528	2,118	783
松 戸 市		2,122	286	1,321	515
流 山 市		759	133	474	152
我 孫 子 市		548	109	323	116

表 1 8 - (4) - ウ 精神障害者福祉関係諸手続きの状況

(単位：件)

区 分 年 度	社会復帰施設利用 手 続 件 数		社会適応訓練 申込書受理件数	生計同一証明書・常時 介護証明書発行件数
	入所報告書	退所報告書		
平成 21 年度	-	-	2	14
平成 22 年度	-	-	-	21
平成 23 年度	-	-	-	18

(5) 精神保健福祉相談・訪問指導実施状況

精神科嘱託医による定例相談等

一 般 相 談	毎月 第2火曜日	増田 伸昭 医師
	毎月 第4月曜日	武田 直己 医師
	毎月1回 不定期	佐竹 直子 医師
酒 害 相 談	毎月 第3木曜日	小池 健 医師

精神保健福祉相談員・保健師が随時、電話・来所相談に応じており、事例によって訪問を実施した。

表18 - (5) - ア 対象者の性・年齢

(単位：人)

性・年齢 区分	実 数	性			年 齢					延 回 数
		男	女	不 明	20歳 未満	20歳 } 39歳	40歳 } 64歳	65歳 以上	不 明	
平成21年度	565	302	263	-	17	240	235	66	7	1,109
平成22年度	547	277	269	1	16	212	248	65	6	1,020
平成23年度	526	283	241	2	13	186	239	77	11	1,263
松戸市	386	206	179	1	6	125	184	61	10	899
流山市	48	29	19	-	1	20	20	7	-	149
我孫子市	36	17	19	-	4	14	15	3	-	76
管外・不明	56	31	24	1	2	27	20	6	1	139
相 談	300	168	131	1	6	110	133	42	9	556
訪 問	226	115	110	1	7	76	106	35	2	708

(注) 1 同一人により相談を3回・訪問を2回した場合、相談実数1、訪問実数1、計2となり、延回数は5回となる。

2 電話相談は計上していない。

表18 - (5) - イ 電話相談件数 (単位：件)

性 別	延 件 数
男	4,347
女	3,442
不明	24
合計	7,813

表18 - (5) - ウ 相談の種別 (延数)

(単位: 件)

種別 区分	総 数	精神障害に関する相談					中毒性精神障害に 関する相談			心 の 健 康 相 談	思 春 期 の 相 談	老 年 期 の 相 談	そ の 他 の 相 談	
		関 診 す る こ と に	社 会 復 帰 等	生 活 支 援	通 院 公 費 負 担 ・ 手 帳	そ の 他 の 相 談	ア ル コ ー ル	覚 せ い 剤	そ の 他 の 中 毒					
平成21年度	1109	652	83	121	2	144	64	1	8	11	1	13	9	
平成22年度	1020	536	31	85	3	249	45	9	4	39	4	5	10	
平成23年度	1264	462	75	182	7	359	42	2	2	91	1	24	17	
相 談	計	556	133	34	98	7	166	22	2	1	65	1	11	16
	男	331	68	21	70	2	94	22	2	1	40	1	2	8
	女	225	65	13	28	5	72	-	-	-	25	-	9	8
訪 問	計	708	329	41	84	-	193	20	-	1	26	-	13	1
	男	402	184	31	42	-	108	17	-	1	16	-	2	1
	女	306	145	10	42	-	85	3	-	-	10	-	11	-

表18 - (5) - エ 援助の内容 (延数)

(単位: 件)

内容 区分	総 数	医 学 的 指 導	受 療 援 助	生 活 指 導 援 助	社 会 復 帰 援 助	紹 介 ・ 連 絡	方 針 協 議 調 整	そ の 他
平成21年度	2605	93	448	257	92	602	579	534
平成22年度	1810	57	328	168	38	325	470	424
平成23年度	2254	67	283	339	79	415	619	452
相 談	976	34	64	186	39	216	211	226
訪 問	1278	33	219	153	40	199	408	226

(注) 援助内容は重複あり

(6) 精神障害者社会復帰関係

保健所デイケアクラブ「ひまわり会」は、平成17年から月2回となったが、月1回はメンバーによる運営を促し自主的活動を定着させた。平成23年度末に終了式を行い、デイケアクラブは終了となっている。

表18 - (6) デイケアクラブ「ひまわり会」の活動状況

(単位：人)

区分	内容	開催回数	参加者			
			実人数(男・女)		延人数(男・女)	
平成21年度		24	26(19・7)		242(176・66)	
平成22年度		24	20(15・5)		180(136・44)	
平成23年度		24	16(13・3)		173(126・47)	
月日	プログラム	計	メンバー		スタッフ	ボランティア等
			男	女		
4月6日	顔合わせ	22	8	3	5	6
13日	DVD鑑賞	15	4	3	4	4
5月10日	バーベキュー準備	11	3	2	3	3
11日	バーベキュー	18	6	3	5	4
6月1日	社会資源を知る	17	6	3	4	4
8日	茶話会	13	5	2	3	3
7月6日	卓球	9	3	-	3	3
13日	社会資源を知る	13	4	2	4	3
8月3日	茶話会(スイカの会)	13	4	2	4	3
10日	映画鑑賞	10	3	2	3	2
9月7日	卓球	11	3	-	4	4
14日	DVD鑑賞	15	5	3	4	3
10月5日	キッコーマン工場見学	15	4	2	4	5
12日	江戸川散歩	12	5	1	3	3
11月2日	卓球	11	5	-	4	2
9日	年末お楽しみ会準備	14	5	2	4	3
12月7日	年末お楽しみ会準備	17	7	2	4	4
14日	年末お楽しみ会	28	12	1	4	11
1月4日	初詣(松戸神社)	14	4	3	4	3
11日	食事会(サイゼリヤ)	11	4	2	4	1
2月1日	スポーツ	11	3	2	4	2
15日	DVD鑑賞	10	4	2	3	1
3月7日	終了式	15	7	2	4	2
14日	卒業式と謝恩会	32	12	3	5	12
	実施回数 計24回	357	126	47	93	91

(7) 地域精神保健福祉関係

地域の精神保健福祉を円滑に促進するために、医療機関はじめ関係機関の担当者を委員とする精神保健福祉連絡協議会を設置し、協議を行った。また、地域家族会の育成・支援を行った。

表18-(7)-ア 会議・講演会等

会議・講演会等の名称	日時	延人数	対象者等
松戸保健所精神保健福祉連絡協議会 災害時における精神保健福祉対策について	平成24年 3月6日	23	管内各機関代表委員等

表18-(7)-イ 家族教室・精神保健福祉ボランティア講座等

名称	開催日数	受講者数		内容
		実人数	延人数	
心の家族教室	3日	30人	69人	統合失調症と治療について 地域生活を支えていくための資源及び制度について 家族会活動について SST 講習 ～気持ちの伝え方～

表18-(7)-ウ 組織育成

(単位：件)

種別	総数	家族会	ボランティア	その他
支援延件数	10	3	-	7

(8) 心神喪失者等医療観察法関係

「心神喪失等の状態で重大な他害行為を行った者の医療及び観察等に関する法律」の対象者に対し、保護観察所主催の処遇検討会議に参加し、地域において訪問等の支援を実施している。

今年度はケア会議に24回、CPA会議に2回、事前協議に4回出席した。

(9) その他

地域生活支援センターや権利擁護事業等の運営委員会の委員として会議に出席の形で運営に参加。また、要請に応じて包括支援センター等他機関主催の連絡会や研修等の講師としての協力、及び事例検討会議や個別支援会議への出席等を通じて関係機関との連携と精神保健福祉知識の普及に努めている。

表18-(9) その他の事業

名称	回数	主な内容
日常生活自立支援事業処遇等検討委員会	3回	事業報告、事例検討
西深井地域生活支援センターすみれ 運営委員会	2回	事業報告等
地域支え合い体制づくり事業情報交換会	3回	活動報告、事例検討

健康生活支援課

健康生活支援課事業概要

1 健康危機管理対策事業

感染症の発生に備え、県内関係各機関との連絡体制を確認するとともに、県疾病対策課主催の感染症患者移送に係る合同実地訓練に参加するなど連携体制を深めた。

新興感染症等の健康危機の発生に備えセンター内の体制整備を行うとともに、情報伝達訓練、防護服着脱訓練および災害用備蓄医薬品の所内周知実施など、健康危機発生時体制の強化を図った。

東日本大震災の発生直後は、管内救急告示病院の救急医療対応状況の緊急調査や、管内に設置された避難所における健康管理の助言と支援をおこなった。またその後の東京電力福島第一原子力発電所事故に伴う放射性物質の拡散に対し、健康相談に対応するとともに、管内市保健担当部局への助言をおこなった。

2 疾病対策事業

(1) 結核予防事業

結核患者の新登録患者数は139人、10万対罹患率は17.7とわずかながら、減少しているが、肺結核のうち塗沫陽性患者の占める割合は41.7%と昨年に比べやや上昇している。(表1-(1)、(2))

感染症診査協議会への報告・諮問件数は、感染症の予防及び感染症の患者に対する医療に関する法律第18条に基づく就業制限通知・同法第19条20条に基づく入院勧告が284件、同法第37条の2に基づく医療費公費負担審査が248件であった。(表1-(8)-ア、イ)

DOTS(直接服薬確認療法)の強化を目的に、DOTS支援員の派遣、薬局DOTSの普及を図り、個々の患者に対する服薬支援の向上に努めた。

平成19年4月に感染症の予防及び感染症の患者に対する医療に関する法律に結核予防法が統合され、結核は2類感染症とされたが、本事業概要では結核に関しては結核予防事業として、感染症予防事業に含めずに計上する。

(2) 感染症予防事業

平成23年は、新感染症法に基づく1類・2類(結核は除く)感染症の発生はなく、3類感染症は14件(前年18件)、4類感染症は4件、5類感染症(全数把握対象分)の発生は29件(前年36件)であった。

感染性胃腸炎の管内での施設内発生は12件(前年度21件)で、学校・老人施設・保育園等にて発生しており、調査、指導を実施した。(表2-(7)-イ)

感染拡大防止対策としては、社会福祉施設の監査指導に同行し、施設の衛生管理状況の把握、と改善指導を行っている。更に、感染性胃腸炎の集団発生が多く見られた老人施設や保育所を対象に研修会を開催し、感染症拡大予防の周知を図った。

医療機関や各市あてに発生動向調査集計結果を週報として送付し、地域の感染症流行状況の把握と感染予防のため、啓発に努めた。

(3) エイズ予防対策事業

HIV抗体検査は昼間・夜間対応で実施し、平成23年度は336件であった(表3-(3))。同時に梅毒・クラミジア等性感染症についても検査を実施している。

エイズ予防啓発事業としては、地域保健福祉課と共同で思春期講座を開催し、小学校3校、中学校2校に実施した。また、学校職員向けに講演会を開催し、性感染症予防に関する啓発に努めた。

(4) 特定疾患対策事業

特定疾患治療研究事業の受給者数は4,662人であり(表4-(1))、重症患者認定数は584人である(表4-(2))。重症患者認定者のうち寝たきり及びほとんど寝たきりの状態で長期にわたり介護を要する者に特別介護手当を支給しており、今年度の受給者は69人であった(表4-(3))。

特定疾患の患者やその家族が抱える医療や療養生活に関する問題等に対しては、医療・福祉関係者による会議への出席や研修会の開催、難病訪問相談員の派遣、保健師による相談(電話や窓口面接)や訪問指導を実施し、在宅療養支援を行った(表4-(5))。

(5) 原爆被爆者対策事業

「原子爆弾被爆者に対する援護に関する法律」に基づき、被爆者手帳交付者に対し各種手当を支給及び被爆者の定期健康診断を年2回実施した。

(6) 肝炎対策事業

平成20年度から千葉県肝炎治療特別促進事業として、B型肝炎・C型肝炎に対するインターフェロン治療、また平成22年度から核酸アナログ製剤治療への公費負担による助成制度を行い、新規受給者は346人であった。(表6-(2))

3 生活衛生事業

(1) 食品衛生事業

食品による衛生上の危害の発生を未然に防止するため、食品機動監視班との連携のもとに食品製造施設、食品卸売市場、大規模小売店舗及び給食施設を重点的に監視指導した。また、営業者自身の自主管理の強化の指導並びに食品衛生指導員活動の一環として「衛生デー」を設け地区別巡回指導を実施(表7-(1))すると共に、不適・不良食品の排除についても努めた。(表7-(2)、(3)、(5))

機会あるごとに衛生教育(表7-(7))を実施し、食中毒発生防止及び衛生管理の啓蒙に努めた。なお、製菓衛生師、ふぐ処理師及び食品衛生責任者等の免許資格等の交付届出状況については、表7-(6)-ア~イのとおりであった。

(2) 狂犬病予防及び動物愛護管理事業

輸入動物の増加に伴いその侵入が危惧されている狂犬病の発生を防ぐため、松戸市・我孫子市及び流山市が実施する狂犬病予防集合注射の支援をするとともに、動物愛護センター東葛飾支所の協力を得て犬による危害の発生防止に努めた。(表8-(1)-ア~ウ)

また、動物の引取り数を削減し、新たに飼い主になる人のマナーの向上としつけの普及啓発することを目的として、「犬の飼い方教室」を実施したほか、動物の適切な飼養や取扱いに関する指導・助言を行った。(表8-(2)-ア~ウ)

飼い犬・飼いねこの引取り時には、依頼者の事情を確認し、安易な飼育放棄の防止に努めた。(表8-(2)-エ)

動物取扱業者並びに特定動物の飼養又は保管者に対して立入検査を実施し、動物の適正管理の指導を行った。(表8-(3)-ア~イ)

(3) 環境衛生事業

理容師法、美容師法、クリーニング業法、興行場法、旅館業法及び公衆浴場法に基づく環境衛生関係営業施設及び化製場等施設の確認、許可及び立入検査等を実施し、当該施設の衛生的な管理及

び従事者の衛生知識の向上並びに、自主管理体制の徹底を指導した。(表9 - (1) - ア~ウ、(2))

安全な飲用水の確保を図るため、水道法及び千葉県小規模水道条例に基づき、水道施設の立入検査を実施し、維持管理の徹底を図った。また、簡易専用水道については水道法に規定する法定検査の受検を促進し、受検率の向上に努めた。(表9 - (3) - ア、イ)

多数の人が、使用し又は利用する百貨店等特定建築物への立入検査を実施し、衛生的な環境の確保の徹底を図った。(表9 - (4) - ア)

遊泳用プール行政指導指針に基づきプール施設の調査を行い維持管理の徹底を図った。(表9 - (5))

環境衛生に関する苦情及び相談は広範囲にわたっており、飲用水・営業施設・衛生害虫に関する相談が多数を占め適切な指導助言に努めた。(表9 - (8))

1 結核予防事業

(1) 管内結核患者登録者数の動向

表1 - (1) 登録者数の年次推移

(単位：人)

年		平成 13 年	平成 19 年	平成 20 年	平成 21 年	平成 22 年	平成 23 年
区分	管内人口	467,197	476,792	773,899	780,049	782,680	783,415
	新登録患者総数	116	100	142	144	146	139
	登録者総数	295	271	461	378	375	358
結核死亡者数	管内	4	6	7	6	7	11
	千葉県	78	54	49	62	71	67
結核死亡率 (人口 10 万対)	管内	0.9	1.3	0.9	0.8	0.9	1.4
	千葉県	1.5	1.0	0.9	1.2	1.35	1.28
罹患率 (人口 10 万対)	管内	24.8	21.0	18.3	18.5	18.7	17.7
	千葉県	23.2	18.8	17.7	17.2	17.0	16.3
有病率 (人口 10 万対)	管内	32.1	20.1	12.5	11.5	12.8	10.8
	千葉県	25.4	14.2	14.1	11.9	11.9	11.4

(注) 1 人口は各年 10 月 1 日千葉県常住人口による。

2 千葉県のデータには千葉市を除く。

3 新登録患者及び登録者数は、無症状病原体保有者・疑似症患者を除く。

(2) 新登録患者数

表1 - (2) 新登録患者数(活動性分類別)

(単位：人)

年 市町村	区分 総数	活動性肺結核				肺活 外 動 結 核性	罹患率 (10万対)	肺結核のうち塗抹 陽性の占める割合 (%)	染 者 (症 感 有 保 有 者 性 結 核 感 染 症) (別掲)	疑 似 症 患 者 (別掲)	の 結 核 死 亡 体 者 (別掲)	の 結 核 死 亡 疑 い 者 体 者 (別掲)
		計	陽 嗜 痰 塗 性 抹	菌 そ 陽 の 性 他	そ 菌 の 陰 他 性							
平成 21 年	144	105	54	35	16	39	18.5	51.4	32	-	-	-
平成 22 年	146	123	49	49	25	23	18.7	39.8	46	-	-	-
平成 23 年	139	113	58	39	16	26	17.7	41.7	45	-	-	-
松戸市	89	73	38	24	11	16	18.4	42.7	19	-	-	-
流山市	24	19	11	7	1	5	14.5	42.7	13	-	-	-
我孫子市	26	21	9	8	4	5	19.5	34.6	13	-	-	-

(3) 年末現在登録者数(活動性分類別)

表1 - (3) 年末現在登録者数(活動性分類別)

(単位:人)

年 市町村	総 数	活動性肺結核				肺活 外動 結核性	不 活 動 性 結 核	不 明	(人口10万対) 有病率	(潜在性結核感染者 無症状病原体保有者 (別掲))	疑似症患者 (別掲)
		計	陽性 性抹 性	菌そ 陽の 性他	菌そ 陰の 性他						
										(別掲)	(別掲)
平成21年	378	61	31	20	10	29	126	162	11.5	69	-
平成22年	375	79	33	28	18	21	219	56	12.8	102	-
平成23年	358	72	31	30	11	13	225	48	10.8	120	-
松戸市	228	45	20	18	8	6	143	33	10.5	75	-
流山市	73	15	8	7	-	2	45	11	10.2	26	-
我孫子市	57	11	3	5	3	5	37	4	12.0	19	-

(4) 新登録患者数(年齢階級別)

表1 - (4) 新登録患者数(年齢階級別)

(単位:人)

年 市町村	総 数	0	5	10	15	20	30	40	50	60	70
		4歳	9歳	14歳	19歳	29歳	39歳	49歳	59歳	69歳	70歳以上
平成21年	144	-	1	-	1	17	21	13	21	22	48
平成22年	146	-	-	-	5	12	15	19	14	28	53
平成23年	139	-	1	-	1	13	17	11	17	17	62
松戸市	89	-	-	-	1	9	12	8	12	7	40
流山市	24	-	-	-	-	2	2	2	2	4	12
我孫子市	26	-	1	-	-	2	3	1	3	6	10

(5) 年末現在登録者数(年齢階級別)

表1 - (5) 年末現在登録者数(年齢階級別)

(単位:人)

年 市町村	総 数	0	5	10	15	20	30	40	50	60	70
		4歳	9歳	14歳	19歳	29歳	39歳	49歳	59歳	69歳	70歳以上
平成21年	378	-	2	1	1	44	52	60	44	62	112
平成22年	375	-	1	-	4	37	53	53	41	63	123
平成23年	358	-	2	-	3	34	50	43	40	48	138
松戸市	228	-	1	-	2	22	34	28	28	31	82
流山市	73	-	-	-	1	9	5	12	8	9	29
我孫子市	57	-	1	-	-	3	11	3	4	8	27

(6) 管理健診実施状況

表 1 - (6) 管理健診実施状況

(単位：人)

区 分 年 度	対象者数	受診者数	エックス 線 検 査 数	喀痰検査数		健 診 結 果			要医療率 (%)	受 診 率 (%)
				塗抹	培養	要医療	要観察	観察不要		
平成 21 年度	359	210	210	15	11	1	63	146	0.5	58.5
平成 22 年度	672	421	421	15	14	-	329	92	-	62.6
平成 23 年度	649	410	410	8	7	1	318	91	0.2	61.8
保 健 所		93	93	-	-	-	72	21		
委 託 分		36	36	8	7	1	26	9		
そ の 他		281	281	-	-	-	220	61		

(注) 平成 22 年度から 6 カ月毎の検診に変更となった。

(7) 結核接触者健康診断実施状況

ア 家族健診実施状況

表 1 - (7) - ア 家族健診実施状況

(単位：人)

区 分 年 度	対象者数	受診者数	ツ反検査数	QFT 検査数	ツ反かつ QFT 検査数 (再掲)	検 エックス 線 数	喀痰検査数		健 診 結 果				要医療率 (%)	受 診 率 (%)
							塗抹	培養	要医療	要観察	潜在性結核 感染症	異常なし		
平成 21 年度	325	295	10	70	-	222	-	-	-	2	5	288	-	90.8
平成 22 年度	372	362	30	90	10	281	-	-	-	9	12	340	0.3	97.3
平成 23 年度	348	309	9	56	3	213	-	-	1	8	5	295	0.3	88.8
保 健 所		146	9	-	-	139	-	-	1	8	-	137		
委 託 分		128	-	56	3	39	-	-	-	-	5	123		
そ の 他		35	-	-	-	35	-	-	-	-	-	35		

イ 接触者健診実施状況

表 1 - (7) - イ 接触者健診実施状況

(単位：人)

区分 年度	対象者数	受診者数	ツ反検査数	QFT検査数	ツ反かつQFT検査数 (再掲)	検査エックス線数	喀痰検査数		健診結果				要医療率 (%)	受診率 (%)
							塗抹	培養	要医療	要観察	感染症	潜在性結核		
平成 21 年度	1,663	1,303	9	212	-	1,104	3	-	1	18	11	1,273	0.1	78.4
平成 21 年度	1,595	1,450	103	316	-	1,049	-	-	1	117	14	1,318	0.1	90.9
平成 23 年度	1,830	1,553	18	300	-	1,268	-	-	2	43	14	1,494	0.1	84.9
保健所		424	12	-	-	444	-	-	2	26	-	396		
委託分		523	6	300	-	218	-	-	-	17	14	492		
その他		606	-	-	-	606	-	-	-	-	-	606		

(8) 感染症診査協議会の審議状況

表 1 - (8) - ア 就業制限・入院勧告・入院措置に関する報告、諮問状況 (26 条の準用分)

(単位：件)

区分 年度	総数	18 条		19 条		20 条	
		諮問 (1 項)	報告 (6 項)	報告		諮問	
				応急入院勧告 (1 項)	入院措置 (3 項)	入院勧告 (1 項)	延長入院勧告 (4 項)
平成 21 年度	249	-	60	60	-	58	71
平成 22 年度	262	-	57	57	-	55	93
平成 23 年度	284	-	61	61	-	59	103

表 1 - (8) - イ 通院患者に対する結核医療費公費負担診査状況(37条の2)

(単位：件)

区分 年度	総 数			被用者保険						国民健康 保険			後期高齢者医療			生活保護法			そ の 他		
				本 人			家 族														
	諮問	合格	不合格	諮問	合格	不合格	諮問	合格	不合格	諮問	合格	不合格	諮問	合格	不合格	諮問	合格	不合格	諮問	合格	不合格
平成 21 年度	258	258	-	76	76	-	21	21	-	81	81	-	63	63	-	13	13	-	4	4	-
平成 22 年度	273	273	-	82	82	-	29	29	-	78	78	-	63	63	-	16	16	-	5	5	-
平成 23 年度	248	248	-	83	83	-	20	20	-	57	57	-	69	69	-	16	16	-	3	3	-

(9) 就業制限通知及び入院勧告並びに入院措置数

表 1 - (9) - ア 就業制限通知数 (単位: 件)

区分 年度	総数
平成 21 年度	61
平成 22 年度	57
平成 23 年度	61

表 1 - (9) - イ 入院勧告数 (単位: 件)

区分 年度	入院勧告数 (応急入院)	入院延長通知数 (本入院)
平成 21 年度	61	60
平成 22 年度	57	55
平成 23 年度	61	59

表 1 - (9) - ウ 入院措置数 (単位: 件)

区分 年度	入院措置数
平成 21 年度	-
平成 22 年度	-
平成 23 年度	-

(10) ツベルクリン反応検査・QFT 検査実施状況

表 1 - (10) - ア ツベルクリン反応検査実施状況 (単位: 人)

区分 年度	ツ反検査数			発赤径			被検者の年齢			
	保健所	委託分	その他	陰性	30mm 未満	30mm 以上	0~5 歳	6~29 歳	30~49 歳	50以上 歳
平成 21 年度	19	-	-	2	16	1	15	4	-	-
平成 22 年度	120	13	-	40	91	2	108	25	-	-
平成 23 年度	21	6	-	4	20	3	17	10	-	-

表 1 - (10) - イ QFT 検査実施状況 (単位: 人)

区分 年度	QFT 検査数	結果			
		陽性	判定 保留	陰性	判定 不可
平成 21 年度	282	12	8	261	1
平成 22 年度	406	19	24	363	-
平成 23 年度	353	304	23	26	-

(11) エックス線検査実施状況

表 1 - (11) エックス線検査実施状況

(単位：人)

年度	総 数		接 触 者		管 理	
	保健所	委託分	保健所	委託分	保健所	委託分
平成 21 年度	662	433	330	382	32	51
平成 22 年度	495	371	413	312	82	59
平成 23 年度	676	293	583	257	93	36

(12) 定期結核健康診断予防接種実施状況

表 1 - (12) 定期結核健康診断予防接種実施状況

(単位：人)

年度 区分	項目	対象者数	受診者数	受診率 (%)	B C G 接種数	コッホ現象報告数	間接撮影数	直接撮影数	喀痰検査数	発見患者数	発病の恐れがある者の数	
平成 21 年度		361,458	94,332	26.1	7,705	-	34,123	60,705	422	6	-	
平成 22 年度		497,727	96,371	19.4	6,760	1	35,165	61,138	17	3	-	
平成 23 年度		516,881	103,664	20.1	6,716	1	42,887	65,777	6	11	-	
内 訳	高等学校以上*	12,444	12,257	98.5	-	-	12,192	65	1	-	-	
	施 設	高齢者	1,772	1,689	95.3	-	-	306	1,383	-	-	-
		その他	-	-	-	-	-	-	-	-	-	-
	市町村	484,736	72,354	14.9	6,716	1	22,586	54,768	-	9	-	
	事業所	17,929	17,364	96.8	-	-	7,803	9,561	5	2	-	

(注) * 教職員については事業所として計上する

2 感染症予防事業

(1) 1類感染症発生状況

表 2 - (1) 1類感染症発生状況

(単位：人)

年	疾患名	人数	市町
平成23年	-	-	-

(2) 2類感染症発生状況（結核は除く）

表 2 - (2) 2類感染症発生状況

(単位：人)

年	疾患名	人数	市町
平成23年	-	-	-

(3) 3類感染症発生状況

表 2 - (3) 3類感染症発生状況

(単位：人)

病類 年・市町	総数	コレラ	細菌性赤痢	腸管出血性 大腸菌感染症	腸チフス	パラチフス
平成21年	25	1	-	23	1	-
平成22年	18	-	1	16	1	-
平成23年	14	-	1	13	-	-
松戸市	6	-	-	6	-	-
我孫子市	2	-	1	1	-	-
流山市	2	-	-	2	-	-
(管外)	4	-	-	4	-	-

(4) 1類感染症及び2類感染症並びに3類感染症発生に伴う健康調査及び検便実施状況

表2 - (4) - ア 1類感染症発生に伴う健康調査及び検便実施状況

(単位：調査(人)、検査(件))

年 度	病 類	疾 患 名	調 査	検 査 (依 頼)
平成23年度		-	-	-

表2 - (4) - イ 2類感染症発生に伴う健康調査実施状況(結核は除く)

(単位：調査(人)、検便(件))

年 度	病 類	疾 患 名	調 査	検 査 (依 頼)
平成23年度		-	-	-

表2 - (4) - ウ 3類感染症発生に伴う健康調査及び検便実施状況

(単位：調査(件)、検便(件))

年 度	病 類		総 数		コレラ*		細菌性赤痢*		腸管出血性大腸菌感染症		腸チフス*		パラチフス*		菌陽性者数
	調 査	検 便	調 査	検 便	調 査	検 便	調 査	検 便	調 査	検 便	調 査	検 便			
平成21年度	28	313	1	4	-	-	24	301	3	8	-	-	9		
平成22年度	37	185	1	-	4	24	16	75	-	-	-	-	4		
平成23年度	23	82	-	-	5	12	18	70	-	-	-	-	-		

(注) * 施設調査件数を含む

(5) 4類感染症発生状況

表2 - (5) 4類感染症病発生状況

(単位:人)

疾患名		平成 21 年	平成 22 年	平成 23 年
1	E型肝炎	-	-	-
2	A型肝炎	-	-	-
3	黄熱	-	-	-
4	Q熱	-	-	-
5	狂犬病	-	-	-
6	炭疽	-	-	-
7	鳥インフルエンザ	-	-	-
8	ポツリヌス症	-	-	-
9	マラリア	1	-	-
10	野兔病	-	-	-
11	ウエストナイル熱	-	-	-
12	エキノコックス症	-	-	-
13	オウム病	-	-	-
14	オムスク出血熱	-	-	-
15	回帰熱	-	-	-
16	キャサヌル森林病	-	-	-
17	コクシジオイデス症	-	-	-
18	サル痘	-	-	-
19	腎症候性出血熱	-	-	-
20	西部ウマ脳炎	-	-	-
21	ダニ媒介脳炎	-	-	-
22	つつが虫病	-	-	-
23	デング熱	-	-	-
24	東部ウマ脳炎	-	-	-
25	ニパウイルス感染症	-	-	-
26	日本紅斑熱	-	-	-
27	日本脳炎	-	-	-
28	ハンタウイルス肺症候群	-	-	-
29	Bウイルス病	-	-	-
30	鼻疽	-	-	-
31	ブルセラ症	-	-	-
32	ベネズエラウマ脳炎	-	-	-
33	ヘンドラウイルス感染症	-	-	-
34	発しんチフス	-	-	-
35	ライム病	-	-	-
36	リッサウイルス感染症	-	-	-
37	リフトバレー熱	-	-	-
38	類鼻疽	-	-	-
39	レジオネラ症	3	4	4
40	レプトスピラ症	-	-	-
41	ロッキー山紅斑熱	-	-	-

(6) 5類感染症発生状況

ア 感染症発生動向調査事業に基づく全数把握対象感染症

表2 - (6) - ア 5類感染症発生状況

(単位：人)

疾患名		平成21年	平成22年	平成23年
1	アメ - バ赤痢	9	6	6
2	ウイルス性肝炎(E型肝炎、A型肝炎を除く)	-	-	-
3	急性脳炎(ウイルス脳炎、西部脳炎、ダニ媒介脳炎、東部脳炎、日本脳炎、ヘルペスウイルス脳炎、リトバレー熱を除く)	11	17	6
4	クリプトスポリジウム症	-	-	-
5	クロイツフェルト・ヤコブ病	-	-	1
6	劇症型溶血性レンサ球菌感染症	-	1	1
7	後天性免疫不全症候群	1	6	13
8	ジアルジア症	-	-	-
9	髄膜炎菌性髄膜炎	-	-	-
10	先天性風しん症候群	-	-	-
11	梅毒	2	2	2
12	破傷風	-	-	-
13	バンコマイシン耐性腸球菌感染症	1	1	-
14	バンコマイシン耐性黄色ブドウ球菌感染症	-	-	-
15	麻しん	3	3	-
16	風しん	-	-	-

イ 感染症発生動向調査事業に基づく定点報告状況

1) 患者定点

表2 - (6) - イ - 1) - (ア) 患者定点医療機関数

インフルエンザ	小児科	眼科	性感染症	基幹
25	16	5	6	1

表 2 - (6) - イ - 1) - (イ) 定点把握対象疾患状況

(単位：人)

	疾 患 名	平成 21 年	平成 22 年	平成 23 年
1	インフルエンザ(鳥インフルエンザを除く)	21,461	1,644	7,820
2	性器クラミジア感染症	200	228	199
3	メチリリン耐性黄色ブドウ球菌感染症	9	27	30
4	RSウイルス感染症	22	207	93
5	咽頭結膜熱	225	209	664
6	A群溶血性レンサ球菌咽頭炎	1,240	1,648	1,634
7	感染性胃腸炎	3,864	9,140	5,357
8	急性出血性結膜炎	1	3	1
9	クラミジア肺炎(オウム病を除く)	-	-	-
10	細菌性髄膜炎	-	5	3
11	水痘	1,112	1,806	1,541
12	性器ヘルペスウイルス感染症	48	49	50
13	尖圭コンジローマ	31	28	42
14	手足口病	818	474	1,324
15	伝染性紅斑	89	996	333
16	突発性発しん	668	694	651
17	百日咳	19	67	31
18	ペニシリン耐性肺炎球菌感染症	-	-	1
19	ヘルパンギ-ナ	123	1,209	988
20	マイコプラズマ肺炎	-	-	5
21	無菌性髄膜炎	-	-	4
22	薬剤耐性緑膿菌感染症	2	-	2
23	流行性角結膜炎	53	53	148
24	流行性耳下腺炎	1,412	1,325	232
25	淋菌感染症	87	92	64

2) 病原体定点

表2-(6)-イ-2) 病原体定点医療機関及び検体提供数

区 分	インフルエンザ	小 児 科	眼 科	基 幹
医療機関数	3	1	-	1
検体提供数	1	20	-	18

(7) 4類感染症及び5類感染症発生に伴う健康調査実施状況

表2-(7)-ア 4類感染症健康調査状況 (単位:人)

区 分	疾 患 名	調 査
平成23年度	レジオネラ症	5

表2-(7)-イ 5類感染症健康調査状況 (単位:件(人))

区 分	疾 患 名	調 査
平成23年度	感染性胃腸炎	12(308)
	麻疹	6(6)
	インフルエンザ	3(72)
	急性脳炎	13(13)

(注) ()内健康調査実施人数

(8) PCR等遺伝子検査について

衛生研究所への検査依頼数

表2-(8) 麻疹

年度	確認検査(PCR)実施数	内 訳	
		陽 性	陰 性
平成23年度	6	-	6

(9) 管外での感染症発生(疑いを含む)に伴う調査状況及び検便実施状況

表2-(9) 管外での感染症発生(疑いを含む)に伴う調査数及び検便実施数

(単位:調査人、検便件)

区 分 年 度	総 数	管外での感染症 発生に伴う調査数 (検疫通報除く)	自 主 調 査 数 申 告 に よ る	検 疫 通 報 に 伴 う 接 触 者 及 び 同 行 者	検 便 実 施 者 数	検 出 菌			
						コ レ ラ	赤 痢	腸 管 出 血 性 大 腸 菌	そ の 他
平成21年度	9	2	1	7	3	-	-	-	-
平成22年度	6	6	-	-	6	-	2	4	-
平成23年度	8	8	-	-	3	-	-	-	-

(10) 感染症診査協議会の審議状況

表 2 - (10) 就業制限・入院勧告・入院措置に関する報告、諮問状況（26 条の準用分を含む）

（単位：件）

区分 年度	総数	18 条		19 条		20 条	
		諮問 (1 項)	報告 (6 項)	報告		諮問	
				応急入院 勧告 (1 項)	入院措置 (3 項)	入院勧告 (1 項)	延長入院 勧告 (4 項)
平成 21 年度	141	-	132	5	-	4	-
平成 22 年度	14	-	14	-	-	-	-
平成 23 年度	14	-	14	-	-	-	-

(11) その他

インフルエンザ様疾患届出状況

表 2 - (11) インフルエンザ様疾患届出状況

（単位：件）

区 分	届出施設 数	届出患者数	措 置			
			学級閉鎖数	学年閉鎖数	休校数	その他
平成 21 年度	1,150	10,960	1,970	267	37	23
平成 22 年度	97	3,442	131	6	3	-
平成 23 年度	169	5,223	556	24	1	-
幼稚園	17	440	26	5	1	-
小学校	139	4,561	506	9	-	-
中学校	13	222	24	10	-	-
高等学校	-	-	-	-	-	-
その他	-	-	-	-	-	-

（その他：保育園等休園）

(12) 感染症関係予防啓発活動実施状況

ア 研修会開催状況

表 2 - (12) - ア 研修会実施状況

実施日	場所	テーマ	対象	参加人員
8月24日	東葛合同庁舎 6階 会議室	保育所における感染症対応	保育施設の感染 担当者・市担当 課	86
9月1日	東葛合同庁舎 6階 会議室	高齢者福祉施設における 感染症対策	老人福祉施設の 感染対策担当 者・市担当課	105

イ その他啓発事業

- ・11月と1月にノロウイルスに関する注意喚起の文書と感染対策の資料を管内各市担当課あて送付
- ・希望のあった小学校に対し、手洗いチェッカーを貸出すことにより、感染対策の実際について体験してもらった。学校養護教諭が全校生徒を対象に手洗い授業を実施した。
- ・老人保健福祉施設（1件）への感染症対策の視点から実地指導を実施。
- ・感染症発生動向調査集計結果（速報）を各医師会・定点医療機関・市担当課・近隣保健所あて、週報として情報提供し、地域の感染対策の啓発を図った。
- ・市の感染症に関する会議への参加により、感染対策の周知啓発を図った。
- ・市の養護教諭部会主催の研修会にて、感染症対策に関する講義を実施。

3 エイズ予防事業

(1) エイズ予防啓発活動実施状況

ア 講演会・講習会等開催状況

表3 - (1) - ア 講演会・講習会等実施状況

実施日	場 所	活動内容	テ - マ	対 象	参加人員
8月3日	東葛飾合同庁舎	講演会	性感染症研修会	管内小中学校の養護教諭・保健指導主事・市保健師	90人
1月26日	東葛飾合同庁舎	講演会	性感染症研修会	管内小中学校の教頭・校長・市保健師	49人
2月2日	我孫子第三小学校	講演会	「こころとからだ」	小学6年生・保護者	149人
計	3回				288人

(注) 参加人員には教師等を含む

イ 街頭キャンペーン等開催状況

表3 - (1) - イ 街頭キャンペーン等開催実施状況

実施日	主 な 内 容
12月	管内の大学2ヶ所に予防啓発グッズを配布

(2) エイズ相談受付状況

表3 - (2) エイズ相談受付状況

(単位：件)

年度	性別	相談方法	性別			合計
			男	女	小計	
平成21年度		電話相談	148	105	253	640
		来所相談	192	161	353	
		その他	22	12	34	
平成22年度		電話相談	190	118	308	1,048
		来所相談	408	310	718	
		その他	20	2	22	
平成23年度		電話相談	301	201	502	904
		来所相談	232	154	386	
		その他	13	3	16	

(3) HIV抗体検査他性感染症検査

表3 - (3) - ア HIV抗体検査受付状況

(単位:件)

平成23年度 年代別	日中		夜間		合計	外国籍 者数	確認検査 件数
	男	女	男	女			
19才以下	2	5	1	4	12	-	-
20才代	26	44	18	10	98	4	4
30才代	48	37	29	10	124	1	-
40才代	28	13	11	4	56	-	-
50才代	15	2	3	-	20	-	-
60才以上	23	3	-	-	26	-	-
合計	142	104	62	28	336	5	4

表3 - (3) - イ 性感染症抗体検査受付状況

平成23年度 男女別	梅毒		クラミジア		合計	
	実施件数	陽性件数	実施件数	陽性件数	実施件数	陽性件数
男	172	4	176	30	348	34
女	120	-	116	23	236	23
合計	292	4	292	53	584	57

4 特定疾患対策事業

(1) 特定疾患治療研究費受給者状況

表4 - (1) 特定疾患治療研究費受給者状況

(単位: 件)

疾患名	年度・市町村別			松戸市	流山市	我孫子市
	H21年度	H22年度	H23年度			
総数	4,176	4,393	4,662	2,842	983	837
1 ヴェーチット病	105	104	99	66	17	16
2 多発性硬化症	87	90	99	60	24	15
3 重症筋無力症	97	107	108	59	33	16
4 全身性エリマトデス	404	391	401	251	75	75
5 スン	3	3	2	1	-	1
6 再生不良性貧血	50	51	45	24	11	10
7 ヲコト病	103	98	113	62	27	24
8 筋萎縮性側索硬化症	52	53	56	37	10	9
9 強皮症・皮膚筋炎・多発性筋炎	215	221	242	156	44	42
10 特発性血小板減少性紫斑病	162	158	154	100	32	22
11 結節性動脈周囲炎	47	50	54	37	12	5
12 潰瘍性大腸炎	800	859	947	580	199	168
13 大動脈炎症候群	39	42	43	24	8	11
14 ビュルガ病	23	22	22	13	5	4
15 天疱瘡	37	35	31	19	4	8
16 脊髄小脳変性症	124	128	139	87	32	20
17 ケン病	171	192	198	111	44	43
18 難治性肝炎のうちの劇症肝炎	3	-	2	-	1	1
19 悪性関節リュウマチ	39	40	42	31	6	5
20 パーキンソン病関連疾患	631	658	676	400	149	127
21 アミロイド病	10	12	11	6	2	3
22 後縦靭帯骨化症	127	140	155	90	33	32
23 ハチン病	7	8	6	4	1	1
24 マヤ病(ウイルス動脈輪閉塞症)	60	62	72	51	12	9
25 ウゲナ-肉芽腫症	10	11	13	13	-	-
26 特発性拡張型(うっ血型)心筋症	96	105	105	65	20	20
27 多系統萎縮症	58	59	64	36	13	15
28 表皮水疱症	-	-	1	1	-	-
29 膿胞性乾癬	5	5	4	2	2	-
30 広範脊柱管狭窄症	21	20	26	16	7	3
31 原発性胆汁性肝硬変	143	146	151	85	36	30
32 重症急性膵炎	10	3	9	7	-	2
33 特発性大腿骨頭壊死症	89	96	97	68	20	9
34 混合性結合組織病	43	45	47	29	12	6
35 原発性免疫不全症候群	9	10	9	7	2	-
36 特発性間質性肺炎	47	46	45	29	10	6
37 網膜色素変性症	170	170	170	102	37	31
38 プリオン病	2	1	3	1	1	1
39 肺動脈性肺高血圧症	10	11	10	6	1	3
40 神経繊維種症 型 型	19	17	18	10	5	3
41 亜急性硬化性全脳炎	-	-	1	-	-	1
42 バッドキアリ症候群	1	2	4	2	-	2
43 慢性血栓塞栓性肺高血圧症	5	7	9	5	1	3
44 ライガム病(ファブリー病含む)	1	1	2	1	-	1
45 副腎白質ジストロフィー	3	3	4	3	-	1

46	家族性高コレステロール血症（ホモ接合体）	-	1	1	1	-	-
47	脊髄性筋萎縮症	-	3	3	3	-	-
48	球脊髄性筋萎縮症	2	8	8	5	2	1
49	慢性炎症性脱髄性多発神経炎	4	9	12	6	2	4
50	肥大型心筋症	1	8	13	7	5	1
51	拘束型心筋症	-	-	-	-	-	-
52	ミトコンドリア病	1	4	6	4	2	-
53	リンパ脈管筋腫症（LAM）	-	2	3	2	-	1
54	重症多形浸出性紅斑（急性期）	-	-	1	1	-	-
55	黄色靭帯骨化症	1	2	11	6	3	2
56	間脳下垂体機能障害 （PRL分泌異常症、ゴナドトロピン分泌異常症、ADH分泌異常症、下垂体性TSH分泌異常症、クッシング病、先端巨大症、下垂体機能低下症）	29	74	95	50	21	24

表4 - (2) 特定疾患重症患者認定者数

（単位：件）

疾患名		年度・市町村別			松戸市	流山市	我孫子市
		H21年度	H22年度	H23年度			
総 数		527	520	584	355	119	110
1	ヘルペス病	14	12	11	6	-	5
2	多発性硬化症	29	28	31	22	5	4
3	重症筋無力症	5	5	4	4	-	-
4	全身性エリマトーム	17	18	21	12	6	3
5	アトピー	3	3	2	1	-	1
6	再生不良性貧血	4	2	1	-	1	-
7	アレルギー	7	7	9	6	-	3
8	筋萎縮性側索硬化症	26	24	33	19	6	8
9	強皮症・皮膚筋炎・多発性筋炎	10	11	11	5	5	1
10	特発性血小板減少性紫斑病	1	1	1	1	-	-
11	結節性動脈周囲炎	3	3	3	2	1	-
12	潰瘍性大腸炎	-	-	-	-	-	-
13	大動脈炎症候群	4	5	5	4	1	-
14	びくろ病	1	1	1	1	-	-
15	天疱瘡	-	-	-	-	-	-
16	脊髄小脳変性症	47	44	50	34	10	6
17	がん病	4	6	7	5	1	1
18	難治性肝炎のうちの劇症肝炎	3	-	2	-	1	1
19	悪性関節リウマチ	18	20	22	17	2	3
20	パーキンソン病関連疾患	144	148	156	91	34	31
21	アレルギー	2	1	1	1	-	-
22	後縦靭帯骨化症	30	27	31	18	5	8
23	ハンチン病	2	5	3	2	-	1
24	アトピー病(ウリス動脈輪閉塞症)	6	6	5	-	5	-
25	ウグナ肉芽腫症	3	3	3	3	-	-
26	特発性拡張型(うっ血型)心筋症	13	13	16	8	2	6
27	多系統萎縮症	34	32	35	17	8	10
28	表皮水疱症	-	-	-	-	-	-
29	膿胞性乾癬	-	-	-	-	-	-
30	広範脊柱管狭窄症	7	6	9	7	2	-
31	原発性胆汁性肝硬変	1	-	-	-	-	-
32	重症急性膵炎	10	3	9	7	-	2
33	特発性大腿骨頭壊死症	1	1	1	1	-	-

34	混合性結合組織病	1	-	-	-	-	-
35	原発性免疫不全症候群	-	-	-	-	-	-
36	特発性間質性肺炎	3	1	1	-	-	1
37	網膜色素変性症	71	72	78	47	20	11
38	プリオン病	2	1	3	1	1	1
39	肺動脈性肺高血圧症	-	1	3	2	1	-
40	神経繊維種症 型 型	1	1	1	1	-	-
41	亜急性硬化性全脳炎	-	1	1	-	-	1
42	バッドキアリ症候群	-	-	-	-	-	-
43	慢性血栓性肺高血圧症	-	-	-	-	-	-
44	ライガム病(ファブリー病含む)	-	-	-	-	-	-
45	副腎白質ジストロフィー	-	-	1	-	-	1
46	家族性高コレステロール血症(ホモ接合体)	-	-	-	-	-	-
47	脊髄性筋萎縮症	-	3	3	3	-	-
48	球脊髄性筋萎縮症	-	2	2	1	1	-
49	慢性炎症性脱髄性多発神経炎	-	-	-	-	-	-
50	肥大型心筋症	-	1	2	1	-	1
51	拘束型心筋症	-	-	-	-	-	-
52	ミトコンドリア病	-	2	2	2	-	-
53	リンパ脈管筋腫症(LAM)	-	-	-	-	-	-
54	重症多形浸出性紅斑(急性期)	-	-	1	1	-	-
55	黄色靭帯骨化症	-	-	3	2	1	-
56	間脳下垂体機能障害 (PRL分泌異常症、ゴナドトロピン分泌異常症、ADH分泌異常症、下垂体性TSH分泌異常症、クッシング病、先端巨大症、下垂体機能低下症)	-	-	-	-	-	-

(3) 特定疾患特別介護手当支給状況

表4-(3) 特定疾患特別介護手当支給状況

(単位:件)

区 分	年 度	平成 21 年 度	平成 22 年 度	平成 23 年 度	松 戸 市	流 山 市	我 孫 子 市
	特定疾患特別介護手当支給件数		97	68	69	47	9

(4) 先天性血液凝固因子障害治療研究費受給者状況

表4-(4) 先天性血液凝固因子障害治療研究費受給者状況

(単位:件)

年 度	市町村別				総 数	松 戸 市	流 山 市	我 孫 子 市
	平成 2 1 年 度					15	12	2
平成 2 2 年 度					20	15	2	3
平成 2 3 年 度					20	15	2	3

(5) 難病相談事業

ア 在宅療養支援計画策定・評価事業

表4 - (5) - ア 在宅療養支援計画策定・評価会議実施状況

区分 年度	支援計画策定 実施件数	支援計画評価 実施件数	構 成 員					
			専 門 医	家 庭 医	看 護 師	理 学 療 法 士	保 健 師	そ の 他
平成21年度	26	26	11	5	47	1	29	171
平成22年度	13	13	5	5	46	-	17	195
平成23年度	11	11	4	1	24	1	54	181

イ 相談内容状況

表4 - (5) - イ 相談内容実施状況

(単位：人)

内 容	平成21年度	平成22年度	平成23年度
相 談 者 数 (延)	900	1,982	2,303
申 請 等	900	1,665	1,100
医 療	200	2	465
家 庭 看 護	750	300	315
福 祉 制 度	880	15	23
就 労	-	-	-
就 学	5	-	-
食 事 ・ 栄 養	280	-	130
歯 科	10	-	-
そ の 他	850	-	270

ウ 医療相談事業

表4 - (5) - ウ 医療相談事業実施状況

疾 患 名 (会 場)	月 日	主 な 内 容	参 加 者 数 (延)
クローン病 (松戸保健所)	9月22日	講演会 「クローン病の治療と栄養学習会」	58
筋萎縮性側索硬化症 (東葛飾合同庁舎第1会議室)	10月11日	介護支援専門員等に対する研修会 「社会福祉制度」「特定疾患」 「筋萎縮性側索硬化症の事例」	120
パーキンソン病関連疾患 多系統萎縮症・脊髄小脳変性症 (流山市ケアセンター)	10月17日	講演会「お口のケア相談会」	22

工 訪問診療等事業 該当なし

才 訪問指導事業

表4 - (5) - 才 訪問指導事業実施状況

(単位:件)

疾患名	平成21年度	平成22年度	平成23年度
総数	35	34	11
多発性硬化症	1	1	1
重症筋無力症	1	-	-
全身性エリテマトーデス	-	-	-
特発性血小板減少性紫斑病	-	-	-
筋萎縮性側索硬化症	31	31	9
脊髄小脳変性症	-	-	-
パーキンソン病	2	2	-
多系統萎縮症	-	-	-
網膜色素変性症	-	-	1

カ 訪問相談事業

(ア) 訪問相談員派遣状況

表4 - (5) - カ - (ア) 訪問相談員派遣状況

年度	区分	人数	回数	実人員	延人員
平成21年度		22	196	196	236
平成22年度		17	180	167	180
平成23年度		16	188	165	188

(イ) 訪問相談員育成事業

表4 - (5) - カ - (イ) 訪問相談員育成実施状況

年度	区分	月日	主な内容	職種	人数
平成23年度		5月11日	平成22年度実績、平成23年度計画感染症講演会	保健師・看護師	13
		10月11日	難病患者在宅支援研修会	保健師・看護師	7
		12月9日	千葉県難病研修会	保健師・看護師	3
		3月13日	在宅療養支援計画策定・評価会議	保健師・看護師	5

5 原爆被爆者対策事業

(1) 被爆者手帳交付状況

表5 - (1) 被爆者手帳交付状況

(単位：件)

区分 年度	前年度末 手帳交付数	新規	転入	転出	死亡	当該年度末 手帳交付数
平成21年度	413	1	10	3	10	411
平成22年度	411	-	8	9	14	396
平成23年度	396	2	6	4	16	384
松戸市	232	-	4	2	5	229
流山市	94	-	-	1	8	85
我孫子市	70	2	2	1	3	70

(注) 被爆者健康診断受診者証交付数は()を設けて再掲する。

(2) 被爆者健康診断実施状況

表5 - (2) 被爆者健康診断実施状況

(単位：人)

年度	施設	対象者数	受診者数	受診率(%)	要精検者数	
平成21年度	保健所	前期	397	37	9.3	11
		後期	399	51	12.8	18
	委託医療機関	..	164	..	89	
平成22年度	保健所	前期	396	38	9.6	5
		後期	388	40	10.3	15
	委託医療機関	..	137	..	83	
平成23年度	保健所	前期	377	36	9.5	6
		後期	376	23	6.1	6
	委託医療機関	..	145	..	77	

(3) 特別措置法に基づく各種手当での支給状況

表5 - (3) 特別措置法に基づく各種手当の支給状況

(単位：件)

区 分	年 度	平成 21 年度	平成 22 年度	平成 23 年度
	総 数		357	353
医 療 特 別 手 当		14	15	15
特 別 手 当		-	1	1
原 子 爆 弾 小 頭 症 手 当		-	-	-
健 康 管 理 手 当		314	303	287
保 健 手 当		17	18	17
介 護 手 当		2	2	2
葬 祭 料		10	14	15
栄 養 手 当		-	-	-
健 康 手 当		328	319	303

(注) 栄養手当及び健康手当は、県単独事業であり総数に含まず。

6 肝炎対策事業

(1) B型肝炎・C型肝炎検査の受付状況

表6 - (1) B型肝炎・C型肝炎検査の受付状況

(単位：件)

		男 性	女 性	合 計
平成 21 年度	B型肝炎	170	159	329
	C型肝炎	173	157	330
平成 22 年度	B型肝炎	273	233	506
	C型肝炎	276	232	508
平成 23 年度	B型肝炎	171	129	300
	C型肝炎	175	128	303

(2) 肝炎治療特別促進事業受給者状況

表6 - (2) 肝炎治療特別促進事業受給者状況

(単位：人)

	総数	松戸市	流山市	我孫子市
平成 21 年度	137	80	30	27
平成 22 年度	340	201	75	64
平成 23 年度	346	204	69	73

7 食品衛生事業

(1) 監視指導実施状況

表7 - (1) - ア 許可を要する食品営業施設の状況

業 種	区 分	施 設 数	許 可 件 数		不 許 可 件 数	廃 業 件 数	監 視 件 数	無 許 可 件 数
			継 続	新 規				
	平成 21 年度	9,211	927	943	-	986	6,166 (3,539)	22 (2)
	平成 22 年度	9,068	1,039	795	-	938	6,007 (2,854)	22 (1)
	平成 23 年度	9,070	1,094	739	-	737	6,345 (3,009)	11 (-)
飲食店営業	一般食堂・レストラン等	1,900	207	145	-	154	1,180 (404)	2 (-)
	仕出し屋・弁当屋	398	57	26	-	25	333 (203)	- (-)
	旅館	46	6	2	-	3	45 (41)	- (-)
	その他	2,866	304	250	-	277	1,857 (667)	7 (-)
	小計	5,210	574	423	-	459	3,415 (1,315)	9 (-)
	菓子(パンを含む)製造業	610	56	41	-	30	454 (265)	2 (-)
	乳 処 理 業	-	-	-	-	-	- (-)	- (-)
	特別牛乳さく取処理業	-	-	-	-	-	- (-)	- (-)
	乳 製 品 製 造 業	1	-	-	-	-	3 (2)	- (-)
	集 乳 業	-	-	-	-	-	- (-)	- (-)
	魚 介 類 販 売 業	563	74	54	-	55	531 (319)	- (-)
	魚介類せり売り営業	-	-	-	-	-	- (-)	- (-)
	魚肉ねり製品製造業	-	-	-	-	-	- (-)	- (-)
	食品の冷凍又は冷蔵業	12	3	2	-	1	16 (11)	- (-)
	かん詰又はびん詰食品製造業	6	2	-	-	-	6 (6)	- (-)
	喫茶店営業	749	108	64	-	48	425 (261)	- (-)
	あん類製造業	1	-	-	-	-	2 (2)	- (-)
	アイスクリーム類製造業	68	4	11	-	9	58 (26)	- (-)
	乳 類 販 売 業	1,128	169	90	-	83	764 (402)	- (-)
	食 肉 処 理 業	37	4	-	-	1	58 (47)	- (-)
	食 肉 販 売 業	561	82	50	-	47	478 (250)	- (-)
	食 肉 製 品 製 造 業	3	-	-	-	-	4 (3)	- (-)
	乳酸菌飲料製造業	-	-	-	-	-	- (-)	- (-)
	食用油脂製造業	-	-	-	-	-	- (-)	- (-)
	マーガリン又はショートニング製造業	-	-	-	-	-	- (-)	- (-)
	み そ 製 造 業	6	-	-	-	-	5 (5)	- (-)
	醬 油 製 造 業	2	1	-	-	-	3 (3)	- (-)
	ソ ー ス 類 製 造 業	3	-	-	-	-	3 (3)	- (-)
	酒 類 製 造 業	3	2	-	-	-	4 (4)	- (-)
	豆 腐 製 造 業	38	7	-	-	1	29 (15)	- (-)
	納 豆 製 造 業	-	-	-	-	-	- (-)	- (-)
	め ん 類 製 造 業	17	2	-	-	-	15 (11)	- (-)
	そ う ざ い 製 造 業	40	3	3	-	3	57 (45)	- (-)
	添 加 物 製 造 業	3	1	1	-	-	5 (4)	- (-)
	食品の放射線照射業	-	-	-	-	-	- (-)	- (-)
	清 涼 飲 料 水 製 造 業	2	1	-	-	-	2 (2)	- (-)
	氷 雪 製 造 業	-	-	-	-	-	- (-)	- (-)
	氷 雪 販 売 業	7	1	-	-	-	8 (8)	- (-)

(注) ()内は食品機動監視班の再掲

(単位：件)

指導票 交付	処 分 件 数						口 頭 説 論
	許 可 取 消	営 業 禁 止	営 業 停 止	改 善	物 品 廃 棄	そ の 他	
12 (8)	- (-)	- (-)	4 (-)	- (-)	- (-)	33 (11)	9 (1)
12 (1)	- (-)	- (-)	1 (-)	- (-)	- (-)	34 (2)	16 (-)
8 (-)	- (-)	- (-)	4 (-)	- (-)	- (-)	11 (-)	25 (10)
5 (-)	- (-)	- (-)	4 (-)	- (-)	- (-)	2 (-)	7 (-)
- (-)	- (-)	- (-)	- (-)	- (-)	- (-)	- (-)	3 (2)
- (-)	- (-)	- (-)	- (-)	- (-)	- (-)	- (-)	- (-)
2 (-)	- (-)	- (-)	- (-)	- (-)	- (-)	7 (-)	10 (3)
7 (-)	- (-)	- (-)	4 (-)	- (-)	- (-)	9 (-)	20 (5)
1 (-)	- (-)	- (-)	- (-)	- (-)	- (-)	2 (-)	2 (2)
- (-)	- (-)	- (-)	- (-)	- (-)	- (-)	- (-)	- (-)
- (-)	- (-)	- (-)	- (-)	- (-)	- (-)	- (-)	- (-)
- (-)	- (-)	- (-)	- (-)	- (-)	- (-)	- (-)	- (-)
- (-)	- (-)	- (-)	- (-)	- (-)	- (-)	- (-)	- (-)
- (-)	- (-)	- (-)	- (-)	- (-)	- (-)	- (-)	2 (2)
- (-)	- (-)	- (-)	- (-)	- (-)	- (-)	- (-)	- (-)
- (-)	- (-)	- (-)	- (-)	- (-)	- (-)	- (-)	- (-)
- (-)	- (-)	- (-)	- (-)	- (-)	- (-)	- (-)	- (-)
- (-)	- (-)	- (-)	- (-)	- (-)	- (-)	- (-)	- (-)
- (-)	- (-)	- (-)	- (-)	- (-)	- (-)	- (-)	- (-)
- (-)	- (-)	- (-)	- (-)	- (-)	- (-)	- (-)	- (-)
- (-)	- (-)	- (-)	- (-)	- (-)	- (-)	- (-)	- (-)
- (-)	- (-)	- (-)	- (-)	- (-)	- (-)	- (-)	- (-)
- (-)	- (-)	- (-)	- (-)	- (-)	- (-)	- (-)	- (-)
- (-)	- (-)	- (-)	- (-)	- (-)	- (-)	- (-)	- (-)
- (-)	- (-)	- (-)	- (-)	- (-)	- (-)	- (-)	- (-)
- (-)	- (-)	- (-)	- (-)	- (-)	- (-)	- (-)	- (-)
- (-)	- (-)	- (-)	- (-)	- (-)	- (-)	- (-)	- (-)
- (-)	- (-)	- (-)	- (-)	- (-)	- (-)	- (-)	- (-)
- (-)	- (-)	- (-)	- (-)	- (-)	- (-)	- (-)	- (-)
- (-)	- (-)	- (-)	- (-)	- (-)	- (-)	- (-)	- (-)
- (-)	- (-)	- (-)	- (-)	- (-)	- (-)	- (-)	- (-)
- (-)	- (-)	- (-)	- (-)	- (-)	- (-)	- (-)	- (-)
- (-)	- (-)	- (-)	- (-)	- (-)	- (-)	- (-)	- (-)
- (-)	- (-)	- (-)	- (-)	- (-)	- (-)	- (-)	- (-)
- (-)	- (-)	- (-)	- (-)	- (-)	- (-)	- (-)	1 (1)
- (-)	- (-)	- (-)	- (-)	- (-)	- (-)	- (-)	- (-)
- (-)	- (-)	- (-)	- (-)	- (-)	- (-)	- (-)	- (-)
- (-)	- (-)	- (-)	- (-)	- (-)	- (-)	- (-)	- (-)
- (-)	- (-)	- (-)	- (-)	- (-)	- (-)	- (-)	- (-)
- (-)	- (-)	- (-)	- (-)	- (-)	- (-)	- (-)	- (-)
- (-)	- (-)	- (-)	- (-)	- (-)	- (-)	- (-)	- (-)
- (-)	- (-)	- (-)	- (-)	- (-)	- (-)	- (-)	- (-)
- (-)	- (-)	- (-)	- (-)	- (-)	- (-)	- (-)	- (-)
- (-)	- (-)	- (-)	- (-)	- (-)	- (-)	- (-)	- (-)
- (-)	- (-)	- (-)	- (-)	- (-)	- (-)	- (-)	- (-)
- (-)	- (-)	- (-)	- (-)	- (-)	- (-)	- (-)	- (-)
- (-)	- (-)	- (-)	- (-)	- (-)	- (-)	- (-)	- (-)
- (-)	- (-)	- (-)	- (-)	- (-)	- (-)	- (-)	- (-)

表7-(1)-イ 許可を要しない食品営業施設の状況

(単位:件)

業種	区分	施設数	監視件数	指導票交付	処分件数					口頭説諭
					営業禁止	営業停止	改善	物品廃棄	その他	
	平成21年度	3,999	3,510(2,214)	-(-)	-(-)	-(-)	-(-)	-(-)	1(-)	2(-)
	平成22年度	4,009	2,863(1,780)	-(-)	-(-)	-(-)	-(-)	-(-)	-(-)	-(-)
	平成23年度	4,009	3,158(1,959)	-(-)	-(-)	-(-)	-(-)	-(-)	-(-)	1(1)
給食施設	学校	52	65(64)	-(-)	-(-)	-(-)	-(-)	-(-)	-(-)	-(-)
	病院・診療所	14	10(3)	-(-)	-(-)	-(-)	-(-)	-(-)	-(-)	-(-)
	事業所	4	3(2)	-(-)	-(-)	-(-)	-(-)	-(-)	-(-)	-(-)
	その他	87	37(25)	-(-)	-(-)	-(-)	-(-)	-(-)	-(-)	-(-)
	小計	157	115(94)	-(-)	-(-)	-(-)	-(-)	-(-)	-(-)	-(-)
乳さく取業		-	-(-)	-(-)	-(-)	-(-)	-(-)	-(-)	-(-)	-(-)
食品製造業		43	53(38)	-(-)	-(-)	-(-)	-(-)	-(-)	-(-)	-(-)
野菜果物販売業		549	392(238)	-(-)	-(-)	-(-)	-(-)	-(-)	-(-)	1(1)
そうざい販売業		830	512(310)	-(-)	-(-)	-(-)	-(-)	-(-)	-(-)	-(-)
菓子(パンを含む)販売業		1,005	641(383)	-(-)	-(-)	-(-)	-(-)	-(-)	-(-)	-(-)
食品販売業(上記以外)		1,090	805(523)	-(-)	-(-)	-(-)	-(-)	-(-)	-(-)	-(-)
添加物(法第7条第1項の規定により規格の定められたものを除く)の製造業		1	-(-)	-(-)	-(-)	-(-)	-(-)	-(-)	-(-)	-(-)
添加物販売業		122	305(179)	-(-)	-(-)	-(-)	-(-)	-(-)	-(-)	-(-)
氷雪採取業		-	-(-)	-(-)	-(-)	-(-)	-(-)	-(-)	-(-)	-(-)
器具容器包装等製造又は販売業		212	335(194)	-(-)	-(-)	-(-)	-(-)	-(-)	-(-)	-(-)

(注) ()内は食品機動監視班の再掲

表7-(1)-ウ ふぐ営業施設の状況

(単位:件)

業種	区分	施設数	認証件数	不認証件数	廃止件数	監視件数	指導票交付	処分件数					口頭説諭
								認証取消	営業禁止	営業停止	措置	その他	
	平成21年度	65	9	-	9	75(20)	-	-	-	-	-	-	-
	平成22年度	64	4	-	5	52(13)	-	-	-	-	-	-	-
	平成23年度	64	4	-	4	87(36)	-	-	-	-	-	-	-
飲食店営業		63	4	-	4	86(35)	-	-	-	-	-	-	-
魚介類販売業		1	-	-	-	1(1)	-	-	-	-	-	-	-
水産加工・その他		-	-	-	-	-(-)	-	-	-	-	-	-	-

(注) ()内は食品機動監視班の再掲

(2) 収去試験結果の状況

表7 - (2) - ア 食品等の収去試験状況

(単位:件)

区分 収去品目	収去検体数	不適検体数	処 分 件 数						
			生菌数	大腸菌群	異物	添加物使用基準	法定外添加物	その他	
平成21年度	231 (191)	- (-)	- (-)	- (-)	- (-)	- (-)	- (-)	- (-)	- (-)
平成22年度	247 (197)	- (-)	- (-)	- (-)	- (-)	- (-)	- (-)	- (-)	- (-)
平成23年度	195 (145)	- (-)	- (-)	- (-)	- (-)	- (-)	- (-)	- (-)	- (-)
魚介類	8 (8)	- (-)	- (-)	- (-)	- (-)	- (-)	- (-)	- (-)	- (-)
冷凍食品	無加熱摂取冷凍食品	1 (1)	- (-)	- (-)	- (-)	- (-)	- (-)	- (-)	- (-)
	凍結直前に加熱された 加熱後摂取冷凍食品	- (-)	- (-)	- (-)	- (-)	- (-)	- (-)	- (-)	- (-)
	凍結直前に未加熱の 加熱後摂取冷凍食品	2 (2)	- (-)	- (-)	- (-)	- (-)	- (-)	- (-)	- (-)
	生食用冷凍鮮魚介類	- (-)	- (-)	- (-)	- (-)	- (-)	- (-)	- (-)	- (-)
	小計	- (-)	- (-)	- (-)	- (-)	- (-)	- (-)	- (-)	- (-)
魚介類加工品 (かん詰・びん詰を除く)	- (-)	- (-)	- (-)	- (-)	- (-)	- (-)	- (-)	- (-)	- (-)
肉・卵類及びその加工品 (かん詰・びん詰を除く)	15 (15)	- (-)	- (-)	- (-)	- (-)	- (-)	- (-)	- (-)	- (-)
乳製	- (-)	- (-)	- (-)	- (-)	- (-)	- (-)	- (-)	- (-)	- (-)
乳類加工品(アイスクリーム類を 除き, マーガリンを含む)	- (-)	- (-)	- (-)	- (-)	- (-)	- (-)	- (-)	- (-)	- (-)
アイスクリーム類・氷菓	- (-)	- (-)	- (-)	- (-)	- (-)	- (-)	- (-)	- (-)	- (-)
穀類及びその加工品 (かん詰・びん詰を除く)	- (-)	- (-)	- (-)	- (-)	- (-)	- (-)	- (-)	- (-)	- (-)
野菜類果物及びその加工品 (かん詰・びん詰を除く)	43 (43)	- (-)	- (-)	- (-)	- (-)	- (-)	- (-)	- (-)	- (-)
菓子類	22 (17)	- (-)	- (-)	- (-)	- (-)	- (-)	- (-)	- (-)	- (-)
清涼飲料水	- (-)	- (-)	- (-)	- (-)	- (-)	- (-)	- (-)	- (-)	- (-)
酒精飲料	- (-)	- (-)	- (-)	- (-)	- (-)	- (-)	- (-)	- (-)	- (-)
氷雪	- (-)	- (-)	- (-)	- (-)	- (-)	- (-)	- (-)	- (-)	- (-)
水	- (-)	- (-)	- (-)	- (-)	- (-)	- (-)	- (-)	- (-)	- (-)
缶詰びん詰食品	- (-)	- (-)	- (-)	- (-)	- (-)	- (-)	- (-)	- (-)	- (-)
その他の食品	104 (59)	- (-)	- (-)	- (-)	- (-)	- (-)	- (-)	- (-)	- (-)
添加物	化学的合成品及びその製剤	- (-)	- (-)	- (-)	- (-)	- (-)	- (-)	- (-)	- (-)
	その他の添加物	- (-)	- (-)	- (-)	- (-)	- (-)	- (-)	- (-)	- (-)
器具及び容器包装	- (-)	- (-)	- (-)	- (-)	- (-)	- (-)	- (-)	- (-)	- (-)
おもちゃ	- (-)	- (-)	- (-)	- (-)	- (-)	- (-)	- (-)	- (-)	- (-)
その他	- (-)	- (-)	- (-)	- (-)	- (-)	- (-)	- (-)	- (-)	- (-)

(注) ()内は食品機動監視班の再掲

表7 - (2) - イ 簡易検査実施状況

(単位：件)

区 分 年 度	実 施 検 体 数					不適検体数
	計	食 品	容 器 包 装	水	そ の 他	
平成 21 年度	1,814(1,571)	- (-)	1,495(1,311)	319(260)	- (-)	319(278)
平成 22 年度	1,470(1,127)	- (-)	1,146(877)	325(250)	- (-)	286(186)
平成 23 年度	1,365(1,062)	5 (-)	1,059(840)	300(222)	1 (-)	325(277)

(注) ()内は食品機動監視班の再掲

(3) 違反食品等発見状況

表7 - (3) 違反食品等発見状況

(単位：件)

区 分 条 項	県 内 産	県 外 産	計	処 置				
				廃 棄	再 生 転 用	適 正 改 善	返 品 回 収	在 庫 な し
平成 21 年度	3(-)	- (-)	3(-)	- (-)	- (-)	1(-)	2(-)	1(-)
平成 22 年度	1(1)	- (-)	1(1)	- (-)	- (-)	- (-)	- (-)	1(1)
平成 23 年度	- (-)	- (-)	- (-)	- (-)	- (-)	- (-)	- (-)	- (-)
6条1号 (腐敗・変敗)	- (-)	- (-)	- (-)	- (-)	- (-)	- (-)	- (-)	- (-)
2号 (有毒・有害)	- (-)	- (-)	- (-)	- (-)	- (-)	- (-)	- (-)	- (-)
3号 (病原微生物)	- (-)	- (-)	- (-)	- (-)	- (-)	- (-)	- (-)	- (-)
4号 (不潔・異物)	- (-)	- (-)	- (-)	- (-)	- (-)	- (-)	- (-)	- (-)
11条2項 (基準・規格)	- (-)	- (-)	- (-)	- (-)	- (-)	- (-)	- (-)	- (-)
11条3項 (農薬基準)	- (-)	- (-)	- (-)	- (-)	- (-)	- (-)	- (-)	- (-)
19条2項 (表示)	- (-)	- (-)	- (-)	- (-)	- (-)	- (-)	- (-)	- (-)

(注) ()内は食品機動監視班の再掲

(4) 食中毒発生状況

表7 - (4) 食中毒発生状況

(単位：件)

区分 年度	発 生 数	患 者 数	死 亡 数	原因食品					病因物質				
				飲食 店で 提供 した 食事	仕 出 し 料 理	仕 出 し 弁 当	食 堂 定 食	不 明	腸 管 出 血 性 大 腸 菌 O157	カ ン ピ ロ バ ク タ ー	ノ ロ ウ イ ル ス	ロ タ ウ イ ル ス	不 明
平成 21 年度	4	31	-	3	-	1	-	-	2	-	1	-	1
平成 22 年度	1	5	-	1	-	-	-	-	-	1	-	-	-
平成 23 年度	4	106	-	4	-	-	-	-	-	-	2	1	1

(5) 食品関係苦情処理状況

表7 - (5) 食品関係苦情処理状況

(単位：件)

区分 分類	総 数	原因								
		異 物 混 入	腐 敗 変 敗	異 味 異 臭	カ ビ 発 生	食 品 の 取 扱	施 設 の 衛 生	表 示	そ の 他	
平成 21 年度	140(15)	16(6)	3(-)	9(-)	6(-)	17(-)	28(2)	1(1)	60(3)	
平成 22 年度	130(16)	19(3)	5(1)	10(3)	-(-)	21(3)	25(3)	3(1)	47(2)	
平成 23 年度	135(19)	18(5)	4(1)	7(1)	4(-)	19(6)	27(1)	3(-)	53(5)	
魚介類及びその加工品	6(1)	1(-)	1(-)	2(-)	-(-)	-(-)	-(-)	-(-)	2(1)	
肉卵類及びその加工品	3(1)	-(-)	1(1)	-(-)	-(-)	-(-)	-(-)	-(-)	2(-)	
乳類及びその加工品	2(-)	-(-)	-(-)	-(-)	-(-)	1(-)	-(-)	-(-)	1(-)	
穀類及びその加工品	4(-)	3(-)	-(-)	-(-)	-(-)	-(-)	-(-)	1(-)	-(-)	
野菜・果物類及びその加工品	9(3)	2(-)	-(-)	1(-)	1(-)	1(1)	-(-)	-(-)	4(2)	
菓 子 類	16(6)	8(5)	1(-)	2(1)	3(-)	-(-)	-(-)	1(-)	1(-)	
清 涼 飲 料 水	1(-)	-(-)	-(-)	-(-)	-(-)	-(-)	-(-)	-(-)	1(-)	
そ の 他 の 食 品	14(3)	4(-)	1(-)	2(-)	-(-)	3(2)	-(-)	1(-)	3(1)	
施 設	80(5)	-(-)	-(-)	-(-)	-(-)	14(3)	27(1)	-(-)	39(1)	

(注) ()内は食品機動監視班の再掲

(6) 免許資格等の交付届出状況

表7 - (6) - ア 製菓衛生師及びふぐ処理師免許交付状況

(単位：件)

免許	区分	名簿登録数	交付	転入	返納	転出	再交付	書換交付
製菓衛生師		502	14	-	-	-	-	-
ふぐ処理師		240	5	-	-	1	-	-

表7 - (6) - イ 食品衛生管理者及び食品衛生責任者届出状況

(単位：件)

資格	区分	現員総数	要許可施設	不要許可施設
食品衛生管理者		6	6	-
食品衛生責任者		9,019	8,912	107

(7) 衛生教育実施状況

表7 - (7) 衛生教育実施状況

対象者	延回数	延受講者数
総数	35 (8)	3,511 (952)
食品関係従事者	34 (8)	3,478 (952)
消費者	1 (-)	33 (-)

(注) ()内は食品機動監視班の再掲

(8) 監視現場測定実施状況

表7 - (8) 監視現場測定実施状況

(単位：件)

測定項目	実施施設数	測定数	不適数
平成21年度	445 (405)	2,071 (1,908)	62 (61)
平成22年度	368 (297)	1,879 (1,558)	42 (34)
平成23年度	329 (259)	2,207 (1,870)	265 (252)
温度	125 (115)	1,205 (1,164)	246 (246)
照度	203 (144)	995 (706)	19 (6)
紫外線照射	- (-)	- (-)	- (-)
その他	1 (-)	7 (-)	- (-)

(注) ()内は食品機動監視班の再掲

8 狂犬病予防及び動物愛護管理事業

(1) 犬によるこう傷事故発生状況

表8 - (1) - ア 捕獲・返還及びこう傷事故件数

(単位：件)

区分 年度・市町別	捕獲頭数	返還頭数	こう傷事故件数				
			飼い犬				野犬
			計	登録	未登録	飼い主不明	
平成 21 年度	-	-	19	16	2	1	-
平成 22 年度	-	-	25	19	5	1	-
平成 23 年度	-	-	25	19	6	-	-
松戸市	-	-	14	10	4	-	-
流山市	-	-	5	4	1	-	-
我孫子市	-	-	6	5	1	-	-

表8 - (1) - イ こう傷事故発生時の状況

(単位：件)

区分		年度	平成 21 年度	平成 22 年度	平成 23 年度
こう傷事故発生時の状況	犬に手を出した		4	6	6
	けい留しようとした		-	1	2
	配達訪問等の際		4	6	2
	通 行 中		9	8	9
	遊 戯 中		-	3	4
そ の 他		2	1	2	
発生場所	犬舎等の周辺		6	13	8
	公共の場所		11	11	16
	そ の 他		2	1	1

表8 - (1) - ウ 行政措置状況

(単位:件)

年度・市町別	区分	行政措置		
		告 発	措置 命令	始 末 書
平成 21 年度		-	-	6
平成 22 年度		-	-	8
平成 23 年度		-	-	6
松 戸 市		-	-	5
流 山 市		-	-	1
我 孫 子 市		-	-	-

(2) 動物愛護管理の状況

表8 - (2) - ア 動物の飼育に関する指導・助言状況

(単位:件)

動物名	区分	計	譲 渡	不 妊 去 勢	疾 病	飼 い 方	引 取 り	逸 走	死 亡	登 録 注 射	そ の 他
平成 22 年度	1,157	103	98	25	92	165	517	39	49	69	
平成 23 年度	1,300	143	77	31	50	213	568	53	44	121	
犬		566	40	4	11	28	44	352	7	43	37
ね こ		691	102	73	17	22	164	202	40	-	71
そ の 他		43	1	-	3	-	5	14	6	1	13

表8 - (2) - イ 動物による苦情届出状況

(単位:件)

動物名	内 訳	計	農 作 物 家 畜	住 居 庭 園	捕 獲 依 頼	鳴 き 声	汚 物 悪 臭	そ の 他
平成 22 年度	258	3	38	73	47	46	51	
平成 23 年度	338	-	41	152	29	77	39	
犬		79	-	1	22	25	9	22
ね こ		248	-	38	127	4	64	15
そ の 他		11	-	2	3	-	4	2

表8 - (2) - ウ 犬・ねこの引取り・負傷動物の発見通報状況

(単位:頭/件)

区分 年度・市町別	犬・ねこの引取り頭数			負傷動物の発見通報件数			
	計	犬	ねこ	計	犬	ねこ	その他
平成 21 年度	117	9	108	24	6	18	-
平成 22 年度	89	37	52	23	5	18	-
平成 23 年度	27	2	25	16	2	14	-
松 戸 市	25	1	24	12	2	10	-
流 山 市	2	1	1	3	-	3	-
我 孫 子 市	-	-	-	1	-	1	-

表8 - (2) - エ 犬・ねこの引取り状況

(単位:頭)

犬 ねこ	有料 無料	引取り頭数	日齢別内訳	
			91日未満	91日以上
犬	有料	2	-	2
	無料	-	-	-
ねこ	有料	9	9	-
	無料	16	16	-

(3) 動物愛護管理の状況

動物取扱業の登録及び特定動物の飼養等許可状況

表8 - (3) - ア 動物取扱業登録及び立入検査状況

(単位:件)

業種 年度・市町別	事業所数	立入検査件数	業種別登録数				
			販売	保管	貸出	訓練	展示
平成 21 年度	210	264	104	141	3	23	4
平成 22 年度	217	189	100	150	4	26	6
平成 23 年度	213	147	91	149	4	26	5
松 戸 市	127	75	56	91	3	16	3
流 山 市	46	44	20	31	-	8	1
我 孫 子 市	40	28	15	27	1	3	1

表8 - (3) - イ 特定動物の飼養又は保管の許可及び立入検査状況

科目 年度・市町別	総	哺乳綱	鳥綱	爬虫綱	立入 検査 件数
	数				
平成 21 年度	2	-	-	2	2
平成 22 年度	2	-	-	2	2
平成 23 年度	4	-	-	4	4
松 戸 市	3	-	-	3	3
流 山 市	1	-	-	1	1
我 孫 子 市	-	-	-	-	-

表8 - (3) - ウ 動物愛護教育実施状況

事業名	事業主体	実施回数	内 容	受講者数
-	-	-	-	-

(参考) 犬の登録・狂犬病予防注射の実施状況

(単位:件)

区 分	原簿保有	登録頭数	注 射 済 票 交 付		
			計	集 合	個 別
平成 21 年度	34,037	3,050	28,459	8,815	19,644
平成 22 年度	34,323	2,811	28,593	6,976	21,617
平成 23 年度	34,487	2,661	29,013	7,868	21,145

(注)平成12年4月1日から市町村長に権限委譲されたため市が実施したものを集計。

(参考) 犬の適正飼養啓発事業

事業名	事業主体	実施回数	内 容	受講者数
犬の飼い方教室	松戸健康福祉センター (松戸保健所)	1	新たな飼い主になる人の マナー向上としつけ	43

9 環境衛生事業

(1) 営業関係施設監視指導事業

表9 - (1) - ア 環境衛生関係営業施設数及び立入検査状況

(単位：件)

区 分		施設数	許認可件数	廃止件数	対前年度増減	立入検査件数
平成	21年度	2,186	95	112	17	925
平成	22年度	2,140	70	116	46	892
平成	23年度	2,114	89	115	26	920
理 容 所		523	9	20	11	192
美 容 所		962	58	51	7	387
ク リ ー ニ ン グ 所	小 計	493	20	40	20	207
	ク リ ー ニ ン グ 所	165	2	7	5	48
	取 次 所	328	18	33	15	159
旅 館	小 計	55	1	2	1	52
	ホ テ ル	3	-	-	-	3
	旅 館	46	-	1	1	44
	簡 易 宿 所	6	1	1	-	5
	下 宿	-	-	-	-	-
公 衆 浴 場	小 計	64	1	2	1	65
	一 般 公 衆 浴 場	9	-	-	-	10
	そ の 他 の 浴 場	55	1	2	1	55
興 行 場		17	-	-	-	17

表9 - (1) - イ 市別環境衛生営業施設数

(単位：件)

区分 市別	理 容 所	美 容 所	クリーニング所			旅 館	公衆浴場			興 行 場	施 設 数
			小 計	ク リ ー ニ ン グ 所	取 次 所		小 計	一 般 公 衆 浴 場	公 衆 浴 場 の そ の 他		
総 数	523	962	493	165	328	55	64	9	55	17	2,114
松 戸 市	346	614	321	122	199	43	40	8	32	13	1,377
流 山 市	89	197	105	31	74	5	14	1	13	2	412
我 孫 子 市	88	151	67	12	55	7	10	-	10	2	325

表9 - (1) - ウ 衛生講習会実施状況

(単位：人)

業種 年度	理 容		美 容		クリーニング		旅 館		公衆浴場	
	回数	人数	回数	人数	回数	人数	回数	人数	回数	人数
平成 21 年度	2	86	-	-	-	-	1	20	-	-
平成 22 年度	1	131	1	161	-	-	-	-	-	-
平成 23 年度	2	148	-	-	-	-	1	11	1	23

(2) 化製場等施設監視指導事業

表9 - (2) 化製場等施設数及び立入検査状況

(単位：件)

区 分	施設数	許可件数	廃止件数	対前年度増減	立入検査件数
平成 21 年度	28	1	-	1	28
平成 22 年度	27	1	2	1	29
平成 23 年度	24	1	4	3	26
化 製 場	-	-	-	-	-
畜舎・家きん舎	24	1	4	3	26

(3) 水道施設監視指導実施状況

表9 - (3) - ア 水道施設数及び立入検査状況

(単位：件)

年度・種別	区 分	施設数	確認・届出 件 数	廃 止 件 数	対前年度 増 減	立入検査 件 数
平成 21 年度		1,374	10	14	4	138
平成 22 年度		1,372	24	26	2	157
平成 23 年度		1,369	16	18	3	150
水道事業		(5)	-	-	-	-
用水供給		(1)	-	-	-	-
上水道		(4)	-	-	-	-
簡易水道		-	-	-	-	-
専用水道		53	2	2	1	56
自己水源		48	2	2	1	51
受水		5	-	-	-	5
簡易専用水道		1,174	8	6	2	62
20m ³ を超えるもの (A)		650	4	4	2	43
10m ³ を超え20m ³ まで(B)		524	4	2	-	19
小規模水道		142	6	10	4	32
小規模専用水道		6	-	1	1	7
小規模簡易専用水道		136	6	9	3	25

(注) 1 ()内は国の所管する水道事業体

表9 - (3) - イ 簡易専用水道法定検査受検状況

(単位:件)

年 度	区 分	施 設 数	検 査 数	検 査 率 (%)	判 定 の 結 果 (件 数)		
					適	不適	特に衛生上 問題がある 施設
平成 21 年度		1,175	1,046	89.0	815	231	-
内 訳	20m ³ を超えるもの	654	607	92.8	463	144	-
	10m ³ を超え 20m ³ まで	521	439	84.2	352	87	-
平成 22 年度		1,172	1,039	88.6	781	258	-
内 訳	20m ³ を超えるもの	648	596	91.9	428	168	-
	10m ³ を超え 20m ³ まで	524	443	84.5	353	90	-
平成 23 年度		1,174	1,038	88.4	774	264	-
内 訳	20m ³ を超えるもの	650	597	91.8	432	165	-
	10m ³ を超え 20m ³ まで	524	441	84.2	342	99	-

(4) 建築物の衛生的環境の確保に関する事業

表9 - (4) - ア 特定建築物数及び立入検査状況

(単位:件)

年 度 ・ 区 分	総 数	届出件数	廃止件数	対前年度増減	立入検査件数
平成 21 年度	94(19)	4	-	4	48
平成 22 年度	95(20)	2	1	1	63
平成 23 年度	97(20)	2	-	2	50
興 行 場	8(4)	-	-	-	4
百 貨 店	26	2	-	2	14
店 舗	8	-	-	-	4
もっばら事務所	8(3)	-	-	-	2
その他の事務所	27(7)	-	-	-	14
学 校	10	-	-	-	10
旅 館	1	-	-	-	1
集 会 場	4(3)	-	-	-	-
図 書 館	2(2)	-	-	-	-
博 物 館	1(1)	-	-	-	-
美 術 館	-	-	-	-	-
遊 技 場	2	-	-	-	1
その他の建築物	-	-	-	-	-

(注) ()内は、国又は地方公共団体が公用又は公共の用に供するものの再掲

表9 - (4) - イ 建築物管理事業の登録及び立入検査状況

(単位：件)

区 分	建築物 清掃業	建築物 空気環境 測定業	建築物空 気調和用 ダクト清 掃業	建築物 飲料水 水質 検査業	建築物 飲料水 貯水槽 清掃業	建築物排 水管 清掃業	建築物 ねずみ・ こん虫等 防除業	建築物 環境衛 生総合 管理業
平成 21 年度	19	2	-	6	32	5	4	8
平成 22 年度	19	3	-	6	32	5	4	9
平成 23 年度	20	3	-	6	31	5	4	9
登 録	4	1	-	3	10	-	1	-
期 限 満 了	3	1	-	3	11	-	1	-
登 録 廃 止	-	-	-	-	-	-	-	-
移転による増減	-	-	-	-	-	-	-	-
立入検査件数	4	2	-	3	11	1	2	2

(5) 遊泳用プールに関する事業

表9 - (5) 遊泳用プール施設数及び施設調査件数等

(単位：件)

区 分	総 数	営 業 用	事 業 用	そ の 他
平成 21 年度	34 (25)	33 (25)	-	1
平成 22 年度	35 (26)	34 (26)	-	1
平成 23 年度	47 (26)	47 (26)	-	-
検査指導件数	49 (29)	49 (29)	-	-

(注) ()内は、通年プールの施設数及び施設調査件数の再掲

(6) 温泉法関係施設監視指導事業

表9 - (6) - ア 温泉許可等状況

(単位：件)

年 度	掘削許可	動力許可	利 用 許 可			
			施設数	許 可	廃 止	立入検査 件 数
平成 21 年度	-	-	2	1	-	2
平成 22 年度	-	-	2	-	-	2
平成 23 年度	-	-	2	-	-	2

(注) 平成 21 年度については、温泉採取のための施設等変更許可が 1 件

表9 - (6) - イ 温泉利用施設状況

No.	温 泉 地 名	利用施設数	泉 質
1	ポリネシアンシードスパ	1	ナトリウム - 塩化物強塩温泉
2	ハートケア流山	1	ナトリウム - 塩化物強塩温泉

(7) 浄化槽指導事業

表9 - (7) 浄化槽指導・調査の状況

(単位：件)

区 分	設置に係る書類審査	防疫等調査
平成 21 年度	583	6
平成 22 年度	630	9
平成 23 年度	607	4

(8) 苦情及び相談事業

表9 - (8) 苦情及び相談等の状況

(単位：件)

種 別	区 分	平成 21 年度	平成 22 年度	平成 23 年度	処 理 件 数	
					直接処理	他へ移送
総 数		271	719	566	566	-
住居内空気環境		18	8	6	6	-
(ホルムアルデヒド濃度測定)		(3)	(3)	(-)	(-)	-
水 道		98	590	464	464	-
衛 生 害 虫		62	46	33	33	-
営 業 施 設		90	75	63	63	-
そ の 他		3	-	-	-	-

(注) ()内は、住居内空気環境の再掲

検 査 課

検査課業務概要

検査課は、「千葉県検査業務運営要領」に基づき、検査課が設置されていない野田保健所の検査業務も併せて行っている。

業務内容は、結核予防事業、感染症予防事業、エイズ予防対策事業、原爆被爆者対策事業にかかわる微生物検査、ウイルス等及び血清検査、臨床検査並びに食品衛生事業にかかわる食品衛生検査である。

平成 20 年 11 月から、ノロウイルス検査が新たに保健所業務となり、感染症及び食中毒等の検査の検出微生物としてノロウイルスが多くの割合を占めている。

1 臨床及び細菌検査業務

(1) 臨床検査

エイズ対策として H 抗体検査を 501 名、性感染症対策としてクラミジア抗体検査 442 名及び梅毒検査 447 名、肝炎対策として C 型肝炎ウイルス抗体検査 465 名及び B 型肝炎ウイルス抗原検査 462 名を実施した。

また、原子爆弾被爆者検診に係る検査として尿検査を 78 名実施した。(表 1-(1))

(2) 細菌検査

平常時対策としての腸内細菌検査を給食施設従事者等に対し 11,945 件、感染症発生時における検査を 85 件実施した。

(表 1-(2)-ア・イ)

2 食品衛生検査業務

(1) 食品細菌検査

食品機動監視班及び健康生活支援課が監視指導を推進するために管内施設等から収去した食品等について、180 検体 824 項目実施した。(表 2-(1))

(2) 乳類規格試験

野田保健所健康生活支援課が収去した市販の牛乳、発酵乳等について乳類規格試験を 8 検体 28 項目実施した。(表 2-(2))

(3) 食中毒及び苦情食品等の検査

健康危機事案である食中毒及び苦情食品等の検査を 396 検体 7,300 項目実施した。

その結果、セレウス菌 1 件、黄色ブドウ球菌 11 件、ウェルシュ菌 28 件、カンピロバクター 8 件、サルモネラ属菌 2 件、ノロウイルス 105 件が検出された。(表 2 (3)-ア・イ)

3 精度管理事業

検査結果の信頼性を確保するため、検査の都度行う内部精度管理及び外部機関が行う外部精度管理を実施した。(表 3-(1)・(2))

1 臨床及び細菌検査業務

(1) 臨床検査

表1 - (1) 臨床検査実施状況

(単位：件)

区 分		平成 21年度	平成 22年度	平成 23年度	松戸保健所		野田保健所	
					松戸保健所	野田保健所		
血液	梅毒	TP法	423	665	447	292	155	155
		STS法	423	665	447	292	155	155
	HIV抗体		467	716	501	336	165	165
	クラミジア抗体		419	658	442	293	149	149
	HCV抗体		478	675	465	303	162	162
	HBs抗原		475	673	462	300	162	162
尿	糖		112	101	78	59	19	19
	蛋白質		112	101	78	59	19	19
	ウロビリノーゲン		112	101	78	59	19	19
	潜血		112	101	78	59	19	19
喀痰	結核菌	塗抹鏡検	38	9	7	6	1	1
		培養	33	7	6	6	-	-
便	寄生虫	塗抹鏡検	-	-	-	-	-	-
		ぎょう虫卵	15	12	14	14	-	-

(2) 細菌検査

表1 - (2) - ア 平常時対策としての腸内細菌検査実施状況

(単位：件)

区 分		計	給食施設 従事者	食品 取扱業者	水道施設 従事者	その他
平成21年度		12,099	6,151	2684	2,130	1,134
平成22年度		11,786	4,351	2,055	2,171	3,209
平成23年度		11,945	4,376	2,531	1,851	3,187
松戸 保健所	赤痢菌・腸チフス菌	3,644	1,485	275	839	1,045
	腸管出血性大腸菌0157	5,137	1,833	785	617	1,902
	その他	-	-	-	-	-
野田 保健所	赤痢菌・腸チフス菌	743	345	68	217	113
	腸管出血性大腸菌0157	2,421	713	1,403	178	127
	その他	-	-	-	-	-

表 1 - (2) - イ 感染症発生に伴う検査実施状況

(単位：件)

区 分	計	便			飲料水	食品等	その他
		患者	接・触者 家族	その他			
平成21年度	349	48	301	-	-	-	-
平成22年度	104	44	60	-	-	-	-
平成23年度	85	26	59	-	-	-	-
松戸保健所	赤痢菌	12	5	7	-	-	-
	腸チフス菌	-	-	-	-	-	-
	パラチフスA菌	-	-	-	-	-	-
	コレラ菌	-	-	-	-	-	-
	腸管出血性大腸菌0157	36	10	26	-	-	-
	腸管出血性大腸菌026	8	3	5	-	-	-
	その他の菌	26	8	18	-	-	-
野田保健所	赤痢菌	-	-	-	-	-	-
	腸チフス菌	-	-	-	-	-	-
	パラチフスA菌	-	-	-	-	-	-
	コレラ菌	-	-	-	-	-	-
	腸管出血性大腸菌0157	-	-	-	-	-	-
	腸管出血性大腸菌026	-	-	-	-	-	-
	その他の菌	3	-	3	-	-	-

2 食品衛生検査業務

(1) 食品細菌検査

表2 - (1) 食品細菌検査実施状況

(単位：件)

区 分		平成 21年度	平成 22年度	平成 23年度	松戸保健所		野田保健所	
					松戸保健所	野田保健所		
検 体 数		148	218	180	126	54		
項 目 数		594	942	824	618	206		
項 目 内 訳	細菌数(生菌数)	140	210	170	116	54		
	大腸菌群の有無	140	190	154	110	44		
	黄色ブドウ球菌	130	180	144	110	34		
	サルモネラ属菌	88	176	142	108	34		
	腸炎ピブリオ	40	30	32	26	6		
	セレウス菌	-	-	-	-	-		
	カンピロバクター	2	12	34	34	-		
	E.coliの有無	8	38	26	16	10		
	E.coliの最確数	-	-	-	-	-		
	腸管出血性大腸菌0157	38	98	102	78	24		
	腸管出血性大腸菌026	8	8	10	10	-		
	腸管出血性大腸菌0111	-	-	10	10	-		
その他の菌	-	-	-	-	-			

(2) 乳類規格試験

表2 - (2) 乳類規格試験実施状況

(単位：件)

区 分		平成 21年度	平成 22年度	平成 23年度	松戸保健所		野田保健所	
					松戸保健所	野田保健所		
検 体 数		-	8	8	-	8		
項 目 数		-	24	28	-	28		
項 目 内 訳	細菌数(生菌数)	-	8	8	-	8		
	大腸菌群	-	8	8	-	8		
	乳酸菌数	-	-	-	-	-		
	低温細菌数	-	-	-	-	-		
	比重	-	1	3	-	3		
	酸度	-	3	3	-	3		
	無脂乳固形分	-	3	3	-	3		
	乳脂肪分	-	1	3	-	3		
	その他	-	-	-	-	-		

(3) 食中毒及び苦情食品等の検査

表2 - (3) - ア 食中毒及び苦情食品等の検査実施状況

(単位：件)

区 分		計	食品	便	吐物	ふきとり	その他
平成21年度	検 体 数	275	32	216	2	25	-
	項 目 数	3,583	461	2,846	42	234	-
平成22年度	検 体 数	476	4	414	-	58	-
	項 目 数	8,652	76	7,684	-	892	-
平成23年度	検 体 数	396	24	319	-	53	-
	項 目 数	7,300	312	5,981	-	1,007	-
項 目 内 訳	コ レ ラ 菌	368	16	299	-	53	-
	赤 痢 菌	368	16	299	-	53	-
	腸 チ フ ス 菌	368	16	299	-	53	-
	パ ラ チ フ ス A 菌	368	16	299	-	53	-
	腸 炎 ビ ブ リ オ	368	16	299	-	53	-
	NAG ビ ブ リ オ	368	16	299	-	53	-
	V. ミ ミ ク ス	368	16	299	-	53	-
	V. フ ル ビ ア リ ス	368	16	299	-	53	-
	黄 色 ブ ド ウ 球 菌	368	16	299	-	53	-
	サル モ ネ ラ 属 菌	371	16	302	-	53	-
	セ レ ウ ス 菌	368	16	299	-	53	-
	ウ エ ル シ ュ 菌	376	24	299	-	53	-
	カン ピ ロ バ ク タ ー	368	16	299	-	53	-
	エ ル シ ニ ア	368	16	299	-	53	-
	エ ロ モ ナ ス ソ プ リ ア	368	16	299	-	53	-
	エ ロ モ ナ ス フ ィ ド ロ フ ィ ア	368	16	299	-	53	-
	P. シ ゲ ロ イ デ ス	368	16	299	-	53	-
	病 原 性 大 腸 菌	368	16	299	-	53	-
	腸 管 出 血 性 大 腸 菌 0157	368	16	299	-	53	-
	腸 管 出 血 性 大 腸 菌 026	-	-	-	-	-	-
ノ ロ ウ イ ル ス	297	-	297	-	-	-	
大 腸 菌 群	-	-	-	-	-	-	
細 菌 数 (生 菌 数)	-	-	-	-	-	-	
pH	-	-	-	-	-	-	
検 出 菌 等 内 訳	セ レ ウ ス 菌	1	-	1	-	-	-
	黄 色 ブ ド ウ 球 菌	11	-	11	-	-	-
	ウ エ ル シ ュ 菌	28	-	28	-	-	-
	カン ピ ロ バ ク タ ー	8	-	8	-	-	-
	サル モ ネ ラ 属 菌	2	-	2	-	-	-
ノ ロ ウ イ ル ス	105	-	105	-	-	-	

表2 - (3) - イ 食中毒及び苦情食品等の検査実施状況（当年度保健所別・再掲）

（単位：件）

項 目		松戸保健所	野田保健所	
コ	レ ラ 菌	237	131	
赤	痢 菌	237	131	
腸	チ フ ス 菌	237	131	
パ	ラ チ フ ス A 菌	237	131	
腸	炎 ビ ブ リ オ	237	131	
NAG	ビ ブ リ オ	237	131	
V.	ミ ミ ク ス	237	131	
V.	フル ビ ア リ ス	237	131	
黄	色 ブ ド ウ 球 菌	237	131	
サル	モ ネ ラ 属 菌	240	131	
セ	レ ウ ス 菌	237	131	
ウ	エ ル シ ュ 菌	237	139	
カン	ピ ロ バ ク タ ー	237	131	
エ	ル シ ニ ア	237	131	
エ	ロ モ ナ ス ソ プ リ ア	237	131	
エ	ロ モ ナ ス フ ィ ド ロ フ ィ ア	237	131	
P.	シ ゲ ロ イ デ ス	237	131	
病	原 性 大 腸 菌	237	131	
腸	管 出 血 性 大 腸 菌 0157	237	131	
腸	管 出 血 性 大 腸 菌 026	-	-	
ノ	ロ ウ イ ル ス	206	91	
大	腸 菌 群	-	-	
細	菌 数 (生 菌 数)	-	-	
	pH	-	-	
合計		4,712	2,588	
検 出 菌 等 内 訳	セ	レ ウ ス 菌	1	-
	黄	色 ブ ド ウ 球 菌	8	3
	ウ	エ ル シ ュ 菌	3	25
	カン	ピ ロ バ ク タ ー	8	-
	サル	モ ネ ラ 属 菌	2	-
	ノ	ロ ウ イ ル ス	79	26

3 精度管理事業

(1) 内部精度管理

表3 - (1) 内部精度管理実施状況

項目		実施回数
添加回収試験	一般細菌数	42
陽性対照	大腸菌	21
	黄色ブドウ球菌	16
	サルモネラ菌	16
	腸炎ビブリオ	5
	腸管出血性大腸菌0157	12
	腸管出血性大腸菌026	1
	腸管出血性大腸菌0111	1
繰り返し試験	一般細菌数	2
合 計		116

(2) 外部精度管理実施状況

表3 - (2) 外部精度管理実施状況

外部精度管理調査機関	調査項目
財団法人 食品薬品安全センター	大腸菌群検査
	一般細菌数測定
	サルモネラ属菌検査
	黄色ブドウ球菌検査
	E.coli検査
衛生研究所	カンピロバクター
	ノロウイルス

食品機動監視班

食品機動監視班事業概要

1 食品衛生監視事業

平成 20 年度に柏市の中核市移行に伴い、松戸保健所を本務とし、野田保健所を兼務とする食品機動監視班が新設された。平成 24 年 4 月 1 日組織改編により食品機動監視課となる。

飲食に起因する事故を未然に防止するため、食品の流通の拠点である卸売市場、大規模小売店舗及び食品の製造施設、特定給食施設等の監視指導を行い、食品等の安全確保を図るとともに、食品等の収去検査を実施し不良食品の排除に努めた。また、健康生活支援課と連携を図り、地域の飲食店等の監視指導を実施し、衛生管理知識の普及に努めた。

(1) 監視指導実施状況

当班の所掌する食品営業施設で許可を要する施設は、松戸保健所管内 1,993 件、野田保健所管内 439 件で計 2,432 件、許可を要しない施設は、松戸保健所管内 839 件、野田保健所管内 130 件で計 969 件であった。平成 23 年度は特に卸売市場、大規模小売店舗を中心に表 1 - (1) - ア、1 - (1) - イのとおり監視を実施し、許可を要する施設については、3,645 件、許可を要しない施設については 2,263 件の監視指導を実施した。

(2) 収去試験の状況

千葉県食品監視指導計画等に基づき 243 検体の食品等を収去し、成分規格、使用基準等について 2,404 項目の検査を表 1 - (2) - アのとおり実施した。

また、簡易検査の実施状況は表 1 - (2) - イのとおりであった。

(3) 監視現場測定実施状況

食品取扱施設の温度、照度を表 1 - (3)のとおり 321 施設について測定したところ、保存基準のある食品の冷蔵庫内温度管理不適及び施設の照度不足が 270 件あり改善指導した。

(4) 違反食品等処理状況

表 1 - (4)のとおり違反食品処理件数は 1 件であった。

(5) 衛生教育実施状況

食品製造施設、卸売市場、特定給食施設等の食品関係従事者を対象に、表 1 - (5)のとおり衛生管理について講習会を 8 回実施し、952 名の受講者に対し食品衛生の知識の普及向上に努めた。

1 食品衛生監視事業

(1) 監視指導実施状況

表1-(1)-ア 許可を要する食品営業施設・監視等の状況

業種	保 健 所												野 田					
	施 設 数					監 視 件 数					違 反 件 数	施 設 数						
	卸 売 市 場	大 規 模 小 売 店 舗	特 定 給 食 施 設	(監 査 左 視 班 を 除 く 所) 一 掌	計	卸 売 市 場	大 規 模 小 売 店 舗	特 定 給 食 施 設	(監 査 左 視 班 を 除 く 所) 一 掌	計		健康 生活 支 援 課 の 所 掌	計	卸 売 市 場	大 規 模 小 売 店 舗	特 定 給 食 施 設	(監 査 左 視 班 を 除 く 所) 一 掌	計
施設数	2	91	142	-	235									-	17	37	-	54
平成22年度	134	1,031	139	687	1,991	343	1,163	94	214	1,040	2,854	2	-	192	34	237	463	
平成23年度	132	1,031	142	688	1,993	346	1,152	99	273	1,139	3,009	-	-	174	37	228	439	
飲食店営業	8	59	142	-	209	9	64	99	-	232	404	-	-	6	37	-	43	
一般食堂・レストラン等	8	59	142	-	209	9	64	99	-	232	404	-	-	6	37	-	43	
仕出し屋・弁当屋	4	121	-	-	125	6	127	-	-	70	203	-	-	20	-	-	20	
旅館	-	-	-	46	46	-	-	-	41	-	41	-	-	-	-	16	16	
その他	4	206	-	1	211	10	226	-	-	431	667	-	-	35	-	-	35	
小計	16	386	142	47	591	25	417	99	41	733	1,315	-	-	61	37	16	114	
菓子(パンを含む)製造業	1	129	-	452	582	1	134	-	130	-	265	-	-	20	-	95	115	
乳処理業	-	-	-	-	-	-	-	-	-	-	-	-	-	-	-	1	1	
特別牛乳さく取業	-	-	-	-	-	-	-	-	-	-	-	-	-	-	-	-	-	
乳製品製造業	-	-	-	1	1	-	-	-	2	-	2	-	-	-	-	3	3	
集乳業	-	-	-	-	-	-	-	-	-	-	-	-	-	-	-	-	-	
魚介類販売業	42	107	-	-	149	136	120	-	-	63	319	-	-	19	-	-	19	
魚介類せり売営業	-	-	-	-	-	-	-	-	-	-	-	-	-	-	-	-	-	
魚肉ねり製品製造業	-	-	-	-	-	-	-	-	-	-	-	-	-	-	-	1	1	
食品の冷凍又は冷蔵業	3	-	-	6	9	5	-	-	6	-	11	-	-	-	-	5	5	
かん詰又はびん詰食品製造業	1	-	-	5	6	1	-	-	5	-	6	-	-	-	-	8	8	
喫茶店営業	14	122	-	-	136	35	149	-	-	77	261	-	-	25	-	-	25	
あん類製造業	-	-	-	1	1	-	-	-	2	-	2	-	-	-	-	1	1	
アイスクリーム類製造業	-	20	-	47	67	-	23	-	3	-	26	-	-	5	-	12	17	
乳類販売業	11	166	-	-	177	28	188	-	-	186	402	-	-	25	-	-	25	
食肉処理業	12	1	-	23	36	35	1	-	11	-	47	-	-	-	-	14	14	
食肉販売業	21	98	-	-	119	56	117	-	-	77	250	-	-	19	-	-	19	
食肉製品製造業	1	-	-	2	3	3	-	-	-	-	3	-	-	-	-	1	1	
乳酸菌飲料製造業	-	-	-	-	-	-	-	-	-	-	-	-	-	-	-	-	-	
食用油脂製造業	-	-	-	-	-	-	-	-	-	-	-	-	-	-	-	1	1	
マーガリン又はショートニング製造業	-	-	-	-	-	-	-	-	-	-	-	-	-	-	-	-	-	
みそ製造業	-	-	-	6	6	-	-	-	5	-	5	-	-	-	-	5	5	
醤油製造業	-	-	-	2	2	-	-	-	3	-	3	-	-	-	-	10	10	
ソース類製造業	-	-	-	3	3	-	-	-	3	-	3	-	-	-	-	4	4	
酒類製造業	-	-	-	3	3	-	-	-	4	-	4	-	-	-	-	3	3	
豆腐製造業	-	-	-	38	38	-	-	-	15	-	15	-	-	-	-	10	10	
納豆製造業	-	-	-	-	-	-	-	-	-	-	-	-	-	-	-	-	-	
めん類製造業	1	2	-	14	17	1	3	-	7	-	11	-	-	-	-	7	7	
そうざい製造業	7	-	-	33	40	15	-	-	30	-	45	-	-	-	-	17	17	
添加物製造業	-	-	-	3	3	-	-	-	4	-	4	-	-	-	-	11	11	
食品の放射線照射業	-	-	-	-	-	-	-	-	-	-	-	-	-	-	-	-	-	
清涼飲料水製造業	-	-	-	2	2	-	-	-	2	-	2	-	-	-	-	3	3	
氷雪製造業	-	-	-	-	-	-	-	-	-	-	-	-	-	-	-	-	-	
氷雪販売業	2	-	-	-	2	5	-	-	-	3	8	-	-	-	-	-	-	

(単位：件)

保 健 所						合 計												備 考		
監 視 件 数					違 反 件 数	施設数	監 視 件 数				違 反 件 数	指 導 票 交 付 件 数	処 分 件 数						口 頭 説 諭	
卸 売 市 場	大 規 模 小 売 店 舗	特 定 給 食 施 設	(監 視 班 を 除 く)	健康 生活 支 援 課 の 所 掌			計	監 視 班 の 所 掌	監 視 班 の 所 掌	健康 生活 支 援 課 の 所 掌			計	告 発	営 業 停 止 命 令	改 善 命 令	物 品 廃 棄 命 令			そ の 他
							289													
-	305	31	132	264	732	-	2,454	2,282	1,304	3,586	2	1	-	-	-	-	2	-		
-	233	29	158	216	636	-	2,432	2,290	1,355	3,645	-	-	-	-	-	-	-	14		
-	12	29	-	84	125	-	252	213	316	529	-	-	-	-	-	-	-	-		
-	25	-	-	16	41	-	145	158	86	244	-	-	-	-	-	-	-	2		
-	-	-	10	-	10	-	62	51	-	51	-	-	-	-	-	-	-	-		
-	43	-	-	49	92	-	246	279	480	759	-	-	-	-	-	-	-	3		
-	80	29	10	149	268	-	705	701	882	1,583	-	-	-	-	-	-	-	5		
-	24	-	38	-	62	-	697	327	-	327	-	-	-	-	-	-	-	3		
-	-	-	5	-	5	-	1	5	-	5	-	-	-	-	-	-	-	-		
-	-	-	-	-	-	-	-	-	-	-	-	-	-	-	-	-	-	-		
-	-	-	6	-	6	-	4	8	-	8	-	-	-	-	-	-	-	-		
-	23	-	-	3	26	-	168	279	66	345	-	-	-	-	-	-	-	2		
-	-	-	-	-	-	-	-	-	-	-	-	-	-	-	-	-	-	-		
-	-	-	1	-	1	-	1	1	-	1	-	-	-	-	-	-	-	-		
-	-	-	8	-	8	-	14	19	-	19	-	-	-	-	-	-	-	1		
-	-	-	9	-	9	-	14	15	-	15	-	-	-	-	-	-	-	-		
-	36	-	-	28	64	-	161	220	105	325	-	-	-	-	-	-	-	-		
-	-	-	2	-	2	-	2	4	-	4	-	-	-	-	-	-	-	-		
-	7	-	1	-	8	-	84	34	-	34	-	-	-	-	-	-	-	-		
-	42	-	-	34	76	-	202	258	220	478	-	-	-	-	-	-	-	-		
-	-	-	4	-	4	-	50	51	-	51	-	-	-	-	-	-	-	-		
-	21	-	-	2	23	-	138	194	79	273	-	-	-	-	-	-	-	-		
-	-	-	2	-	2	-	4	5	-	5	-	-	-	-	-	-	-	-		
-	-	-	-	-	-	-	-	-	-	-	-	-	-	-	-	-	-	-		
-	-	-	1	-	1	-	1	1	-	1	-	-	-	-	-	-	-	-		
-	-	-	-	-	-	-	-	-	-	-	-	-	-	-	-	-	-	-		
-	-	-	3	-	3	-	11	8	-	8	-	-	-	-	-	-	-	-		
-	-	-	13	-	13	-	12	16	-	16	-	-	-	-	-	-	-	1		
-	-	-	5	-	5	-	7	8	-	8	-	-	-	-	-	-	-	-		
-	-	-	4	-	4	-	6	8	-	8	-	-	-	-	-	-	-	-		
-	-	-	12	-	12	-	48	27	-	27	-	-	-	-	-	-	-	-		
-	-	-	-	-	-	-	-	-	-	-	-	-	-	-	-	-	-	-		
-	-	-	8	-	8	-	24	19	-	19	-	-	-	-	-	-	-	1		
-	-	-	13	-	13	-	57	58	-	58	-	-	-	-	-	-	-	1		
-	-	-	8	-	8	-	14	12	-	12	-	-	-	-	-	-	-	-		
-	-	-	-	-	-	-	-	-	-	-	-	-	-	-	-	-	-	-		
-	-	-	5	-	5	-	5	7	-	7	-	-	-	-	-	-	-	-		
-	-	-	-	-	-	-	-	-	-	-	-	-	-	-	-	-	-	-		
-	-	-	-	-	-	-	2	5	3	8	-	-	-	-	-	-	-	-		

表 1 - (1) - イ 許可を要しない食品営業施設・監視等の状況

保健所 区分 業種	松 戸 保 健 所											野 田 保 健 所					
	施 設 数					監 視 件 数						違 反 件 数	施 設 数				
	卸 売 市 場	大 規 模 小 売 店 舗	特 定 給 食 施 設	(監 左 視 記 班 を の 除 所 く 一 掌	計	卸 売 市 場	大 規 模 小 売 店 舗	特 定 給 食 施 設	(監 左 視 記 班 を の 除 所 く 一 掌	健 康 生 活 支 援 課 の 所 掌	計		卸 売 市 場	大 規 模 小 売 店 舗	特 定 給 食 施 設	(監 左 視 記 班 を の 除 所 く 一 掌	計
平成 22 年度	144	623	112	-	879	439	704	89	-	548	1,780	-	-	124	14	-	138
平成 23 年度	148	581	110	-	839	500	672	94	-	693	1,959	-	-	118	12	-	130
給 食 施 設																	
学 校	-	-	43	-	43	-	-	64	-	-	64	-	-	-	1	-	1
病 院 ・ 診 療 所	-	-	3	-	3	-	-	3	-	-	3	-	-	-	1	-	1
事 業 所	-	-	3	-	3	-	-	2	-	-	2	-	-	-	-	-	-
そ の 他	-	-	61	-	61	-	-	25	-	-	25	-	-	-	10	-	10
小 計	-	-	110	-	110	-	-	94	-	-	94	-	-	-	12	-	12
乳 さ く 取 業	-	-	-	-	-	-	-	-	-	-	-	-	-	-	-	-	-
食 品 製 造 業	1	1	-	-	2	3	9	-	-	26	38	-	-	-	-	-	-
野 菜 果 物 販 売 業	21	88	-	-	109	63	109	-	-	66	238	-	-	17	-	-	17
そ う ざ い 販 売 業	31	107	-	-	138	106	117	-	-	87	310	-	-	20	-	-	20
菓 子 (パ ン を 含 む) 販 売 業	27	103	-	-	130	80	110	-	-	193	383	-	-	27	-	-	27
食 品 販 売 業 (上 記 以 外)	50	106	-	-	156	196	121	-	-	206	523	-	-	20	-	-	20
添 加 物 (法 第 11 条 第 1 項 の 規 定 に よ り 規 格 の 定 め ら れ た も の を 除 く) の 製 造 業	-	-	-	-	-	-	-	-	-	-	-	-	-	-	-	-	-
添 加 物 販 売 業	11	88	-	-	99	32	103	-	-	44	179	-	-	17	-	-	17
氷 雪 採 取 業	-	-	-	-	-	-	-	-	-	-	-	-	-	-	-	-	-
器 具 容 器 包 装 等 製 造 又 は 販 売	7	88	-	-	95	20	103	-	-	71	194	-	-	17	-	-	17

(単位：件)

野 田 保 健 所							合 計											備 考			
監 視 件 数						違 反 件 数	施設数	監 視 件 数				違 反 件 数	指 導 票 交 付 件 数	処 分 件 数					口 頭 説 論		
卸 売 市 場	大 規 模 小 売 店 舗	特 定 給 食 施 設	(監 視 班 を の 除 く 一) 掌	健 康 生 活 支 援 課 の 所 掌	計			監 視 班 の 所 掌	監 視 班 の 所 掌	健 康 生 活 支 援 課 の 所 掌	計			告 発	営 業 停 止 命 令	改 善 命 令	物 品 廃 棄 命 令			そ の 他	
																					計
-	156	17	-	124	297	-	1017	1405	672	2,077	-	-	-	-	-	-	-	-	-	-	-
-	161	19	-	124	304	-	969	1,446	817	2,263	-	-	-	-	-	-	-	-	-	-	1
-	-	-	-	-	-	-	44	64	-	64	-	-	-	-	-	-	-	-	-	-	-
-	-	3	-	-	3	-	4	6	-	6	-	-	-	-	-	-	-	-	-	-	-
-	-	1	-	-	1	-	3	3	-	3	-	-	-	-	-	-	-	-	-	-	-
-	-	15	-	-	15	-	71	40	-	40	-	-	-	-	-	-	-	-	-	-	-
-	-	19	-	-	19	-	122	113	-	113	-	-	-	-	-	-	-	-	-	-	-
-	-	-	-	-	-	-	-	-	-	-	-	-	-	-	-	-	-	-	-	-	-
-	-	-	-	15	15	-	2	12	41	53	-	-	-	-	-	-	-	-	-	-	-
-	27	-	-	8	35	-	126	199	74	273	-	-	-	-	-	-	-	-	-	-	1
-	26	-	-	11	37	-	158	249	98	347	-	-	-	-	-	-	-	-	-	-	-
-	28	-	-	32	60	-	157	218	225	443	-	-	-	-	-	-	-	-	-	-	-
-	28	-	-	41	69	-	176	345	247	592	-	-	-	-	-	-	-	-	-	-	-
-	-	-	-	-	-	-	-	-	-	-	-	-	-	-	-	-	-	-	-	-	-
-	26	-	-	8	34	-	116	161	52	213	-	-	-	-	-	-	-	-	-	-	-
-	-	-	-	-	-	-	-	-	-	-	-	-	-	-	-	-	-	-	-	-	-
-	26	-	-	9	35	-	112	149	80	229	-	-	-	-	-	-	-	-	-	-	-

(2) 収去試験結果の概要

表 1 - (2) - ア 食品等の収去試験の状況

(単位：件)

保健所	松戸保健所			野田保健所			処分状況				他 機 関 へ の 通 知	物品関連				備 考	
	検査数		違 反 検 体 数	検査数		違 反 検 体 数	成 分 規 格 違 反	使 用 基 準 違 反	添 加 物 の 他	そ の 他		廃 棄	再 生 転 用	返 品 回 収	そ の 他		
	検 査 体 数	検 査 項 目 数		検 査 体 数	検 査 項 目 数												
平成 22 年 度	197	1,218	-	124	1,417	-	-	-	-	-	-	-	-	-	-	-	-
平成 23 年 度	145	1,253	-	98	1,151	1	-	1	-	-	-	1	-	-	-	-	-
魚 介 類	8	32	-	-	-	-	-	-	-	-	-	-	-	-	-	-	-
冷凍食品	無加熱摂取冷凍食品	1	88	-	-	-	-	-	-	-	-	-	-	-	-	-	-
	凍結直前に加熱された 加熱後摂取冷凍食品	-	-	-	3	264	-	-	-	-	-	-	-	-	-	-	-
	凍結直前未加熱の加熱 後摂取冷凍食品	2	176	-	10	20	-	-	-	-	-	-	-	-	-	-	-
	生食用冷凍魚介類	-	-	-	-	-	-	-	-	-	-	-	-	-	-	-	-
魚介類加工品（かん詰・びん詰 を除く）	-	-	-	-	-	-	-	-	-	-	-	-	-	-	-	-	-
肉卵類及びその加工品（かん詰・びん詰 を除く）	15	89	-	-	-	-	-	-	-	-	-	-	-	-	-	-	-
乳 製 品	-	-	-	-	-	-	-	-	-	-	-	-	-	-	-	-	-
乳類加工品（アイスクリーム 類を除きマーガリンを含む）	-	-	-	-	-	-	-	-	-	-	-	-	-	-	-	-	-
アイスクリーム類・氷菓	-	-	-	-	-	-	-	-	-	-	-	-	-	-	-	-	-
穀類及びその加工品（かん詰・びん詰 を除く）	-	-	-	6	12	1	-	1	-	-	-	1	-	-	-	-	-
野菜類・果物及びその加工品 （かん詰・びん詰を除く）	43	454	-	25	149	-	-	-	-	-	-	-	-	-	-	-	-
菓 子 類	17	92	-	16	128	-	-	-	-	-	-	-	-	-	-	-	-
清 涼 飲 料 水	-	-	-	6	91	-	-	-	-	-	-	-	-	-	-	-	-
酒 精 飲 料	-	-	-	4	352	-	-	-	-	-	-	-	-	-	-	-	-
氷 雪	-	-	-	-	-	-	-	-	-	-	-	-	-	-	-	-	-
水	-	-	-	-	-	-	-	-	-	-	-	-	-	-	-	-	-
缶 詰 ・ び ん 詰 食 品	-	-	-	-	-	-	-	-	-	-	-	-	-	-	-	-	-
そ の 他 の 食 品	59	322	-	28	135	-	-	-	-	-	-	-	-	-	-	-	-
添加物	化学的合成品及びその 製	-	-	-	-	-	-	-	-	-	-	-	-	-	-	-	-
	その他の添加物	-	-	-	-	-	-	-	-	-	-	-	-	-	-	-	-
器 具 及 び 容 器 包 装	-	-	-	-	-	-	-	-	-	-	-	-	-	-	-	-	-
お も ち や	-	-	-	-	-	-	-	-	-	-	-	-	-	-	-	-	-
そ の 他	-	-	-	-	-	-	-	-	-	-	-	-	-	-	-	-	-
乳	-	-	-	-	-	-	-	-	-	-	-	-	-	-	-	-	-

表 1 - (2) - イ 簡易検査実施状況

(単位：件)

保健所 区分 測定項目	松戸保健所			野田保健所			合 計		
	実 施 施 設 数	不 適 数	測 定 数	実 施 施 設 数	不 適 数	測 定 数	実 施 施 設 数	不 適 数	測 定 数
平成 22 年 度	347	186	1,127	72	16	279	419	202	1,406
平成 23 年 度	350	277	1,062	108	32	377	458	309	1,439
食 品	-	-	-	-	-	-	-	-	-
容 器 包 装	145	262	840	44	29	311	189	291	1,151
水	205	15	222	64	3	66	269	18	288
そ の 他	-	-	-	-	-	-	-	-	-

(3) 監視現場測定実施状況

表 1 - (3) 監視現場測定実施状況

(単位：件)

保健所 区分 測定項目	松戸保健所			野田保健所			合 計		
	実 施 施 設 数	不 適 数	測 定 数	実 施 施 設 数	不 適 数	測 定 数	実 施 施 設 数	不 適 数	測 定 数
平成 22 年 度	297	34	1,558	65	10	361	362	44	1,919
平成 23 年 度	259	252	1,870	62	18	376	321	270	2,246
温 度	115	246	1,164	18	16	156	133	262	1,320
照 度	144	6	706	44	2	220	188	8	926
紫 外 線 照 射	-	-	-	-	-	-	-	-	-
そ の 他	-	-	-	-	-	-	-	-	-

(4) 違反食品等処理状況

表 1 - (4) 違反食品等処理状況

(単位：件)

保健所 区分 条 項	松戸保健所		野田保健所		合 計		処 置					在 庫 な し	備 考
	県 内 産	県 外 産	県 内 産	県 外 産	県 内 産	県 外 産	廃 棄	再 生 転 用	適 正 改 善	返 品 回 収	そ の 他		
	平成 22 年度	1	-	-	-	1	-	-	-	-	-		
平成 23 年度	-	-	1	-	1	-	1	-	-	-	-	-	
第 6 条 1 号 腐 敗 変 敗	-	-	-	-	-	-	-	-	-	-	-	-	
2 号 有 毒 有 害	-	-	-	-	-	-	-	-	-	-	-	-	
3 号 病 原 微 生 物	-	-	-	-	-	-	-	-	-	-	-	-	
4 号 不 潔 異 物	-	-	-	-	-	-	-	-	-	-	-	-	
そ の 他	-	-	-	-	-	-	-	-	-	-	-	-	
第 11 条 2 項 細 菌 等	-	-	-	-	-	-	-	-	-	-	-	-	
添 加 物	-	-	1	-	1	-	1	-	-	-	-	-	
そ の 他	-	-	-	-	-	-	-	-	-	-	-	-	
第 19 条 2 項 表 示	-	-	-	-	-	-	-	-	-	-	-	-	

(5) 衛生教育実施状況

表 1 - (5) 衛生教育実施状況

対 象 者	松戸保健所		野田保健所		計	
	延回数	延受講者数	延回数	延受講者数	延回数	延受講者数
総 数	8	952	-	-	8	952
食品関係従事者	8	952	-	-	8	952
消費者等	-	-	-	-	-	-

監查指導課

監査指導課事業概要

平成 16 年 4 月の組織変更により、監査指導課が設置され、県本庁や支庁で行っていた社会福祉法人及び社会福祉施設等（以下「社会福祉法人等」という。）の監査指導業務が健康福祉センター（保健所）に移管された。

1 監査指導業務の概要

- (1) 社会福祉事業を経営する社会福祉法人（財団法人を含む。）の運営管理及び会計管理についての指導監査
- (2) 社会福祉施設（救護施設，特別養護老人ホーム等の老人福祉施設，身体障害者及び知的障害者のための更生援護施設，保育所等の児童福祉施設及び精神障害者社会復帰施設等）の運営管理，入所（利用）者の処遇及び会計管理についての指導監査
- (3) 認可外保育施設の立入調査・有料老人ホームの立入検査
- (4) 介護保険指定事業所及び障害福祉サービス事業所の実地指導

2 所轄する地域

- (1) 松戸健康福祉センター（保健所）管内・・・松戸市・流山市・我孫子市
- (2) 野田健康福祉センター（保健所）管内・・・野田市
- (3) 中核市保健所管内・・・柏市（県が所管する社会福祉法人等）

3 監査等の実施状況

- (1) 社会福祉法人等の指導監査や介護保険指定事業所の実地指導等は、県の「社会福祉法人及び社会福祉施設指導監査要綱」及び国が定める「指導監査要綱」や「施設等の人員，設備及び運営に関する基準」等に基づいて、社会福祉法人等の適正かつ円滑な運営の確保を図るため、計画的に実施している。
- (2) 主な指導事項
 - ア 社会福祉法人については、定款，役員を選任関係，財産管理・予算の状況に関する事項等である。
 - イ 社会福祉施設については、事故・災害防止対策，給食・衛生管理の状況及び財務管理の状況に関する事項等である。
 - ウ 認可外保育施設及び有料老人ホームについては、施設の構造や設備，運営に関する事項等である。
 - エ 介護保険指定事業所等については、国の基準に定める人員の配置，業務運営，介護報酬の算定に関する事項等である。

1 社会福祉法人等監査実施状況

表 1 - (1) 社会福祉法人等の監査（指導）状況

区分		平成 23 年度			実 績		
		法人数 A	当初 計画数 B	計画率 B/A	実施数 D	うち、実地監 査・指導	実施率 D/B
社会福祉法人		75	73	97.3	76	76	104.1
1 社会福祉協議会		4	4	100.0	4	4	100.0
2 施設を運営するもの		71	69	97.2	72	72	104.3
内 訳	第一種経営	34	32	94.1	33	33	103.1
	第二種経営	37	37	100.0	39	39	105.4
3 施設を運営しないもの		0	0	0.0	0	0	0.0
公益法人		0	0	0.0	0	0	0.0
1 施設を運営するもの		0	0	0.0	0	0	0.0
内 訳	第一種経営	0	0	0.0	0	0	0.0
	第二種経営	0	0	0.0	0	0	0.0
児童福祉行政（市町村）		4	4	100.0	4	4	100.0
計		79	77	97.5	80	80	103.9

(注) 1 第一種経営とは、主として第一種社会福祉事業を運営するもの。

2 第二種経営とは、主として第二種社会福祉事業を運営するもの。

表 1 - (2) 社会福祉施設等の監査（指導）状況

区分		平成 23 年度			実 績			
		施設等数 A	当初 計画数 B	計画率 B/A	実施数 D	うち、実地監 査・指導	実施率 D/B	
社会 福祉 施設	救護施設	0	0	0.0	0	0	0.0	
	老人福祉施設	39	38	97.4	39	39	102.6	
	指定障害者支援施設	4	4	100.0	6	6	150.0	
	知的障害者援護施設	12	12	100.0	8	8	66.7	
	児童福祉施設	119	119	100.0	112	87	94.1	
	内 訳	障害児施設	9	9	100.0	9	9	100.0
		児童自立支援施設	0	0	0.0	0	0	0.0
		乳児院	0	0	0.0	0	0	0.0
		児童養護施設	1	1	100.0	1	1	100.0
		母子生活支援施設	0	0	0.0	0	0	0.0
		保育所	109	109	100.0	102	77	93.6
	婦人保護施設	0	0	0.0	0	0	0.0	
	精神障害者社会復帰施設	1	1	100.0	1	1	100.0	
	認可外保育施設	29	29	100.0	31	31	106.9	
	有料老人ホーム	59	29	49.2	29	29	100.0	
介護保険指定事業所	750	200	26.7	252	252	126.0		
障害者福祉サービス事業所	350	120	34.3	143	143	119.2		
計	1,363	552	40.5	621	596	112.5		

(注) 実績欄の実施数と「うち、実地監査・指導」との差は「書面監査・指導」数である。

合計	1,442	629	43.6	701	676	111.4
----	-------	-----	------	-----	-----	-------

地域資料編

地域資料編

1 管内の地域特性 (1) 人口

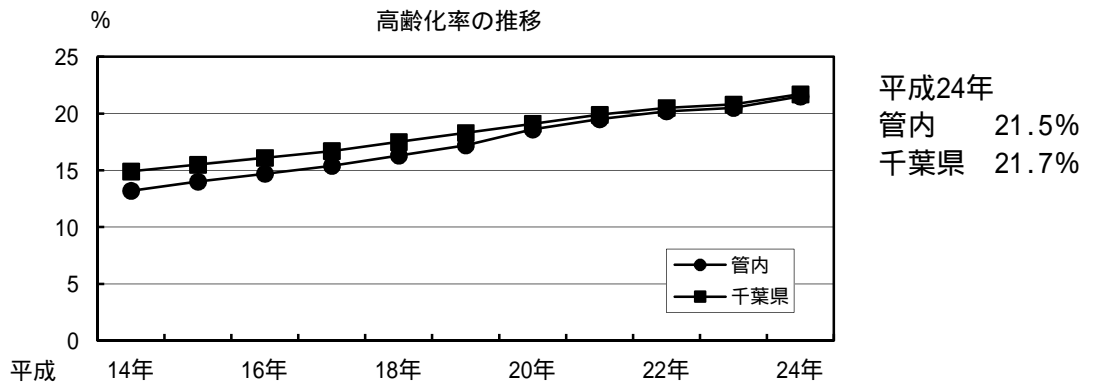
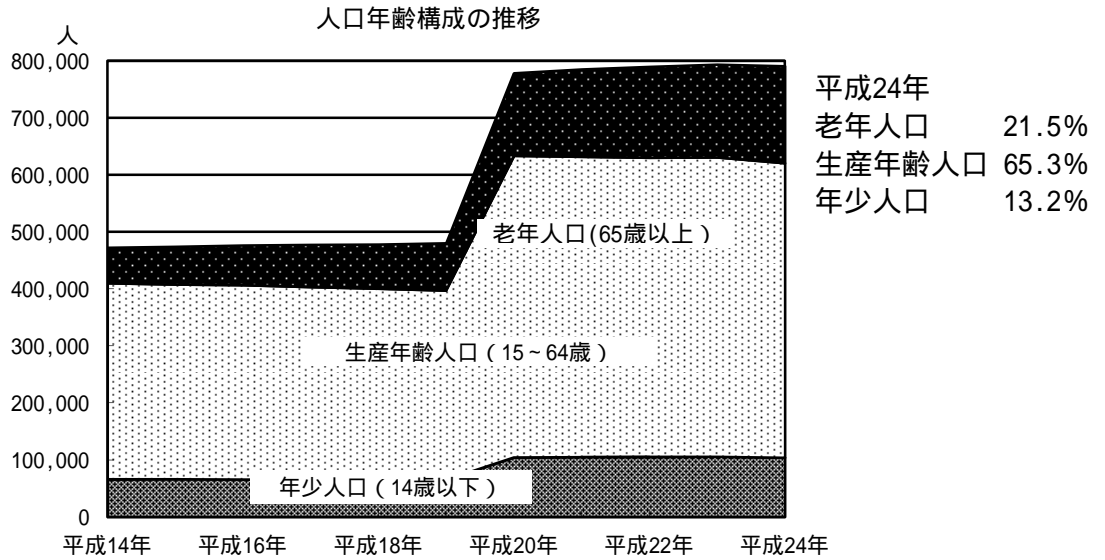

(注) 表の数値は千葉県年齢別・町丁字別人口(各年4月1日現在)による

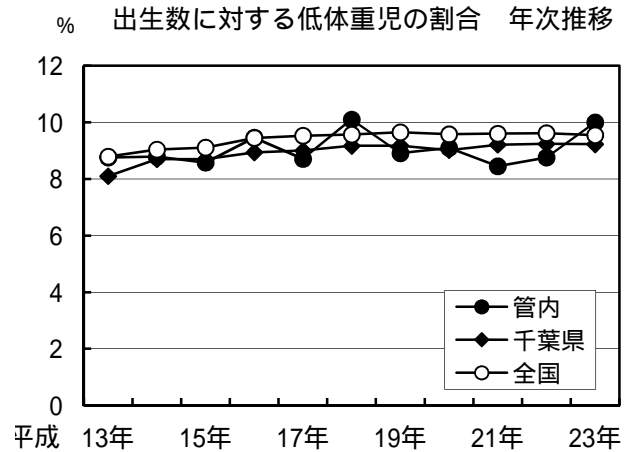
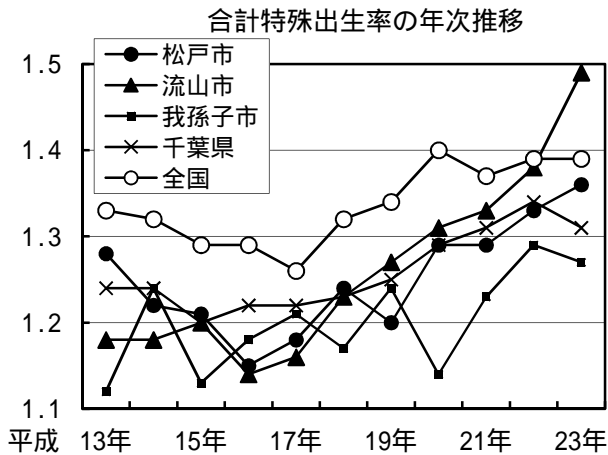

(注) 表の数値は人口動態統計による

(2) 死亡

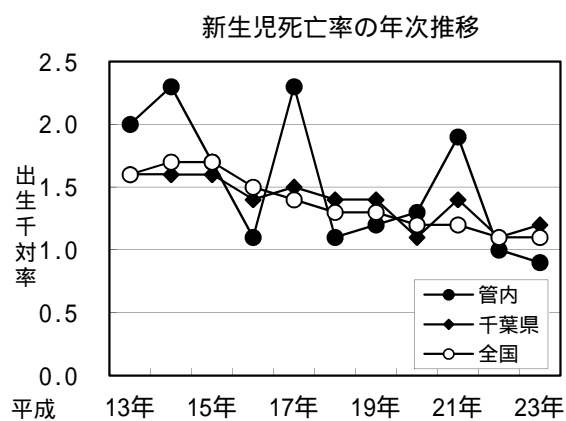
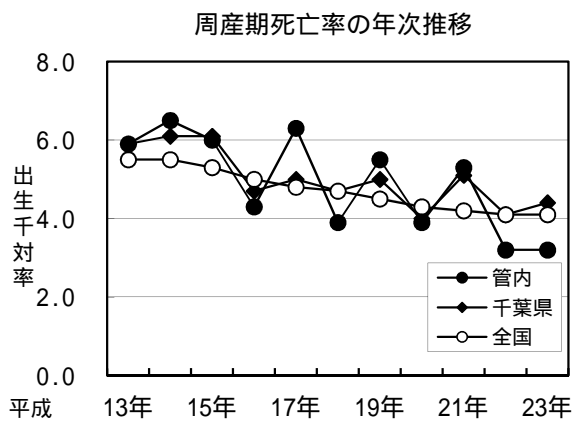

(注) 表の数値は人口動態統計による

(3) 婚姻・離婚

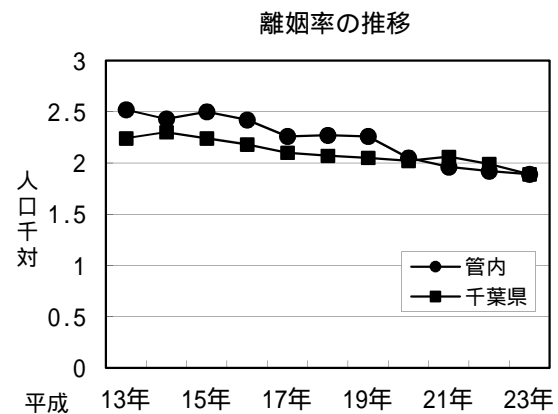
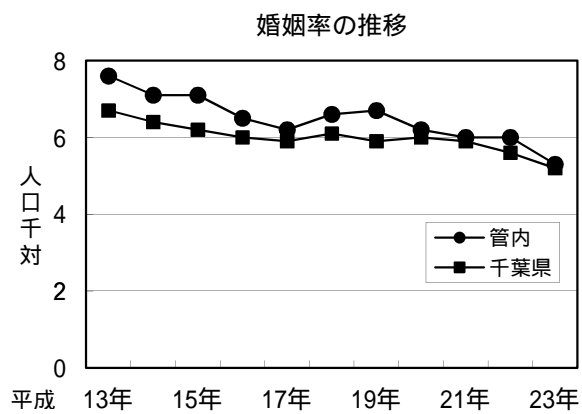

(注) 表の数値は人口動態統計による

2 母子保健事業

(1) 1歳6か月児健康診査

表2 - (1) - ア 一般健康診査実施状況 (人)

区分 市町別	実 施 回 数	対 象 者 数	受 診 者 数	受 診 率 (%)	健康管理上注意すべき者			内 訳 (延 数)				
					実 数 計	延 身 体 数 面	延 精 神 数 面	要 治 療	管 理 機 中 関	観 経 過 観 察	下 精 検 力 行 ド	そ の 他
松 戸 市	85	4,321	4,085	94.5	1,364	903	801	1	647	816	227	13
流 山 市	26	1,877	1,755	93.5	611	179	432	30	56	492	18	15
我 孫 子 市	18	1,119	1,035	92.5	369	102	348	-	40	407	3	-
管 内 合 計	129	7,317	6,875	94.0	2,344	1,184	1,581	31	743	1,715	248	28

表2 - (1) - イ 歯科健康診査実施状況 (人)

区分 市町別	回 数	対 象 者 数	受 診 者 数	むし歯の 総 数 (本)	むし歯の型別分類 (実)							
					むし歯のない者			むし歯のある者				
					O ₁ 型	O ₂ 型	不詳	A型	B型	C型	不詳	計
松 戸 市	85	4,321	4,082	389	883	3,065	-	116	14	4	-	134
流 山 市	26	1,877	1,753	57	439	1,291	-	20	2	1	-	23
我 孫 子 市	18	1,119	1,035	96	991	17	-	20	4	3	-	27
管 内 合 計	129	7,317	6,870	542	2,313	4,373	-	156	20	8	-	187

(注) O₁型:むし歯なし。歯もきれい。 O₂型:むし歯なし。歯きたない。

A型:奥歯または前歯にむし歯 B型:奥歯と前歯にむし歯。 C型:下前歯にもむし歯

(2) 3歳児健康診査

表2 - (2) - ア 一般健康診査実施状況 (人)

区分 市町別	対 象 者 数	受 診 者 数	受 診 率 (%)	健康管理上注意すべき者			内 訳 (延 数)				
				実 数 計	延 身 体 数 面	延 精 神 数 面	要 治 療	管 理 機 中 関	観 経 過 観 察	下 精 検 力 行 ド	そ の 他
松 戸 市	4,214	3,766	89.4	1,504	1,475	542	8	587	820	565	37
流 山 市	1,718	1,560	90.8	70	81	24	11	16	37	11	30
我 孫 子 市	1,106	960	86.8	444	532	304	-	95	697	44	-
管 内 合 計	7,038	6,286	89.3	2,018	2,088	870	19	698	1,554	620	67

表 2 - (2) - イ 歯科健康診査実施状況 (人)

区分 市町別	対象者数	受診者数	むし歯 の総数	むし歯の型別分類					軟組織の 異常	咬合 異常	その他 の異常
				A型	B型	C型	不詳	計			
松戸市	4,204	3,750	3,505	535	277	53	-	865	46	314	803
流山市	1,718	1,558	733	170	58	4	-	232	4	207	137
我孫子市	1,106	956	670	115	45	18	-	178	74	146	106
管内合計	7,028	6,264	4,908	820	380	75	-	1,275	124	667	1,046

A型：奥歯または前歯にむし歯

B型：奥歯と前歯にむし歯

C型：下前歯にもむし歯

表 2 - (2) - ウ 眼科健康診査実施状況 (人)

区分 市町別	一 次 健 診			二 次 健 診						
	対象者数	受診者数	受診率 (%)	対象者数	受診者数	受診率 (%)	異常 なし	経過 観察	異常あり	
									病院紹介	精検カード
松戸市	3,766	3,766	100.0	1,043	1,043	100	832	-	10	201
流山市	1,718	1,560	90.8	338	200	59.2	144	17	-	39
我孫子市	1,106	960	86.8	303	308	101.7	259	14	-	35
管内合計	6,590	6,286	95.4	1,684	1,551	92.1	1235	31	10	275

表 2 - (2) - エ 耳鼻咽喉科健康診査実施状況 (人)

区分 市町別	一 次 健 診			二 次 健 診						
	対象者数	受診者数	受診率 (%)	対象 者数	受診者 数	受診率 (%)	異常 なし	経過 観察	異常あり	
									病院紹介	精検カード
松戸市	3,766	3,766	100	-	-	-	-	-	-	-
流山市	1,718	1,560	90.8	67	29	43.3	13	2	14	-
我孫子市	1,106	960	86.8	-	-	-	-	-	-	-
管内合計	6,590	6,286	95.4	67	29	43.3	13	2	14	-

3 予防接種事業

(1) 定期予防接種実施事業

市町村 年度	疾病			三混(百・ジフ・破)			二混(ジフ・破)			日本脳炎			急性灰白髄炎			MR(麻・風)		
	対象者	実施者	実施率	対象者	実施者	実施率	対象者	実施者	実施率	対象者	実施者	実施率	対象者	実施者	実施率	対象者	実施者	実施率
平成 21 年度	27,796	27,925	100.5	6,991	5,297	75.8	27,747	14,529	52.4	13,892	10,425	75.0	27,463	24,313	88.5			
平成 22 年度	27,896	28,600	102.5	7,075	5,661	80	27,581	27,797	100.8	13,336	14,677	110.1	27,881	24,908	89.3			
平成 23 年度	27,168	26,957	99.2	7,195	5,743	79.8	27,399	38,008	138.7	13,634	8,935	65.5	27,338	24,647	90.2			
松 戸 市	16,156	15,780	97.7	4,529	3,435	75.8	16,441	23,605	143.6	8,118	5,256	64.7	16,624	14,821	89.2			
流 山 市	6,960	6,987	100.4	1,424	1,333	93.6	6,387	6,032	94.4	3,464	2,453	70.8	6,096	5,546	91.0			
我 孫 子 市	4,052	4,190	103.4	1,242	975	78.5	4,571	8,371	183.1	2,052	1,226	59.7	4,618	4,280	92.7			

(2) 予防接種健康被害発生状況

疾病 年度	三混(百・ジフ・破)	二混(ジフ・破)	日本脳炎	急性灰白 髄 炎	MR(麻・風)	BCG
平成 21 年度	-	-	-	-	-	-
平成 22 年度	-	-	-	-	-	1
平成 23 年度	-	-	-	-	-	-

4 保健施設設置状況

(1) 保健福祉センター

(平成24年3月31日現在)

市町村名	名 称	所 在 地	電話番号
松 戸 市	中央保健福祉センター	松戸市竹ヶ花 74-3	047-366-7489
松 戸 市	小金保健福祉センター	松戸市小金2 ピコティ西館3階	047-346-5601
松 戸 市	健康福祉会館常盤平保健福祉センター	松戸市五香西 3-7-1	047-384-1333
流 山 市	流山市保健センター	流山市西初石 4-1433-1	04-7154-0331
我孫子市	我孫子市保健センター	我孫子市湖北台 1-12-16	04-7185-1126

(2) 介護老人保健施設

(平成24年3月31日現在)

名 称	所 在 地	電 話 番 号	定 員
栗ヶ沢デイホーム	松戸市栗ヶ沢 789-33	047-385-5575	46
松戸市立福祉医療センター梨香苑	松戸市高塚新田 123-13	047-391-5500	50
偕楽園	松戸市西馬橋幸町 23	047-340-1300	100
千の星・松戸	松戸市串崎新田 189-4	047-398-7811	100
まつど徳洲苑	松戸市幸田 180-1	047-309-7172	100
シルバークエア松戸	松戸市串崎新田 172-1	047-311-0303	100
東京おりーぶ苑	松戸市金ヶ作 276-28	047-311-0777	100
あきやまの郷	松戸市高塚新田 484-1	047-312-8121	100
ナーシングプラザ流山	流山市前ヶ崎 248-1	04-7145-0111	120
ハートケア流山	流山市小屋 146-1	04-7178-2200	120
我孫子ロイヤルケアセンター	我孫子市中峠 2614	04-7181-5611	150
エスペーロ	我孫子市布佐 834-28	04-7189-1112	95
クレオ	我孫子市我孫子 1855-4	04-7179-7700	100
葵の園・我孫子	我孫子市柴崎字山王作 137-1	04-7182-1165	100
計 14ヶ所			

(3) 訪問看護ステーション

(平成24年3月31日現在)

	名 称	所 在 地	電話番号
1	北松戸訪問看護ステーション	松戸市上本郷2089	047-364-1712
2	新松戸ロイヤル訪問看護ステーション	松戸市新松戸1-401-1	047-344-8540
3	ハynes訪問看護ステーション	松戸市松戸1291-4 コスモ松戸ステーションビュー107	047-363-6791
4	松戸市東松戸訪問看護ステーション	松戸市高塚新田123-13	047-391-2733
5	栗ヶ沢訪問看護ステーション	松戸市栗ヶ沢789-22	047-385-1933
6	みやこ台訪問看護ステーション	松戸市三矢小台3-9-10	047-331-2751
7	松戸なのはな訪問看護ステーション	松戸市新松戸4-2-2 ⅨⅨ新松戸ビル3F	047-340-6615
8	大倉記念訪問看護ステーション	松戸市大谷口133-1	047-341-5711
9	セコム松戸訪問看護ステーション	松戸市小根本45-5 栄久ビル401	047-703-6400
10	松戸神経内科訪問看護ステーション	松戸市旭町1-160	047-349-5520
11	スマイルリハ訪問看護ステーション松戸	松戸市稔台1-8-6-205	047-349-5520
12	あい訪問看護ステーション	松戸市常盤平1-22-4-102	047-394-6366
13	常盤平訪問看護ステーション	松戸市常盤平7-5-10	047-311-8777
14	訪問看護ステーションあおぞら	松戸市新松戸4-251ダイカンプラザ 2階205号	047-309-7500
15	訪問看護サボテン	松戸市金ヶ作408-342 スカイコート五香408	047-311-8886
16	めいと訪問看護ステーション	松戸市大金平2-67-1	047-312-0505
17	元気訪問看護ステーション	松戸市中根517	047-331-3003
18	たんぼぼ訪問看護ステーション	流山市三輪野山410ルネッサンス103号	04-7156-7802
19	訪問看護ステーションすぴか	流山市前平井 120 リュージュ 001	04-7134-2122
20	流山市訪問看護ステーション	流山市平和台 2-1-2	04-7159-6655
21	心愛訪問看護ステーション	流山市鱈ヶ崎 2-1	04-7159-5700
22	初石訪問看護ステーション	流山市東初石 2-133-1-1 ヴィラ初石 1階	04-7155-8841
23	花いちもんめ訪問看護ステーション	流山市東初石 3-103-67	04-7178-2608
24	訪問看護ステーションあびこ	我孫子市つくし野 131-6	04-7184-2827
25	わかくさ訪問看護ステーション	我孫子市下ヶ戸 1811-5	04-7165-4751
26	訪問看護ステーションふさ	我孫子市布佐834-28	04-7189-1114
27	訪問看護ステーションあらき	我孫子市南新木1-6-3	04-7138-6658
28	訪問看護ステーションまど	我孫子市寿2-13-29	04-7192-8537

5 学会・研究会における発表（図書執筆・取材も含む）

(1) 学会・研究会

発 表 演 題	発 表 者		発 表		
	職	氏 名	年月日	場 所	学 会 等 の 名 称
保育所における感染対策に対する保健所のアプローチについて（２）～マニュアル作成サポート～	主任保健師	古賀 晴美	23.10.19 ～21	秋田県民会館・アトリオン・キャッスルホテル	第70回日本公衆衛生学会
保育施設における感染対策上の課題の検討	主任保健師	古賀 晴美	24.2.9	千葉市文化センター	千葉県公衆衛生学会
災害時に在宅医療機器を使用している児への支援体制の構築～在宅医療機器使用児の連絡体制の充実と計画停電の手引き作成～	主任保健師	山本 裕香	24.2.9	千葉市文化センター	千葉県公衆衛生学会
思春期の子ども達の不登校支援における地域連携体制整備に向けて	主任保健師	監物 かおり	24.2.9	千葉市文化センター	千葉県公衆衛生学会
アンケート調査から考える保育所感染症研修会の効果と今後の課題	技師	棟方 里香	24.3.1	千葉県教育会館	千葉県保健師活動業務研究会

6 表彰関係一覧表

表 彰 区 分	氏名・名称	業 種 等	表彰年月日	大 会 名 等
第15回「チヨダ地域保健推進賞」	山本 裕香	保健師	23.11.1	財団法人 千代田健康開発事業団
厚生労働大臣表彰 (食品衛生功労)	坂本 光一	乳類販売業	23.10.21	厚生労働大臣表彰式
千葉県知事表彰 (口腔保健事業功労者)	小川 博章	歯科医師	23.11.17	千葉県口腔保健大会
(母子保健事業功労者)	水木 禮子	保健師	24.3.26	千葉県母子保健事業功労者表彰授与式
(看護功労賞)	山崎 由美子	看護師	23.5.14	千葉県看護功労者知事表彰式
(食品衛生功労者)	發知 文衛	飲食店営業	23.11.10	千葉県食品衛生大会
(食品衛生優良施設)	鳩谷 操	飲食店営業	"	"
(給食功労者)	甲子屋 有限会社大正堂	菓子製造業	"	"
	河野 澄子	給食従事者	23.9.28	千葉県栄養改善大会
千葉県健康福祉部長表彰 (優良調理師)	今井 泰雄	調理師	23.10.19	千葉県調理師大会

保健所長表彰 (食品衛生功労者)	笠原 孝夫	飲食店営業	23.12.1	食品衛生表彰式
	北見 公一	飲食店営業	"	"
	石山 勇夫	飲食店営業	"	"
	深沢 勝洋	飲食店営業	"	"
	松村 勇人	飲食店営業	"	"
	伊澤 誠美	菓子製造業	"	"
	元江 裕之	飲食店営業	"	"
	角頼 賢治	食肉販売業	"	"
	長本 秀男	飲食店営業	"	"
(食品衛生優良施設)	有限会社ゼ フィール	飲食店営業	"	"
	石井牛乳店	乳類販売業	"	"
	コーヒー& ランチ	飲食店営業	"	"
	レ・ポレン			
	有限会社満 留賀	飲食店営業	"	"
	成忠	飲食店営業	"	"
	一汁三菜	飲食店営業	"	"
	中政	飲食店営業	"	"
	有限会社 旭庵	飲食店営業	"	"
	居酒屋 瀧	飲食店営業	"	"
(優良調理師)	吉田 勝政	調理師	23.5.10	松戸調理師会定期総会

7 松戸健康福祉センター（松戸保健所）案内

1. 名称 千葉県松戸健康福祉センター（松戸保健所）
2. 所在地 千葉県松戸市小根本7 東葛飾合同庁舎 2階・3階
電話 047-361-2121 F A X 047-367-7554
3. 交通 J R 常磐線・新京成線「松戸」駅下車 徒歩7分
4. 案内図

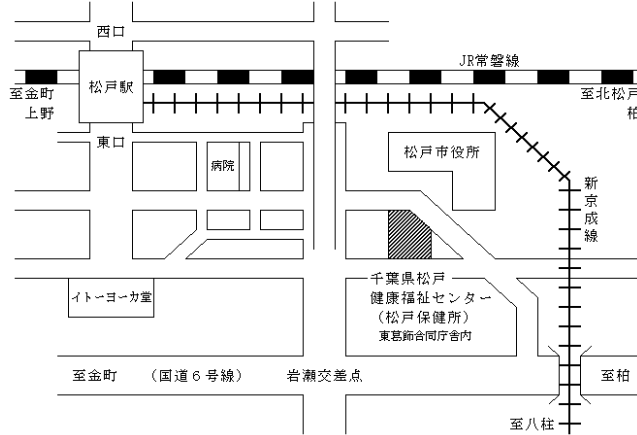

5. 庁舎平面図

東葛飾合同庁舎 2階

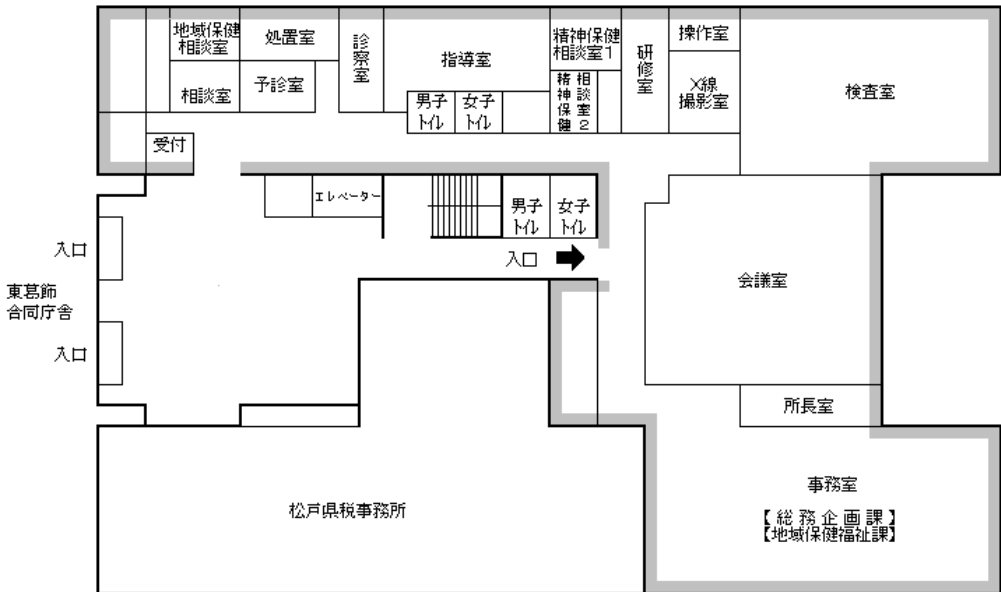

東葛飾合同庁舎 3階

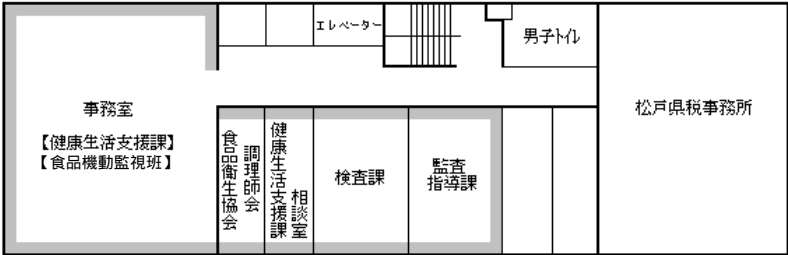

8 松戸健康福祉センター（松戸保健所）我孫子連絡所案内

1. 名 称 松戸健康福祉センター（松戸保健所）我孫子連絡所
2. 所 在 地 我孫子市湖北台 1 - 1 2 - 1 6 我孫子市保健センター 3 階
電話 04-7187-1805
3. 交 通 J R 成田線「湖北」駅下車 徒歩 3 分
4. 案 内 図

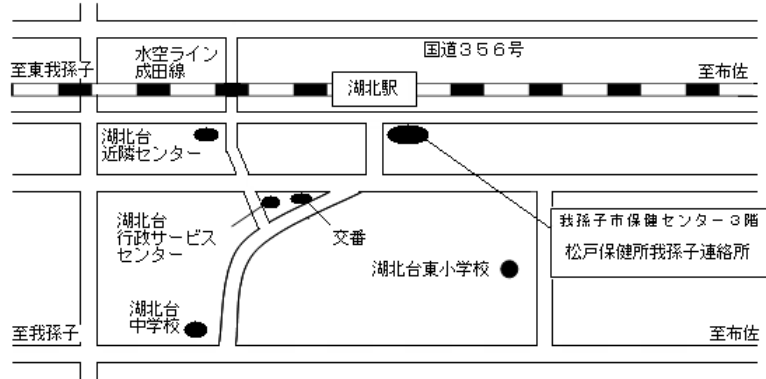

千葉県松戸健康福祉センター（松戸保健所）
事業年報

平成 23 年度版

平成 24 年 10 月 印刷・発行

【編集及び発行者】

千葉県松戸健康福祉センター（千葉県松戸保健所）
センター長（所長） 新 玲子
