

令和5年度

事業年報

千葉県君津保健所

(千葉県君津健康福祉センター)

はじめに

令和5年度 千葉県君津保健所（君津健康福祉センター：以下、君津保健所）の事業年報をお届けします。保健・医療・福祉などの資料として活用していただければ幸いです。

健康福祉センターは、公衆衛生の拠点として、地域の皆様の健康・福祉を支えるために様々な業務を行っています。ここ君津保健所は、木更津市、君津市、富津市、袖ヶ浦市の4市を担当しており、この地域の人口は約32万人。千葉県の約14%の広さです。

令和2年の年明けから新型コロナウイルス感染症（以下、新型コロナ感染症）が、世界中で大流行し、日本でも多数の人が感染しました。君津保健所でも、業務のかなりの部分を、この感染症の対応に向けています。様々な行動に制限がかかり、保健所も本来の業務に大きく影響しました。令和5年5月に新型コロナ感染症が「5類感染症」に移行後、対処方法も大きく変わり、保健所は通常業務に戻りました。

令和6年1月、能登半島を襲った大地震と津波の被害は大きく、多数の人が被害を受け、現在も復興がおこなわれています。同様の大規模災害が千葉県で発生した場合を考えながら、日頃の防災体制を見直す必要を感じています。

さて、保健所が行っている業務は感染症対策、防災対策ではありません。保健・医療・福祉などに関する様々な業務を行っています。

この事業年報で君津保健所の業務内容に理解を深めていただければ幸いです。

今後も皆様のご支援、ご協力をいただきながら、公衆衛生や福祉の向上、健康推進に関する取組を進めてまいります。

令和6年9月

千葉県君津健康福祉センター（君津保健所）

センター長（所長）

金井 要

目 次

| | | | |
|----------------------------|-------|-------------------------|---------|
| I 総括 | 1～13 | IV 地域福祉課の業務概要 | 79～89 |
| 1 沿革 | 1 | 1 福祉関係事業 | 79 |
| 2 概要 | 4 | V 疾病対策課の業務概要 | 90～113 |
| 3 管内の状況 | 5 | 1 結核予防事業 | 91 |
| 4 健康相談 | 9 | 2 感染症予防事業 | 100 |
| 5 各種委員会 | 10 | 3 エイズ対策事業 | 109 |
| 6 機構及び事務内容 | 12 | 4 原爆被爆者対策事業 | 112 |
| 7 職員数及び配置状況 | 13 | VI 生活衛生課の業務概要 | 114～137 |
| II 総務企画課（総務課・企画課） の業務概要 | 14～32 | 1 食品衛生事業 | 114 |
| 1 歳入・歳出決算 | 14 | 2 狂犬病予防事業及び動物愛護 管理事業 | 123 |
| 2 医務関係 | 16 | 3 環境衛生事業 | 127 |
| 3 薬務関係 | 19 | VII 検査課の業務概要 | 138～144 |
| 4 献血推進事業 | 23 | 1 臨床及び細菌検査業務 | 139 |
| 5 地域保健医療計画の推進 | 23 | 2 食品衛生検査業務 | 140 |
| 6 厚生統計調査 | 24 | 3 健康危機管理検査業務 | 141 |
| 7 協議会・委員会の開催状況 | 30 | 4 精度管理事業 | 144 |
| 8 保健所保健・福祉サービス 調整推進事業 | 30 | VIII 食品機動監視課の業務概要 | 145～152 |
| 9 地域保健従事者研修・保健所 実習 | 31 | 1 食品衛生監視事業 | 145 |
| 10 広報・啓発事業 | 32 | IX 監査指導課の業務概要 | 153～154 |
| 11 地域防災対策 | 32 | 1 指導監査等業務の概要 | 153 |
| III 地域保健課の業務概要 | 33～78 | 2 監査指導課の所管区域 | 153 |
| 1 保健師関係指導事業 | 33 | 3 指導監査等の実施状況等 | 153 |
| 2 母子保健事業 | 37 | X 資料編 | 155～161 |
| 3 成人・老人保健事業 | 46 | 1 市町村保健センター | 155 |
| 4 一人ひとりに応じた健康支援 事業 | 47 | 2 学会・研究会における発表 | 158 |
| 5 総合的な自殺対策推進事業 | 48 | 3 表彰関係一覧表 | 159 |
| 6 地域・職域連携推進事業 | 49 | | |
| 7 栄養改善事業 | 51 | | |
| 8 歯科保健事業 | 62 | | |
| 9 精神保健福祉事業 | 63 | | |
| 10 肝炎治療特別促進事業 | 69 | | |
| 11 肝がん・重度肝硬変治療 研究促進事業 | 70 | | |
| 12 難病対策事業 | 70 | | |
| 13 受動喫煙対策 | 76 | | |
| 14 市町村支援 | 77 | | |

凡 例

- 1 各表、図は、年とあるものは1月～12月の暦年、年度とあるものは、4月～翌年3月の会計年度である。
- 2 各表中、年号表示のない資料は、令和5年度分（令和5年4月1日～令和6年3月31日）
- 3 各表欄外の注を参照のこと。
- 4 各表の数字は、単位未満を四捨五入してある。したがって、合計表と内訳の計が一致しない場合がある。
- 5 各表の符号は、特にことわりのないほかは、次のとおりである。
 - 「0」掲載単位に満たないもの
 - 「－」該当なし
 - 「…」事実不詳又は資料なし
 - 「△」減少を示す
 - 「r」既発表の数字を修正したもの

I 総括

1 沿革

わが国の公衆衛生行政は、明治の初め数回にわたるコレラの流行を契機に防疫対策を中心として開始された。

その後、明治末期から大正・昭和初期にかけての社会の進歩は著しく、これに対応し公衆衛生行政も変容してきた。

すなわち、大正8年には妊産婦、乳幼児に対する健康相談所が各都市に設けられ、大正11年には簡易生命保険の被保険者のための簡易保険相談所が、昭和6年には結核予防相談所が、さらに、昭和9年には健康保険相談所が設けられるなど、健康保険に関する各種の相談所による公衆衛生行政が推進された。

しかし、これらの対象は各種被保険者に限られ、その目的も母子の健康や結核予防が主となり、広く国民に対する健康増進及び疾病の予防上からは充分ではなかった。

昭和12年に初めて保健所法が制定され、衛生思想の普及、結核の予防、母子に関する健康や栄養の改善、その他公衆衛生全般にわたる指導を総合的に行う機関として、全国で49箇所の保健所が創設され、そのうちのひとつとして、昭和13年7月に当保健所が設置された。

さらに、昭和17年には、それまで警察部で所管していた公衆衛生業務が知事部局に移管され、昭和19年には保健所数も全国で770か所に増加した。

戦後、保健所は、進駐軍の指揮のもとに、公衆衛生行政の第一線機関として活動が始められ、昭和22年9月5日新保健所法が制定された。

その間、各種法制度の整備、社会情勢の変化、管内人口の増加等による業務の拡大に伴い、木更津保健所の組織機能も逐次充実され、平成元年度には環境保全課、平成4年度には食品広域監視班の設置、また平成6年度には環境保全課が環境保全班に組織改革されるなど、地域における公衆衛生推進の中心機関として、積極的に活動を展開してきた。

しかし、人口の高齢化、出生率の低下、慢性疾患の増加、廃棄物等の生活環境問題等に対する国民意識の高まり等、地域保健を取り巻く状況は著しく変化し、このような状況に的確に対応するため、平成6年7月に保健所法が地域保健法に改められ、平成9年4月から全面施行された。

県の保健所も、平成9年には、18保健所1支所体制から15保健所3保健センター1支所体制に再編成され、保健所の組織も新たに企画調整班が設置されるなど、1課9班体制となった。

平成12年4月から、保健・医療・福祉施策の総合的な推進を図るため、従来の社会部の福祉部門と衛生部を統合し、新たに健康福祉部を創設したことにより、保健所の組織も班組織から、総務課、企画調整班、地域指導課、疾病対策課、精神保健福祉課、検査課、生活衛生課、食品監視課、環境保全班の7課2班体制となった。

平成13年4月からは、環境保全班が支庁の県民環境課へ移行し、7課1班体制となったが、木更津保健所は引き続き地域における公衆衛生推進の中心機関として、積極的に活動を展開している。

平成16年4月から福祉業務が加わり、君津健康福祉センター（君津保健所）として保健、医療、福祉の新しい業務体制としてスタートした。

平成17年4月からは、精神保健福祉課が地域保健福祉課に統合されて5課体制となった。

平成20年4月から検査体制の見直しにより広域検査課が検査課となり、新たに食品機動監視班が設置され、5課1班体制となった。

平成24年4月から食品機動監視班が食品機動監視課に変更され、6課体制となった。

平成25年4月から地域保健福祉課が地域保健課と地域福祉課に分かれ、健康生活支援課も疾病対策課と生活衛生課となり、8課体制となった。

| | |
|---------|--|
| 昭和12年4月 | 保健所法制定（4月2日） |
| 昭和13年7月 | 木更津保健所が君津郡木更津町木更津 1,931 番地（現：木更津市富士見 3-8-15）に創設される。 （7月1日） 【管内概要】 8町29村 人口：136,438人 面積：736.96㎡ |
| 昭和22年9月 | 新保健所法制定（9月5日） |
| 昭和23年 | 総務課、事業課の2課制となる。 |
| 昭和25年 | A級保健所へ昇格 |
| 昭和26年 | 総務課、衛生課、保健予防課、普及課の4課制となる。 庁舎一部増築 |
| 昭和37年 | 結核対策推進の功勞により結核予防会総裁宮の感謝状受章 |
| 昭和38年 | 総務課、保健指導課、予防課、衛生課の4課制となる。 |
| 昭和41年 | 庁舎改築 鉄筋コンクリート2階建 建築延面積 904㎡ |
| 昭和49年 | 総務課、保健指導課、予防課、食品衛生課、環境衛生課の5課制となる。 |
| 昭和50年 | 検査課が設置され6課制となる。 |
| 平成元年 | 環境保全課が設置され、7課制となる。 |
| 平成3年 | 現新庁舎に移転 鉄筋コンクリート3階建 一部4階 建築延面積 2,195.43㎡ |
| 平成4年7月 | 食品広域監視班が設置され7課1班制となる。 君津地域保健医療計画策定（7月） |
| 平成6年7月 | 環境保全課が環境保全班と組織改革され6課2班制となる。 地域保健法制定(7月1日) |
| 平成9年4月 | 総務課、企画調整班、地域指導班、疾病対策班、精神保健福祉班、検査班、食品衛生班、食品監視班、環境衛生班、環境保全班の1課9班制となる。 地域保健法全面施行（4月1日） |
| 平成9年11月 | 君津地域保健医療計画の改定 |
| 平成12年 | 総務課、企画調整班、地域指導課、疾病対策課、精神保健福祉課、検査課、生活衛生課、食品監視課、環境保全班の7課2班制となる。 |
| 平成13年 | 環境保全班が君津支庁県民環境課へ組織変更される。 総務課、企画調整班、地域指導課、疾病対策課、精神保健福祉課、検査課、生活衛生課、食品監視課の7課1班制となる。 |
| 平成14年3月 | 君津地域保健医療計画の改定 |
| 平成16年 | 保健所と支庁社会福祉課が統合され、君津健康福祉センター（君津保健所）となり、総務企画課、地域保健福祉課、精神保健福祉課、健康生活支援課、広域検査課、監査指導課の6課制となる。 |
| 平成17年 | 精神保健福祉課が地域保健福祉課に統合されて、総務企画課、地域保健福祉課、健康生活支援課、広域検査課、監査指導課の5課制となる。 |
| 平成20年4月 | 千葉県保健医療計画の改定（4月） 検査体制の見直しにより広域検査課が検査課に改められた。 また、新たに食品機動監視班が設置され、5課1班制となる。 |
| 平成23年4月 | 千葉県保健医療計画の改定（4月） |
| 平成24年 | 食品機動監視班が食品機動監視課となり、6課制となる。 |
| 平成25年 | 地域保健福祉課が地域保健課・地域福祉課となり、健康生活支援課が疾病対策課・生活衛生課となり、8課制となる。 |
| 平成28年3月 | 千葉県保健医療計画の改定（3月） |
| 令和6年3月 | 千葉県保健医療計画の改定（3月） |

表1 歴代所長

| 代 | 氏名 | 在任期間 | 代 | 氏名 | 在任期間 |
|-----|--------|--------------|-----|--------|--------------|
| 初代 | 楠木 正康 | 昭和13.7~14.3 | 18代 | 鷺谷 健二 | 昭和56.6~59.3 |
| 2代 | 相良 貞直 | 昭和14.4~16.8 | 19代 | 今野 邦雄 | 昭和59.4~平成2.3 |
| 3代 | 高田 美正 | 昭和16.9~19.9 | 20代 | 今関 治邦 | 平成2.4~5.3 |
| 4代 | 山田 義男 | 昭和19.10~23.8 | 21代 | 川口 幸夫 | 平成5.4~7.3 |
| 5代 | 矢崎 良郎 | 昭和23.9~24.6 | 22代 | 小倉 敬一 | 平成7.4~10.3 |
| 6代 | 北原 圭三 | 昭和24.7~24.8 | 23代 | 堀部 治男 | 平成10.4~13.3 |
| 7代 | 高田 美正 | 昭和24.9~26.5 | 24代 | 内田 佐太臣 | 平成13.4~15.3 |
| 8代 | 山田 義男 | 昭和26.6~29.6 | 25代 | 溝口 勝 | 平成15.4~18.3 |
| 9代 | 川本 勉 | 昭和29.7~31.7 | 26代 | 藤木 哲郎 | 平成18.4~21.3 |
| 10代 | 実川 渉 | 昭和31.8~32.6 | 27代 | 土戸 啓史 | 平成21.4~23.3 |
| 11代 | 沖山 隼三郎 | 昭和32.7~35.3 | 28代 | 中川 晃一郎 | 平成23.4~26.3 |
| 12代 | 宍倉 俊 | 昭和35.4~37.3 | 29代 | 一戸 貞人 | 平成26.4~28.3 |
| 13代 | 橋本 程次 | 昭和37.4~39.3 | 30代 | 佐久間 文明 | 平成28.4~30.3 |
| 14代 | 和田 元震 | 昭和39.4~47.3 | 31代 | 野田 秀平 | 平成30.4~31.3 |
| 15代 | 鷺谷 健二 | 昭和47.4~50.5 | 32代 | 久保 秀一 | 平成31.4~令和5.3 |
| 16代 | 内田 早苗 | 昭和50.6~54.3 | 現在 | 金井 要 | 令和5.4~現職 |
| 17代 | 今野 邦雄 | 昭和54.4~56.5 | | | |

2 概要

君津保健所（君津健康福祉センター）の管内は、木更津市、君津市、富津市、袖ヶ浦市の4市からなり、その面積は758.00Km²で全県の14.7%を占め、県内の健康福祉センターでは一番広大な区域を所管している。

房総半島の中央西部に位置し、西側は東京湾に面し、北東側は市原市に、南東側は夷隅郡、安房郡とそれぞれ接し、豊かな水と緑に恵まれ、農林業、漁業の盛んな土地柄である。

管内人口は、昭和40年の約170,000人に対し、令和3年10月1日現在では、323,704人となっている。

当地域の沿岸部は、本県の臨海工業地帯の南端を占め、昭和30年代の後半から工業開発が進められ、進出企業の地域への定着に伴って都市化が進行する一方、内陸部は田園地帯となっており、さらに山間部には恵まれた豊かな自然が残されている。

また、当地域の高速道路網は、待望の東京湾アクアラインが平成9年12月に開通したのを機に、平成19年3月には首都圏中央連絡自動車道の木更津東IC～木更津JCTが開通、平成19年7月には館山自動車道の君津IC～富津中央IC間が開通したことにより全線開通となり、南房総各地と県内各地が結ばれた。更に平成25年4月には、首都圏中央連絡自動車道の東金JCT～木更津東ICが開通し、広域ネットワークの形成による災害時の道路ネットワークの強化、観光の支援、医療圏域の拡大が期待されている。

これらの高速道路の開通により、沿線地域から君津中央病院(第三次救急医療施設)までの搬送所要時間が短縮され、救命活動の向上が期待されている。

一方、少子高齢化の更なる進展、人口の減少、医師、看護師の不足、がん・循環器疾患・糖尿病の増加など、地域保健を取り巻く状況は大きく変化している。

このような中で、君津保健所（君津健康福祉センター）は、地域保健の広域的・専門的・技術的拠点として、県民の健やかな暮らしを支えるため、地域において、健康危機対策、健康づくり、児童虐待防止、障害者対策等の地域保健活動を担っている。

3 管内の状況

(1) 管内の人口及び世帯数等の概況

表3－(1) 管内人口及び世帯数等の概況

| 区 分 | 世 帯 数 (世 帯) | 人 口 (人) | 人 口 密 度 (人/k m ²) | 面 積 (k m ²) |
|-------|----------------|------------|----------------------------------|----------------------------|
| 管 内 | 140,987 | 321,222 | 423.8 | 757.9 |
| 木更津市 | 61,100 | 136,792 | 984.8 | 138.90 |
| 君津市 | 35,401 | 79,424 | 249.1 | 318.78 |
| 富津市 | 17,622 | 39,985 | 194.7 | 205.40 |
| 袖ヶ浦市 | 26,864 | 65,021 | 685.7 | 94.82 |
| 県 総 数 | 2,874,833 | 6,272,245 | 1216.4 | 5,156.48 |

出典：(人口) 令和6年1月1日現在 千葉県毎月常住人口調査

(面積) 国土地理院 令和5年全国都道府県市区町村別面積調

図3－(1) 管内図



(2) 管内人口の年齢構成

管内人口の年齢構成の推移は、表3-(2)-アのとおりで令和5年4月1日現在の年齢3区分によると0～14歳までの年少人口の割合は11.6%、15歳～64歳までの生産年齢人口は57.9%、65歳以上の老年人口は30.5%となっており、高齢人口の割合が高くなってきている。管内の令和5年4月1日現在の年齢5歳階級人口構成は表3-(2)-イのとおりである

表3-(2)-ア 年齢構成の推移

(単位:人)

| | 年 | 総人口 | 年少人口 | | 生産年齢人口 | | 老年人口 | | 不詳 | |
|-------------|----|-----------|---------|------|-----------|------|-----------|------|----|---|
| | | | 0歳～14歳 | % | 15歳～64歳 | % | 65歳～ | % | | % |
| 管内 | 28 | 329,473 | 40,576 | 12.3 | 197,663 | 60.0 | 91,202 | 27.7 | - | 0 |
| | 31 | 327,678 | 39,342 | 12.0 | 191,780 | 58.5 | 96,556 | 29.5 | - | 0 |
| | 2 | 327,217 | 38,821 | 11.9 | 190,769 | 58.3 | 97,627 | 29.8 | - | 0 |
| | 3 | 326,671 | 38,447 | 11.8 | 189,757 | 58.1 | 98,467 | 30.1 | - | 0 |
| | 4 | 325,285 | 37,958 | 11.7 | 188,188 | 57.9 | 99,139 | 30.5 | - | 0 |
| | 5 | 324,271 | 37,568 | 11.6 | 187,740 | 57.9 | 98,963 | 30.5 | - | 0 |
| 木更津市 | 28 | 134,049 | 17,918 | 13.4 | 80,841 | 60.3 | 35,270 | 26.3 | - | 0 |
| | 31 | 135,154 | 17,607 | 13.0 | 80,287 | 59.4 | 37,260 | 27.6 | - | 0 |
| | 2 | 135,400 | 17,405 | 12.9 | 80,362 | 59.4 | 37,633 | 27.8 | - | 0 |
| | 3 | 135,634 | 17,262 | 12.7 | 80,444 | 59.3 | 37,928 | 28.0 | - | 0 |
| | 4 | 135,767 | 17,166 | 12.6 | 80,550 | 59.3 | 38,051 | 28.0 | - | 0 |
| | 5 | 136,194 | 17,099 | 12.6 | 81,106 | 59.6 | 37,989 | 27.9 | - | 0 |
| 君津市 | 28 | 86,999 | 9,888 | 11.4 | 52,579 | 60.4 | 24,523 | 28.2 | - | 0 |
| | 31 | 84,322 | 9,063 | 10.7 | 49,247 | 58.4 | 26,012 | 30.8 | - | 0 |
| | 2 | 83,499 | 8,768 | 10.5 | 48,407 | 58.0 | 26,324 | 31.5 | - | 0 |
| | 3 | 82,748 | 8,495 | 10.3 | 47,661 | 57.6 | 26,592 | 32.1 | - | 0 |
| | 4 | 81,721 | 8,251 | 10.1 | 46,587 | 57.0 | 26,883 | 32.9 | - | 0 |
| | 5 | 80,764 | 8,036 | 9.9 | 45,900 | 56.8 | 26,828 | 33.2 | - | 0 |
| 富津市 | 28 | 46,275 | 4,345 | 9.4 | 25,954 | 56.1 | 15,976 | 34.5 | - | 0 |
| | 31 | 44,498 | 4,012 | 9.0 | 24,091 | 54.1 | 16,395 | 36.1 | - | 0 |
| | 2 | 43,799 | 3,854 | 8.8 | 23,467 | 53.6 | 16,478 | 37.6 | - | 0 |
| | 3 | 43,214 | 3,749 | 8.7 | 22,968 | 53.1 | 16,497 | 38.2 | - | 0 |
| | 4 | 42,382 | 3,560 | 8.4 | 22,329 | 52.7 | 16,493 | 38.9 | - | 0 |
| | 5 | 41,536 | 3,383 | 8.1 | 21,759 | 52.4 | 16,394 | 39.5 | - | 0 |
| 袖ヶ浦市 | 28 | 62,147 | 8,425 | 13.6 | 38,289 | 61.6 | 15,433 | 24.8 | - | 0 |
| | 31 | 63,704 | 8,660 | 13.6 | 38,155 | 59.9 | 16,889 | 26.5 | - | 0 |
| | 2 | 64,519 | 8,794 | 13.6 | 38,533 | 59.7 | 17,192 | 26.6 | - | 0 |
| | 3 | 65,075 | 8,941 | 13.7 | 38,684 | 59.4 | 17,450 | 26.8 | - | 0 |
| | 4 | 65,415 | 8,981 | 13.7 | 38,722 | 59.2 | 17,712 | 27.1 | - | 0 |
| | 5 | 65,777 | 9,050 | 13.8 | 38,975 | 59.3 | 17,752 | 27.0 | - | 0 |
| 県 総 数 | 28 | 6,053,359 | 789,266 | 12.6 | 3,885,576 | 62.0 | 1,594,304 | 25.4 | - | 0 |
| | 31 | 6,308,561 | 765,342 | 12.1 | 3,854,573 | 61.1 | 1,668,646 | 26.8 | - | 0 |
| | 2 | 6,321,366 | 756,721 | 12.0 | 3,855,773 | 61.0 | 1,708,872 | 27.0 | - | 0 |
| | 3 | 6,319,128 | 747,204 | 11.8 | 3,846,179 | 60.9 | 1,725,745 | 27.3 | - | 0 |
| | 4 | 6,305,476 | 736,282 | 11.7 | 3,834,066 | 60.8 | 1,735,128 | 27.5 | - | 0 |
| | 5 | 6,307,481 | 724,299 | 11.5 | 3,845,562 | 61.0 | 1,737,620 | 27.5 | - | 0 |

出典：千葉県年齢別・町丁字別人口（各年4月1日現在）

図3－(2)－イ 管内年齢5歳階級別人口構成図（令和5年4月1日現在）

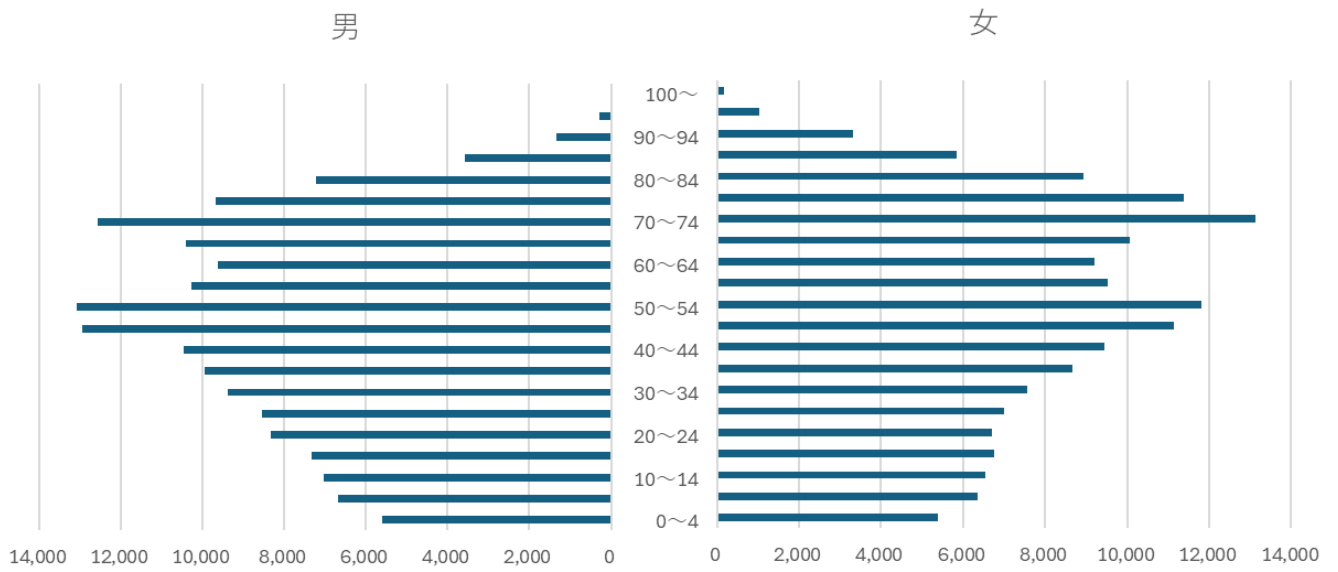

出典：千葉県年齢別・町丁字別人口（令和5年4月1日現在）

表3－(2)－イ 管内及び汗冊村・性・年齢階級別人口 (単位：人)

| 年齢 区分 | 総数 | 年少人口 | | | 生産年齢人口 | | | | | | | | | | 老年人口 | | | | | | | |
|------------|-----------|---------|---------|---------|---------|---------|---------|---------|---------|---------|---------|---------|---------|---------|---------|---------|---------|---------|---------|--------|--------|-------|
| | | 0～ | 5～ | 10～ | 15～ | 20～ | 25～ | 30～ | 35～ | 40～ | 45～ | 50～ | 55～ | 60～ | 65～ | 70～ | 75～ | 80～ | 85～ | 90～ | 95～ | 100～ |
| 管内 総数 | 324,271 | 10,960 | 13,022 | 13,586 | 14,098 | 15,030 | 15,542 | 16,933 | 18,627 | 19,899 | 24,086 | 24,894 | 19,800 | 18,831 | 20,463 | 25,707 | 21,052 | 16,167 | 9,436 | 4,643 | 1,304 | 191 |
| 男 | 164,259 | 5,587 | 6,667 | 7,038 | 7,336 | 8,321 | 8,543 | 9,369 | 9,949 | 10,459 | 12,937 | 13,078 | 10,277 | 9,619 | 10,398 | 12,573 | 9,661 | 7,229 | 3,581 | 1,341 | 273 | 23 |
| 女 | 160,012 | 5,373 | 6,355 | 6,548 | 6,762 | 6,709 | 6,999 | 7,564 | 8,678 | 9,440 | 11,149 | 11,816 | 9,523 | 9,212 | 10,065 | 13,134 | 11,391 | 8,938 | 5,855 | 3,302 | 1,031 | 168 |
| 木更津市 総数 | 136,194 | 2,259 | 2,783 | 2,994 | 3,461 | 3,900 | 3,816 | 4,008 | 4,229 | 4,439 | 5,610 | 6,030 | 5,223 | 5,184 | 5,634 | 6,974 | 5,323 | 4,422 | 2,668 | 1,391 | 360 | 56 |
| 男 | 68,712 | 1,158 | 1,419 | 1,585 | 1,854 | 2,251 | 2,154 | 2,346 | 2,320 | 2,342 | 3,029 | 3,110 | 2,699 | 2,629 | 2,874 | 3,545 | 2,388 | 1,973 | 938 | 400 | 68 | 2 |
| 女 | 67,482 | 1,101 | 1,364 | 1,409 | 1,607 | 1,649 | 1,662 | 1,662 | 1,909 | 2,097 | 2,581 | 2,920 | 2,524 | 2,555 | 2,760 | 3,429 | 2,935 | 2,449 | 1,730 | 991 | 292 | 54 |
| 君津市 総数 | 80,764 | 2,259 | 2,783 | 2,994 | 3,461 | 3,900 | 3,816 | 4,008 | 4,229 | 4,439 | 5,610 | 6,030 | 5,223 | 5,184 | 5,634 | 6,974 | 5,323 | 4,422 | 2,668 | 1,391 | 360 | 56 |
| 男 | 41,084 | 1,158 | 1,419 | 1,585 | 1,854 | 2,251 | 2,154 | 2,346 | 2,320 | 2,342 | 3,029 | 3,110 | 2,699 | 2,629 | 2,874 | 3,545 | 2,388 | 1,973 | 938 | 400 | 68 | 2 |
| 女 | 39,680 | 1,101 | 1,364 | 1,409 | 1,607 | 1,649 | 1,662 | 1,662 | 1,909 | 2,097 | 2,581 | 2,920 | 2,524 | 2,555 | 2,760 | 3,429 | 2,935 | 2,449 | 1,730 | 991 | 292 | 54 |
| 富津市 総数 | 41,536 | 777 | 1,179 | 1,427 | 1,596 | 1,648 | 1,552 | 1,585 | 1,855 | 2,137 | 2,701 | 2,999 | 2,828 | 2,858 | 3,284 | 4,069 | 3,434 | 2,671 | 1,722 | 898 | 277 | 39 |
| 男 | 21,137 | 409 | 627 | 731 | 861 | 960 | 925 | 942 | 987 | 1,153 | 1,488 | 1,614 | 1,470 | 1,465 | 1,742 | 2,051 | 1,570 | 1,151 | 663 | 271 | 54 | 3 |
| 女 | 20,399 | 368 | 552 | 696 | 735 | 688 | 627 | 643 | 868 | 984 | 1,213 | 1,385 | 1,358 | 1,393 | 1,542 | 2,018 | 1,864 | 1,520 | 1,059 | 627 | 223 | 36 |
| 袖ヶ浦市 総数 | 65,777 | 2,910 | 3,208 | 2,932 | 2,822 | 2,999 | 3,223 | 3,982 | 4,281 | 4,377 | 5,061 | 4,942 | 3,767 | 3,521 | 3,935 | 4,955 | 3,851 | 2,666 | 1,441 | 691 | 185 | 28 |
| 男 | 33,326 | 1,466 | 1,615 | 1,527 | 1,440 | 1,641 | 1,698 | 2,151 | 2,251 | 2,297 | 2,702 | 2,617 | 1,934 | 1,769 | 1,951 | 2,377 | 1,851 | 1,246 | 567 | 187 | 36 | 3 |
| 女 | 32,451 | 1,444 | 1,593 | 1,405 | 1,382 | 1,358 | 1,525 | 1,831 | 2,030 | 2,080 | 2,359 | 2,325 | 1,833 | 1,752 | 1,984 | 2,578 | 2,000 | 1,420 | 874 | 504 | 149 | 25 |
| 千葉県 総数 | 6,307,481 | 211,249 | 248,134 | 264,916 | 277,408 | 328,438 | 340,257 | 340,428 | 374,840 | 411,519 | 486,603 | 513,383 | 416,846 | 355,840 | 349,744 | 439,080 | 378,412 | 289,684 | 177,761 | 78,126 | 21,675 | 3,138 |
| 男 | 3,140,211 | 108,208 | 127,403 | 136,223 | 142,367 | 169,003 | 176,678 | 177,459 | 194,822 | 213,294 | 252,837 | 266,457 | 215,664 | 181,132 | 172,257 | 208,624 | 172,302 | 127,114 | 69,946 | 23,646 | 4,413 | 362 |
| 女 | 3,167,270 | 103,041 | 120,731 | 128,693 | 135,041 | 159,435 | 163,579 | 162,969 | 180,018 | 198,225 | 233,766 | 246,926 | 201,182 | 174,708 | 177,487 | 230,456 | 206,110 | 162,570 | 107,815 | 54,480 | 17,262 | 2,776 |

出典：千葉県年齢別・町丁字別人口 (令和5年4月1日現在)

4 健康相談

表4 健康福祉相談及び検査の日

(令和6年3月31日現在)

| 区 分 | 曜 日 | 時 間 | 備 考 | |
|------------------------------------|---|-------------------------|------------------------|-------|
| 精神保健福祉相談 | 第1木曜日 | 午後2時から 午後4時まで | 〈予約制〉 | |
| | 第3月曜日 | 午後1時から 午後3時まで | | |
| DV相談 | 電話相談：月から金（祝日を除く） 午前9時から午後5時 面接相談：毎週木曜日 午前9時から午後5時〈予約制〉 | | 【専用電話】 0438-22-3411 | |
| 思春期相談 | 第2水曜日 | 午前9時30分から 午前11時30分まで | 〈予約制〉 | |
| 「障害のある人もない人も共に暮らしやすい千葉県づくり条例」に係る相談 | 月～金曜日 (祝日を除く) | 午前9時から 午後5時まで | 【専用電話】 0438-23-6603 | |
| HIV 相談・検査 | 昼間 | 第1木曜日 第3木曜日 | 午後1時から 午後1時30分まで | 〈予約制〉 |
| | 夜間 | 第3木曜日（偶数月） | 午後5時30分から 午後6時00分まで | 〈予約制〉 |
| 肝炎ウイルス検査 (B型・C型) | 昼間 | 第1木曜日 第3木曜日 | 午後1時から 午後1時30分まで | 〈予約制〉 |
| | 夜間 | 第3木曜日（偶数月） | 午後5時30分から 午後6時まで | 〈予約制〉 |
| 骨髄バンクドナー登録受付 | 第3木曜日（原則） | 午前10時から 午前10時30分 | 〈予約制〉 | |
| 腸内細菌検査（検便） | 原則、第2、第4火曜日 (除外日あり) | 午前9時から午前11時 | | |
| 結核管理・接触者健康診断 | 第3火曜日 | 午後0時45分から 午後1時15分 | 〈通知制〉 | |

5 各種委員会

(1) 君津健康福祉センター運営協議会

地域保健法第11条及び千葉県行政組織条例第28条第1項の規定により設置している。

地域保健法第11条：

第5条第1項に規定する地方公共団体は、保健所の所管区域内の地域保健及び保健所の運営に関する事項を審議させるため、当該地方公共団体の条例で定めるところにより、保健所に、運営協議会を置くことができる。

千葉県行政組織条例第28条第1項：

県に別表第二上欄に掲げる附属機関を置き、当該附属機関において担任する事務は、同表下欄に掲げるとおりとする。

別表第二

| 附属機関名 | 担任する事務 |
|---------------|---|
| 健康福祉センター運営協議会 | 健康福祉センターの所管区域内の地域保健及び地域福祉並びに健康福祉センターの運営に関する事項を審議すること。 |

表5- (1) 運営協議会委員名簿 (令和6年3月31日現在)

(順不同・敬称略)

| 現 職 名 | 氏 名 |
|-------------------|--------|
| 木更津市長 | 渡辺 芳邦 |
| 君津市長 | 石井 宏子 |
| 富津市長 | 高橋 恭市 |
| 袖ヶ浦市長 | 粕谷 智浩 |
| (社)君津木更津医師会長 | 天野 隆臣 |
| (社)君津木更津歯科医師会長 | 古谷 隆則 |
| (社)君津木更津薬剤師会長 | 剣持 義明 |
| 千葉県獣医師会かずさ地区獣医師会長 | 成瀬 拓矢 |
| 千葉県看護協会君津地区部会長 | 鳥飼 紀子 |
| 千葉県議会議員 | 川名 寛章 |
| 千葉県議会議員 | 江野澤 吉克 |
| 千葉県議会議員 | 高橋 浩 |
| 千葉県議会議員 | 森 岳 |
| 千葉県議会議員 | 渡辺 務 |
| 千葉県議会議員 | 須永 和良 |
| 木更津市赤十字奉仕団委員長 | 早川 律子 |
| 富津市赤十字奉仕団委員長 | 大野 泰代 |
| 袖ヶ浦市赤十字奉仕団委員長 | 出口 文子 |

| | |
|------------------|--------|
| 君津市赤十字奉仕団委員長 | 林 和子 |
| 木更津食品衛生協会会長 | 竹内 三郎 |
| 管内栄養士協議会長 | 木内 多佳子 |
| 理容生活衛生同業組合木更津支部長 | 高坂 尚宏 |
| 管内食生活改善推進協議会会長 | 潤米 壽美子 |

(2) 君津保健所感染症診査協議会

感染症の予防及び感染症の患者に対する医療に関する法律第24条の規定により設置している。

法律第24条：

各保健所に感染症の診査に関する協議会を置く。

(診査する内容)

法律第18条第1項による通知、第20条第1項及び第26条の規定による一類感染症及び二類感染症の患者に対する10日以内の入院勧告、第20条第4項及び第26条の規定による前述の患者に対する延長入院の必要の是非、並びに第37条の2第1項の規定による申請に基づく費用の負担に関し必要な事項を診査する。

表5－(2) 感染症診査協議会委員名簿（令和6年3月31日現在）

(順不同・敬称略)

| 現 職 名 | 氏 名 |
|----------------|-------|
| 君津中央病院 呼吸器内科部長 | 漆原 崇司 |
| 鹿間医院 院長 | 鹿間 伸明 |
| 上総記念病院 医師 | 笹生 文雄 |
| 司法書士進藤由子事務所 | 進藤 由子 |
| 保健師 | 大野 雪子 |

6 機構及び事務内容

図6 機構並びに事務内容

(令和6年3月31日現在)

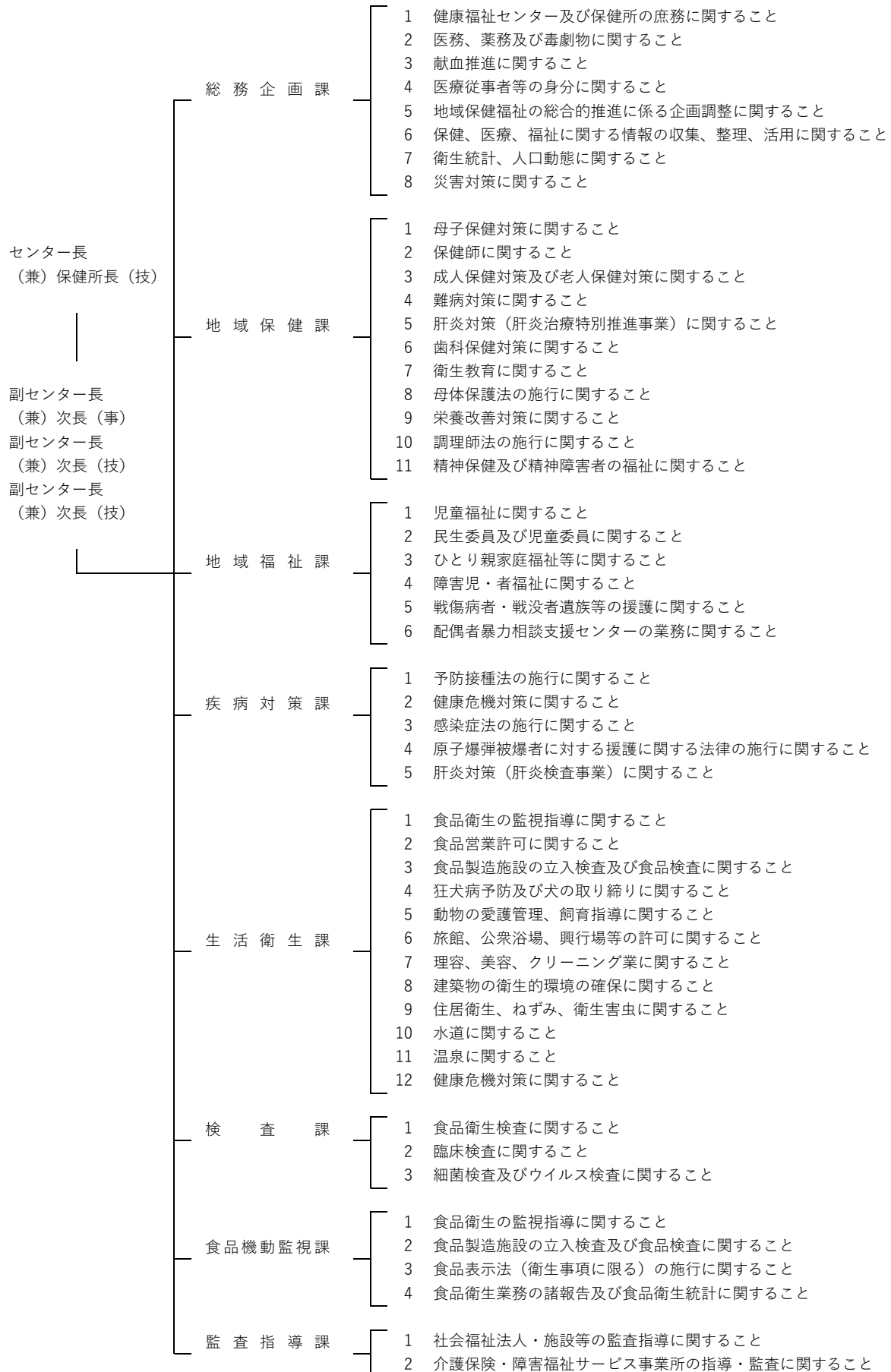

7 職員数及び配置状況

表7 職員配置

(令和5年6月1日現在)

| | 所長 センター長 | 次長(副) センター長 | 総務企画課 【課長】 | 地域保健課 【課長】 | 地域福祉課 【課長】 | 疾病対策課 【課長】 | 生活衛生課 【課長】 | 検査課 【課長】 | 食生活動監視課 【課長】 | 監査指導課 【課長】 | 計 |
|-----------------|-------------|----------------|---------------|---------------|---------------|---------------|---------------|-------------|-----------------|---------------|--------|
| 合計 | 1 | 3 | 7 | 20(10) | 4 | 7 | 10 | 6 | 3 | 9 | 70(10) |
| 医師 | 1 | | | | | | | | | | 1 |
| 事務 | | 1 | 4 | 1 | 1 | 4 | 1 | | | 1 | 9 |
| 薬剤師 | | | 2 | | | | 3 | 1 | 2 | | 8 |
| 獣医師 | | | | | | | 1 | | 1 | 1 | 4 |
| 保健師 | | 1 | 1 | 1 | 5 | 1 | 4 | | | | 11 |
| 診療放射線技師 | | | | | | | 1 | | | | 1 |
| 臨床検査技師 | | | | | | | 2 | 1 | 5 | | 7 |
| 管理栄養士 | | | | | 2 | | | | | | 2 |
| 精神保健福祉士 | | | | | 12(10) | | | | | | 12(10) |
| その他の 技術職員 | | 1 | | | | 1 | 2 | | | | 4 |
| 食品衛生監視員 (再掲) | 1 | 1 | | | | | 7 | | 3 | | 12 |
| 環境衛生監視員 (再掲) | 1 | | | | | | 8 | | | | 9 |

(注)・技術職員の内訳は、主たる職種。また、兼務職員の内訳は()に、課長の職種は、【】内に再掲。

・再任用職員・育休任期付職員を含む。

II 総務企画課の業務概要

総務企画課は、庶務、医務、薬務、献血、薬物乱用防止対策に関する業務のほか、各種の企画関係や所内各課・関係機関等との連絡調整を行っている。

また、人口動態統計や各種厚生統計調査等の業務、各種情報の収集・整理及び活用の推進、保健・医療・福祉に関する総合的な相談の所内調整を行っている。

1 歳入・歳出決算

(1) 歳入

令和5年度の歳入総額は2,256,407円で、その内訳は一般会計の第7款使用料及び手数料1,799,033円、第13款諸収入245,674円である。特別会計母子父子寡婦福祉資金211,700円である。

前年度と比較して総額431,357円(16%)減となった。

表1－(1) 歳入決算書

(単位：円)

| 科目 | 調定額 | 収入済額 | 不納欠損額 | 収入未済額 |
|-----------------|-----------|-----------|---------|-----------|
| 令和3年度 | 6,282,283 | 2,140,383 | 363,700 | 3,788,200 |
| 令和4年度 | 6,890,764 | 2,687,764 | 0 | 4,203,000 |
| 令和5年度 | 6,593,007 | 2,256,407 | 0 | 4,336,600 |
| 一般会計 | 2,044,707 | 2,044,707 | 0 | 0 |
| 6款 分担金及び負担金 | 0 | 0 | 0 | 0 |
| 1項 負担金 | 0 | 0 | 0 | 0 |
| 2目 衛生費負担金 | 0 | 0 | 0 | 0 |
| 1節 公衆衛生総務費負担金 | 0 | 0 | 0 | 0 |
| 2節 精神保健福祉費負担金 | 0 | 0 | 0 | 0 |
| 7款 使用料及び手数料 | 1,799,033 | 1,799,033 | 0 | 0 |
| 1項 使用料 | 25,743 | 25,743 | 0 | 0 |
| 1目 総務使用料 | 25,743 | 25,743 | 0 | 0 |
| 1節 土地使用料 | 8,143 | 8,143 | 0 | 0 |
| 2節 家屋使用料 | 17,600 | 17,600 | 0 | 0 |
| 2項 手数料 | 1,773,290 | 1,773,290 | 0 | 0 |
| 3目 衛生手数料 | 267,300 | 267,300 | 0 | 0 |
| 1節 寄生虫検査手数料 | 0 | 0 | 0 | 0 |
| 3節 細菌検査手数料 | 267,300 | 267,300 | 0 | 0 |
| 8目 証紙収入 | 1,505,990 | 1,505,990 | 0 | 0 |
| 1節 証紙収入 | 1,505,990 | 1,505,990 | 0 | 0 |
| 13款 諸収入 | 245,674 | 245,674 | 0 | 0 |
| 7項 雑入 | 245,674 | 245,674 | 0 | 0 |
| 1目 雑入 | 245,674 | 245,674 | 0 | 0 |
| 5節 生活保護費弁償金 | 0 | 0 | 0 | 0 |
| 12節 雑入・その他 | 245,674 | 245,674 | 0 | 0 |
| 特別会計 母子父子寡婦福祉資金 | 4,548,300 | 211,700 | 0 | 4,336,600 |
| 2款 諸収入 | 4,548,300 | 211,700 | 0 | 4,336,600 |
| 2項 雑入 | 4,548,300 | 211,700 | 0 | 4,336,600 |
| 1目 雑入 | 4,548,300 | 211,700 | 0 | 4,336,600 |
| 1節 雑入 | 4,548,300 | 211,700 | 0 | 4,336,600 |

(2) 歳出

令和5年度の歳出総額は110,797,581円で、その内訳は一般会計の第3款民生費53,377,560円、第4款衛生費57,340,021円、特別会計母子父子寡婦福祉資金80,000円である。

前年度と比較して総額16,417,518円(13%)減となった。

表1-(2) 歳出決算書

(単位:円)

| 科目 | 予算令達額 | 支出額 | 残額 |
|------------------|-------------|-------------|---------|
| 令和3年度 | 229,967,529 | 229,967,529 | 0 |
| 令和4年度 | 128,187,600 | 127,215,099 | 972,501 |
| 令和5年度 | 110,827,581 | 110,797,581 | 30,000 |
| 一般会計 | 110,747,581 | 110,717,581 | 30,000 |
| 3款 民生費 | 53,407,560 | 53,377,560 | 30,000 |
| 1項 社会福祉費 | 53,270,217 | 53,270,217 | 0 |
| 1目 社会福祉総務費 | 38,355,293 | 38,355,293 | 0 |
| 2目 障害者福祉費 | 13,907,224 | 13,907,224 | 0 |
| 3目 老人福祉費 | 944,700 | 944,700 | 0 |
| 4目 遺家族等援護費 | 63,000 | 63,000 | 0 |
| 2項 児童福祉費 | 45,343 | 45,343 | 0 |
| 3目 ひとり親福祉費 | 45,343 | 45,343 | 0 |
| 1. 3項 生活保護費 | 92,000 | 62,000 | 30,000 |
| 2目 扶助費 | 92,000 | 62,000 | 30,000 |
| 4款 衛生費 | 57,340,021 | 57,340,021 | 0 |
| 1項 公衆衛生費 | 27,265,712 | 27,265,712 | 0 |
| 1目 公衆衛生総務費 | 1,641,273 | 1,641,273 | 0 |
| 2目 結核対策費 | 1,463,028 | 1,463,028 | 0 |
| 3目 予防費 | 8,008,172 | 8,008,172 | 0 |
| 4目 精神保健福祉費 | 574,867 | 574,867 | 0 |
| 5目 成人病対策費 | 15,578,372 | 15,578,372 | 0 |
| 2項 環境衛生費 | 7,506,704 | 7,506,704 | 0 |
| 1目 食品衛生指導費 | 6,890,254 | 6,890,254 | 0 |
| 2目 環境衛生指導費 | 616,450 | 616,450 | 0 |
| 3項 保健所費 | 21,297,470 | 21,297,470 | 0 |
| 1目 保健所費 | 21,297,470 | 21,297,470 | 0 |
| 4項 医薬費 | 1,270,135 | 1,270,135 | 0 |
| 1目 医務費 | 493,193 | 493,193 | 0 |
| 2目 栄養指導費 | 539,890 | 539,890 | 0 |
| 3目 保健師等指導管理費 | 8,800 | 8,800 | 0 |
| 4目 薬務費 | 228,252 | 228,252 | 0 |
| 特別会計 | 80,000 | 80,000 | 0 |
| 1款 母子父子寡婦福祉資金貸付費 | 80,000 | 80,000 | 0 |
| 1項 母子父子寡婦福祉資金貸付費 | 80,000 | 80,000 | 0 |
| 1目 母子福祉資金貸付費 | 80,000 | 80,000 | 0 |

2 医務関係

(1) 医療関係施設の現況

管内の医療関係施設数は、令和5年度末現在、病院19施設（3,052床）、一般有床診療所14施設（200床）、一般無床診療所204施設、歯科診療所139施設で、合計376施設（3,252床）である。

年度別施設数・病床数の推移は表2-（1）のとおりである。

表2-（1）医療関係施設・病床数（各年度3月31日現在）

（単位：施設数（施設）、病床数（床））

| 区分 区分・年度 | 施設数 | | | | | | | | | | | | 病床数 | | | | | | | | | |
|-------------|-----|------------|--------|-------------|--------|--------|--------|--------|--------|--------|----------------------|----------|-----------|----|--------|--------|--------|-------------|-------------|--------|--------|---|
| | 病院 | | | | 一般診療所 | | 歯科診療所 | | 助産所 | | 施術所 | | 歯科 技工所 | 病院 | | | | | 診療所 | | | |
| | 計 | 地域医療支援(再掲) | 一 般 | 精 神 科 | 有 床 | 無 床 | 有 床 | 無 床 | 有 床 | 無 床 | あん摩・マサージ・指圧 はりきゅう | 柔道 整復 | | 計 | 一 般 | 療 養 | 結 核 | 精 神 科 | 感 染 症 | 一 般 | 療 養 | |
| | | | | | | | | | | | | | 1 | | | | | | | | | 1 |
| 管内 | 3 | 19 | 1 | 18 | 1 | 13 | 201 | - | 146 | 1 | 7 | 152 | 78 | 31 | 3,045 | 1,602 | 832 | 18 | 587 | 6 | 173 | - |
| | 4 | 19 | 1 | 18 | 1 | 13 | 204 | - | 145 | 1 | 8 | 152 | 78 | 31 | 3,058 | 1,538 | 890 | 18 | 606 | 6 | 181 | - |
| | 5 | 19 | 1 | 18 | 1 | 14 | 204 | - | 139 | 1 | 11 | 165 | 80 | 27 | 3,052 | 1,553 | 869 | 18 | 606 | 6 | 200 | - |
| 木更津市 | 3 | 11 | 1 | 10 | 1 | 8 | 87 | - | 65 | - | 3 | 75 | 34 | 19 | 1,971 | 1,110 | 468 | 18 | 369 | 6 | 114 | - |
| | 4 | 11 | 1 | 10 | 1 | 8 | 90 | - | 65 | - | 3 | 76 | 36 | 16 | 1,984 | 1,046 | 526 | 18 | 388 | 6 | 114 | - |
| | 5 | 11 | 1 | 10 | 1 | 9 | 88 | - | 64 | - | 6 | 88 | 38 | 15 | 1,978 | 1,061 | 505 | 18 | 388 | 6 | 133 | - |
| 君津市 | 3 | 4 | - | 4 | - | 2 | 46 | - | 35 | 1 | 1 | 30 | 14 | 7 | 552 | 188 | 364 | - | - | - | 19 | - |
| | 4 | 4 | - | 4 | - | 2 | 45 | - | 34 | 1 | 2 | 31 | 14 | 7 | 552 | 188 | 364 | - | - | - | 19 | - |
| | 5 | 4 | - | 4 | - | 2 | 46 | - | 32 | 1 | 2 | 31 | 10 | 5 | 552 | 188 | 364 | - | - | - | 19 | - |
| 富津市 | 3 | 3 | - | 3 | - | - | 28 | - | 21 | - | - | 25 | 15 | 3 | 113 | 113 | - | - | - | - | - | - |
| | 4 | 3 | - | 3 | - | - | 29 | - | 21 | - | - | 24 | 12 | 3 | 113 | 113 | - | - | - | - | - | - |
| | 5 | 3 | - | 3 | - | - | 29 | - | 19 | - | - | 24 | 15 | 3 | 113 | 113 | - | - | - | - | - | - |
| 袖ヶ浦市 | 3 | 1 | - | 1 | - | 3 | 40 | - | 25 | - | 2 | 22 | 15 | 6 | 409 | 191 | - | - | 218 | - | 40 | - |
| | 4 | 1 | - | 1 | - | 3 | 40 | - | 25 | - | 3 | 21 | 16 | 5 | 409 | 191 | - | - | 218 | - | 48 | - |
| | 5 | 1 | - | 1 | - | 3 | 41 | - | 24 | - | 3 | 22 | 17 | 4 | 409 | 191 | - | - | 218 | - | 48 | - |

※病床数は、使用許可済数を計上している。

(2) 主な医療従事者の状況

表2－(2) 管内における医療従事者の状況

(単位：人)

| 項目 年度・区分 | | 従事者数(下段:10万対) | | | | | | |
|----------------|-----|--------------------|-------------------|--------------------|------------------|------------------|------------------------|--------------------|
| | | 医師 | 歯科医師 | 薬剤師 | 保健師 | 助産師 | 看護師 | 准看護師 |
| 令和 4 年度 | 管内 | 533 (164.0) | 209 (64.3) | 626 (192.7) | 116 (36.0) | 57 (17.7) | 2,224 (689.7) | 755 (234.1) |
| | 千葉県 | 13,521 (214.3) | 4,953 (78.5) | 14,746 (233.7) | 2,461 (39.3) | 1,603 (25.6) | 49,888 (796.2) | 8,064 (128.7) |
| | 全国 | 343,275 (274.7) | 105,267 (84.2) | 323,690 (259.1) | 60,299 (48.3) | 38,063 (30.5) | 1,311,687 (1,049.8) | 254,329 (203.5) |
| 令和 2 年度 | 管内 | 526 (162.0) | 218 (67.1) | 593 (182.6) | 110 (33.9) | 54 (16.6) | 2,038 (627.6) | 824 (253.8) |
| | 千葉県 | 13,396 (213.2) | 5,221 (83.1) | 14,823 (235.9) | 2,124 (33.8) | 1,583 (25.2) | 48,391 (770.1) | 9,024 (143.6) |
| | 全国 | 339,623 (269.2) | 107,443 (85.2) | 321,982 (255.2) | 55,595 (44.1) | 37,940 (30.1) | 1,280,911 (1,015.4) | 284,589 (225.6) |
| 平成 30 年度 | 管内 | 527 (160.4) | 210 (63.9) | 606 (184.4) | 114 (35.1) | 42 (12.9) | 1,975 (608.3) | 874 (269.2) |
| | 千葉県 | 12,586 (201.2) | 5,153 (82.4) | 14,282 (228.3) | 2,084 (33.2) | 1,497 (23.8) | 45,202 (722.7) | 9,725 (154.9) |
| | 全国 | 327,210 (258.8) | 104,908 (83.0) | 311,289 (246.2) | 52,955 (41.9) | 36,911 (29.2) | 1,218,606 (963.8) | 304,479 (240.8) |

出典

○医師・歯科医師・薬剤師数（総数を使用）

＜管内＞千葉県衛生統計年報（千葉県）

＜千葉県・全国＞医師・歯科医師・薬剤師統計（厚生労働省）

○保健師・助産師・看護師・准看護師数（実人員を使用）

＜管内＞千葉県看護の現況（千葉県）

使用人口：千葉県毎月常住人口調査各年10月1日現在（千葉県）

＜千葉県・全国＞衛生行政報告例（厚生労働省）

(3) 医療施設立入検査

医療法その他の法令により規定された人員及び構造設備を有し、かつ適正な管理を行っているか否かについて検査することにより、科学的でかつ適正な医療を行う場こふさわしいものとするを目的に計画的に実施している。

令和5年度は病院19施設、有床診療所2施設、助産所1施設の立入検査を実施した。

(4) 各種免許の取扱状況

令和5年度医師、歯科医師、薬剤師等の各種免許証の交付申請、書換え申請等の受付件数は、455件であった。

表2－(4) 各種免許取扱件数の推移

(単位：件)

| 免許種類 | | 取扱件数 | 件数 | | |
|--------|---------|------|-------|-------|-------|
| | | | 令和3年度 | 令和4年度 | 令和5年度 |
| 厚生労働大臣 | 医師 | | 19 | 11 | 16 |
| | 歯科医師 | | 3 | 4 | 7 |
| | 薬剤師 | | 41 | 27 | 35 |
| | 保健師 | | 15 | 14 | 15 |
| | 助産師 | | 6 | 2 | 8 |
| | 看護師 | | 203 | 192 | 174 |
| | 理学療法士 | | 39 | 28 | 46 |
| | 作業療法士 | | 16 | 16 | 17 |
| | 臨床検査技師 | | 12 | 8 | 16 |
| | 診療放射線技師 | | 3 | 3 | 10 |
| | 衛生検査技師 | | - | - | - |
| | 視能訓練士 | | 1 | 1 | 1 |
| 管理栄養士 | | 29 | 17 | 8 | |
| 知事 | 准看護師 | | 46 | 48 | 49 |
| | 栄養士 | | 29 | 20 | 22 |
| | 登録販売者 | | 33 | 43 | 31 |
| 総数 | | | 467 | 434 | 455 |

3 業務関係

(1) 業務関係施設の現況

管内の薬局、医薬品販売業、医薬品製造業（薬局）、毒物劇物販売業等の施設総数は、令和5年度末現在2,345施設で、業務別、年度別施設数の推移は表3－（1）のとおりである。

令和5年度に新たに許可等の申請・届出のあった施設は81施設、廃止の届出があった施設は29施設であった。

(2) 薬事監視

関係法令に基づき、薬局、医薬品販売業者等に対して薬事監視を実施した。

令和5年度の監視状況は表3－（2）のとおり延べ772件の監視を実施し、54施設の違反が認められた。違反の主な内容は、開設者の義務、薬局等における掲示等であった。

(3) 毒物劇物監視

毒物及び劇物取締法に基づき、毒物劇物販売業者等に対して実施した。令和5年度は農薬危害防止運動月間を中心に業態ごとに年間の監視計画を立てて、立入調査を行った。令和5年度の監視状況は表3－（3）のとおり70件の監視を実施し、14施設の違反が認められた。違反の主な内容は、貯蔵陳列場所、譲渡交付手続等であった。

表3－（1）薬事関係施設数及び開設許可件数（単位：件）

| 業 態 | 管内 | | | 木更津市 | | | 君津市 | | | 富津市 | | | 袖ヶ浦市 | | | 年度内の許認等 事務処理件数※1 | | |
|------------------------|-------|-------|-------|-------|-------|-------|-------|-------|-------|-------|-------|-------|-------|-------|-------|---------------------|----|-----|
| | 令和3年度 | 令和4年度 | 令和5年度 | 令和3年度 | 令和4年度 | 令和5年度 | 令和3年度 | 令和4年度 | 令和5年度 | 令和3年度 | 令和4年度 | 令和5年度 | 令和3年度 | 令和4年度 | 令和5年度 | 新規 | 廃止 | 更新 |
| 総 数 | 2,274 | 2,276 | 2,345 | 1,122 | 1,129 | 1,186 | 537 | 529 | 521 | 269 | 269 | 270 | 348 | 349 | 348 | 81 | 29 | 103 |
| 薬局 | 160 | 162 | 165 | 75 | 77 | 80 | 37 | 37 | 38 | 20 | 20 | 19 | 28 | 28 | 28 | 12 | 9 | 33 |
| 医薬品製造業（薬局） | 3 | 3 | 3 | 1 | 1 | 1 | 2 | 2 | 2 | - | - | - | - | - | - | - | - | - |
| 医薬品製造販売業（薬局） | 3 | 3 | 3 | 1 | 1 | 1 | 2 | 2 | 2 | - | - | - | - | - | - | - | - | - |
| 店舗販売業 | 79 | 79 | 87 | 36 | 36 | 41 | 19 | 19 | 21 | 11 | 11 | 12 | 13 | 13 | 13 | 7 | - | 20 |
| 卸売販売業 | 17 | 17 | 17 | 8 | 8 | 8 | 4 | 4 | 4 | 1 | 1 | 1 | 4 | 4 | 4 | - | - | 4 |
| 薬種商販売業 | - | - | - | - | - | - | - | - | - | - | - | - | - | - | - | - | - | - |
| 特例販売業 | - | - | - | - | - | - | - | - | - | - | - | - | - | - | - | - | - | - |
| 高度管理医療機器 販売業・貸与業※2 | 214 | 217 | 228 | 121 | 125 | 136 | 42 | 41 | 40 | 23 | 23 | 23 | 28 | 28 | 29 | 12 | 4 | 24 |
| 管理医療機器販売業・貸与業※2 | 1,618 | 1,618 | 1,673 | 815 | 817 | 857 | 391 | 385 | 398 | 195 | 195 | 197 | 219 | 221 | 221 | 48 | 8 | - |
| 再生医療等製品販売業 | 4 | 4 | 4 | 4 | 4 | 4 | - | - | - | - | - | - | - | - | - | - | - | 1 |
| 毒物劇物製造業 | 19 | 18 | 16 | 5 | 4 | 4 | 1 | 1 | 1 | 1 | 1 | 1 | 12 | 12 | 10 | - | 1 | 4 |
| 毒物劇物輸入業 | 1 | 1 | 1 | - | - | - | - | - | - | - | - | - | 1 | 1 | 1 | - | - | - |
| 毒物劇物販売業 | 143 | 141 | 135 | 52 | 52 | 50 | 39 | 38 | 35 | 18 | 18 | 17 | 34 | 33 | 33 | 2 | 7 | 17 |
| 毒物劇物業務上取扱者（法第22条第1項の者） | 8 | 8 | 8 | - | - | - | - | - | - | - | - | - | 8 | 8 | 8 | - | - | - |
| 特定毒物研究者 | 5 | 5 | 5 | 4 | 4 | 4 | - | - | - | - | - | - | 1 | 1 | 1 | - | - | - |

※1 事務処理件数のため、必ずしも施設の増減と一致しない。

※2 同じ施設で販売業と貸与業の両方の業種がある施設は、2施設とする。

表3- (2) 薬事監視 (単位: 件)

| 業種 | | 区分 | 許可・届出施設数 | 立入検査施行施設数 | 違反発見施設数 | 違反発生件数 | | | | | | | | | | | | | | | 措置件数 | | | | | 告発件数 | | |
|------------|----------|----|----------|-----------|---------|---------|--------------|----------|--------------|------------|---------|---------|----------|-----------|--------|--------|--------|-------------|-----------|---------|------|----|----|--------|-----|------|-----|------|
| | | | | | | 無許可・無届業 | 無承認・不良・不正表示品 | 虚偽・誇大広告等 | 毒劇薬の譲渡等・貯蔵陳列 | 譲渡方箋医薬品の録等 | 制限品目の販売 | 構造設備の不備 | 販売体制等の不備 | 特定販売に係る違反 | 薬局等の管理 | 管理者の義務 | 開設者の義務 | 法令遵守体制整備の不備 | 薬局等における掲示 | 休廃止等の届出 | その他 | 指導 | 説諭 | 説諭・報告書 | 誓約書 | | 始末書 | 行政処分 |
| 総数 | 令和3年度 | | 2,098 | 13 | 3 | 1 | - | 1 | - | - | - | - | - | 1 | - | - | - | - | - | - | - | - | 3 | - | - | | | |
| | 令和4年度 | | 2,103 | 455 | 44 | 1 | - | - | 1 | - | - | 2 | 16 | 1 | - | 5 | 31 | - | 9 | 3 | 2 | 70 | - | - | - | | | |
| | 令和5年度 | | 2,180 | 772 | 54 | 3 | - | - | 4 | - | - | 2 | 17 | 1 | - | 11 | 35 | - | 25 | 7 | | 54 | 1 | 1 | - | 3 | - | - |
| 医薬品 | 薬局 | | 165 | 54 | 36 | - | - | - | 2 | - | - | 1 | 14 | - | - | 1 | 30 | - | 18 | 5 | - | 36 | - | - | - | - | - | - |
| | 製造業(薬局) | | 3 | - | - | - | - | - | - | - | - | - | - | - | - | - | - | - | - | - | - | - | - | - | - | - | - | - |
| | 製造販売(薬局) | | 3 | - | - | - | - | - | - | - | - | - | - | - | - | - | - | - | - | - | - | - | - | - | - | - | - | - |
| | 店舗販売業 | | 87 | 36 | 9 | - | - | - | - | - | - | 1 | 3 | 1 | - | 4 | 2 | - | 7 | 2 | - | 9 | - | 1 | - | - | - | - |
| | 卸売販売業 | | 17 | 7 | - | - | - | - | - | - | - | - | - | - | - | - | - | - | - | - | - | - | - | - | - | - | - | - |
| | 配置販売業 | | - | - | - | - | - | - | - | - | - | - | - | - | - | - | - | - | - | - | - | - | - | - | - | - | - | - |
| 医薬品 | 業務上取扱う施設 | | - | 22 | 2 | - | - | - | 2 | - | - | - | - | - | - | - | - | - | - | - | - | 2 | - | - | - | - | - | - |
| | 卸売業 | | - | 78 | - | - | - | - | - | - | - | - | - | - | - | - | - | - | - | - | - | - | - | - | - | - | - | - |
| 化粧品 | 業務上取扱う施設 | | - | 22 | - | - | - | - | - | - | - | - | - | - | - | - | - | - | - | - | - | - | - | - | - | - | - | - |
| 医療機器 | 高度管理 | | 161 | 48 | 7 | 3 | - | - | - | - | - | - | - | - | 6 | 3 | - | - | - | - | - | 7 | 1 | - | - | 3 | - | - |
| | 販売業 | | 1,305 | 105 | - | - | - | - | - | - | - | - | - | - | - | - | - | - | - | - | - | - | - | - | - | - | - | - |
| | 一般管理 | | - | 108 | - | - | - | - | - | - | - | - | - | - | - | - | - | - | - | - | - | - | - | - | - | - | - | - |
| | 高度管理 | | 67 | 20 | - | - | - | - | - | - | - | - | - | - | - | - | - | - | - | - | - | - | - | - | - | - | - | - |
| | 貸与業 | | 368 | 86 | - | - | - | - | - | - | - | - | - | - | - | - | - | - | - | - | - | - | - | - | - | - | - | - |
| 業務上取扱う施設 | | | - | 22 | - | - | - | - | - | - | - | - | - | - | - | - | - | - | - | - | - | - | - | - | - | - | - | - |
| 再生医療等製品販売業 | | | 4 | 2 | - | - | - | - | - | - | - | - | - | - | - | - | - | - | - | - | - | - | - | - | - | - | - | - |

表3－(3) 毒物劇物監視状況 (単位：件)

| 区分 | 業態 | | | | 項目 | 登録・届出施設数 | 立入検査施行施設数 | 違反発見施設数 | 違反項目 | | | | | | | | | | 措置件数 | | | | | | 告発件数 |
|---------|------------|------|-------|----|-----|----------|-----------|---------|------|------|-------|--------|----------|--------|-----|-------|----------|-----|------|----|--------|-----|-----|------|------|
| | | | | | | | | | 無登録 | 登録基準 | 取扱責任者 | 貯蔵陳列場所 | 貯蔵陳列場所表示 | 譲渡交付手続 | 不良品 | 不正表示品 | 特定毒物不法所持 | その他 | 指導 | 説諭 | 説諭・報告書 | 誓約書 | 始末書 | 行政処分 | |
| 総数 | 令和3年度 | | | | 176 | 1 | 1 | 1 | - | - | - | - | - | - | - | - | - | - | - | - | 1 | - | - | | |
| | 令和4年度 | | | | 173 | 31 | 4 | 1 | - | - | 1 | 1 | 2 | - | - | - | - | 4 | - | - | - | 1 | - | | |
| | 令和5年度 | | | | 166 | 70 | 14 | - | - | - | 7 | 7 | - | - | - | 1 | 14 | - | - | - | - | - | - | | |
| 製造輸入 | 製造業 | | | | 17 | 7 | 2 | - | - | - | - | 1 | - | - | - | 1 | 2 | - | - | - | - | - | | | |
| | 運輸業 | | | | 1 | - | - | - | - | - | - | - | - | - | - | - | - | - | - | - | - | - | - | | |
| 販売業 | 薬局 | | | | 20 | 12 | 2 | - | - | - | 1 | - | 1 | - | - | - | 2 | - | - | - | - | - | | | |
| | 医薬品販売業 | | | | 18 | 8 | - | - | - | - | - | - | - | - | - | - | - | - | - | - | - | - | - | | |
| | 農業協同組合 | | | | 12 | 2 | 2 | - | - | - | - | - | 2 | - | - | - | 2 | - | - | - | - | - | - | | |
| | 種苗店 | | | | 2 | - | - | - | - | - | - | - | - | - | - | - | - | - | - | - | - | - | - | | |
| | その他 | | | | 83 | 19 | 5 | - | - | - | 3 | 3 | - | - | - | - | 5 | - | - | - | - | - | - | | |
| 使用者等 | 取扱者 | 業務上の | 電気めっき | | - | - | - | - | - | - | - | - | - | - | - | - | - | - | - | - | - | - | | | |
| | | | 金属熱処理 | | - | - | - | - | - | - | - | - | - | - | - | - | - | - | - | - | - | - | - | | |
| | | | 運送 | | 8 | - | - | - | - | - | - | - | - | - | - | - | - | - | - | - | - | - | - | - | |
| | しろあり防除 | | - | - | - | - | - | - | - | - | - | - | - | - | - | - | - | - | - | - | - | - | | | |
| | 法第22条第5項の者 | | - | 22 | 3 | - | - | - | 3 | - | - | - | - | - | - | 3 | - | - | - | - | - | - | | | |
| 特定毒物研究者 | | 5 | - | - | - | - | - | - | - | - | - | - | - | - | - | - | - | - | - | - | - | | | | |
| その他 | | - | - | - | - | - | - | - | - | - | - | - | - | - | - | - | - | - | - | - | - | | | | |

(4) 麻薬・覚醒剤監視

麻薬・覚醒剤原料等については、薬事監視及び医療機関立入検査の際にその管理の適正化について指導を行った。

(5) 不正大麻・けし撲滅運動

大麻取締法及びあへん法で一般に栽培が禁止されている「大麻」と「けし」について、5月1日から6月30日まで撲滅運動を実施し、管内4箇所において、けし1,146本を発見し焼却処分を行った。

(6) 薬物乱用防止対策

近年は、大麻事犯による検挙人員が増加に転じ、特に若年層の増加が著しく、社会的な問題となっている。

管内25名の薬物乱用防止指導員は、千葉県薬物乱用防止指導員君津健康福祉センター（保健所）地区協議会を結成し、地域啓発活動を実施している。

「ダメ。ゼッタイ。」普及運動期間中（6月20日～7月19日）の7月8日（土）イオンモール木更津において、指導員の協力を得て、薬物乱用防止啓発活動を実施した。

4 献血推進事業

千葉県赤十字血液センターが実施している献血事業に対し、管内市（町村）献血推進協議会と協力して、工場、事業所、学校、その他住民に献血思想の普及と献血事業の円滑な推進を図っている。

当管内の令和5年度の献血目標は全血献血4,112人（1人あたり200mL及び400mL）であり、この目標を達成するため当保健所では、7月の「愛の血液助け合い運動」、8月の「千葉県公務員職場献血推進月間」、1、2月の「「はたちの献血」キャンペーン」及び3月の「千葉県献血推進強調月間」において、広報活動を行った。

なお、管内の献血実績は表4のとおりで、合計目標達成率は237.4%であった。

表4 献血実績状況

| 区分 年度 市別 | 200ml | | | 400ml | | | 合計 | | |
|----------------|------------|------------|------------|------------|------------|------------|------------|------------|------------|
| | 目標数 (人) | 採血数 (人) | 達成率 (%) | 目標数 (人) | 採血数 (人) | 達成率 (%) | 目標数 (人) | 採血数 (人) | 達成率 (%) |
| 令和3年度 | 150 | 302 | 201.3 | 4,040 | 8,183 | 202.6 | 4,190 | 8,485 | 202.5 |
| 令和4年度 | 105 | 472 | 449.5 | 4,039 | 8,517 | 210.9 | 4,144 | 8,989 | 216.9 |
| 令和5年度 | 127 | 432 | 340.2 | 3,985 | 9,328 | 234.1 | 4,112 | 9,760 | 237.4 |
| 木更津市 | 55 | 326 | 592.7 | 1,711 | 4,691 | 274.2 | 1,766 | 5,017 | 284.1 |
| 君津市 | 32 | 61 | 190.6 | 1,016 | 2,038 | 200.6 | 1,048 | 2,099 | 200.2 |
| 富津市 | 15 | 11 | 73.3 | 457 | 961 | 210.2 | 472 | 972 | 205.9 |
| 袖ヶ浦市 | 25 | 34 | 136.0 | 801 | 1,638 | 204.5 | 826 | 1,672 | 202.4 |

※ 成分献血は献血ルームのみで行っているため実績に算入しない。

5 地域保健医療計画の推進

平成18年6月に医療制度改革関連法案が成立し、健康づくりや福祉の分野を含めた包括的な施策見直しの機会と捉え、「健康ちば21」、「千葉県保健医療計画」及び「千葉県地域福祉支援計画」の3分野について、見直しを行ってきた。

この「千葉県保健医療計画」の推進を図るため、君津保健医療圏（木更津市、君津市、富津市及び袖ヶ浦市の4市）を範囲とした二次医療圏ごとの圏域の現状や医療提供体制の整備等について、健康増進から疾病予防及びリハビリテーションに至る総合的な循環型地域医療システムの保健医療体制整備の構築を進めてきたところである。

さらに26年6月に医療法が改正され「病床機能報告制度」創設により「地域医療構想」を医療計画の一部として新たに策定することとなった。

君津地域は、2025年には必要病床数として、高度急性期、急性期、慢性期は過剰となり、回復期は不足することが見込まれ、必要病床数の確保が課題となってきている。これらの課題について、君津地域の医療関係者、市町村、医療保険者等の幅広い関係者を構成員として地域保健医療連携・地域医療構想調整会議で検討を行っているところである。

6 厚生統計調査

(1) 人口動態統計

ア 人口動態総覧

人口動態総覧は我が国の人口を恒常的に調査し、この統計から得られる出生の動向、死亡の現状、婚姻、離婚及び死産の実態を把握することにより、社会・経済等の発展に欠くことのできない情報として活用されている。

表6－(1)－ア－(ア) 人口動態総覧① (単位：人)

| | | 人口 | 出生 | | | | | 死亡 | | | | 乳児死亡 (生後1年未満再掲) | | 新生児死亡 (生後4週未満再掲) | |
|------|------|-------------|---------|---------|---------|-------------|----------------------|-----------|---------|---------|-------------|--------------------|-------------|---------------------|-------------|
| | | | 総数 | 男 | 女 | 率 (人口千対) | 2,500g 未満 (再掲) | 総数 | 男 | 女 | 率 (人口千対) | 実数 | 率 (出生千対) | 実数 | 率 (出生千対) |
| 管内 | 令和2年 | 327,415 | 2,117 | 1,072 | 1,045 | 6.6 | 198 | 3,739 | 1,985 | 1,754 | 11.6 | 7 | 3.3 | 1 | 0.5 |
| | 令和3年 | 325,285 | 1,984 | 1,023 | 961 | 6.2 | 151 | 3,853 | 2,038 | 1,815 | 11.8 | 4 | 2.0 | - | - |
| | 令和4年 | 321,058 | 2,004 | 1,027 | 977 | 6.3 | 173 | 4,377 | 2,334 | 2,043 | 13.7 | 4 | 2 | 2 | 1 |
| 木更津市 | 令和2年 | 136,034 | 980 | 519 | 461 | 7.3 | 96 | 1,416 | 749 | 667 | 10.6 | 3 | 3.1 | - | - |
| | 令和3年 | 135,767 | 923 | 480 | 443 | 6.9 | 70 | 1,472 | 789 | 683 | 11.0 | - | - | - | - |
| | 令和4年 | 133,426 | 949 | 495 | 454 | 7.1 | 72 | 1,638 | 879 | 759 | 12.3 | - | - | - | - |
| 君津市 | 令和2年 | 83,005 | 458 | 222 | 236 | 5.6 | 36 | 1,029 | 545 | 484 | 12.6 | 3 | 4.4 | 1 | 1.5 |
| | 令和3年 | 81,721 | 446 | 224 | 222 | 5.5 | 32 | 1,026 | 528 | 498 | 12.7 | 1 | 2.2 | - | - |
| | 令和4年 | 81,094 | 415 | 209 | 206 | 5.2 | 35 | 1,193 | 638 | 555 | 14.9 | 3 | 7.2 | 1 | 2.4 |
| 富津市 | 令和2年 | 43,436 | 134 | 64 | 70 | 3.1 | 12 | 693 | 375 | 312 | 16.2 | 1 | 7.5 | - | - |
| | 令和3年 | 42,382 | 156 | 78 | 78 | 3.7 | 12 | 718 | 364 | 354 | 17.1 | 1 | 6.4 | - | - |
| | 令和4年 | 42,111 | 109 | 56 | 53 | 2.6 | 15 | 795 | 418 | 377 | 19.3 | 1 | 9.2 | 1 | 9.2 |
| 袖ヶ浦市 | 令和2年 | 64,940 | 545 | 267 | 278 | 8.5 | 54 | 601 | 316 | 285 | 9.4 | 3 | 5.5 | 1 | 1.8 |
| | 令和3年 | 65,415 | 459 | 241 | 218 | 7.1 | 37 | 637 | 357 | 280 | 9.9 | 2 | 4.4 | - | - |
| | 令和4年 | 64,427 | 531 | 267 | 264 | 8.2 | 51 | 751 | 399 | 352 | 11.6 | - | - | - | - |
| 千葉県 | | 6,131,705 | 36,965 | 19,002 | 17,963 | 6.1 | 3401 | 72,153 | 38,742 | 33,411 | 11.8 | 69 | 1.9 | 29 | 0.8 |
| 全国 | | 122,030,523 | 770,747 | 395,255 | 375,492 | 6.3 | 72,587 | 1,568,961 | 799,333 | 769,628 | 12.6 | 1356 | 1.8 | 609 | 0.8 |

※ 令和2年3年4年千葉県衛生統計年報による。「人口」は日本人人口を使用

※ 全国に関しては、厚生労働省令和4年人口動態統計(確定数)の概況による。

表6－(1)－ア－(イ) 人口動態総覧② (単位：人・胎・組)

| | | 死産 | | | | 周産期死亡率 | | | | 婚姻 | | 離婚 | | 合計 特殊 出生率 |
|------|------|-------|-----------------|-------|-----------------|--------|-----------------|------------------------|-----------------------------|---------|-----------------|---------|-----------------|-----------------|
| | | 自然死産 | | 人工死産 | | 総数 | | 後期死産 (妊娠満22 週以降) | 早期新生 児死亡 (生後7 日未満) | 実数 | 率 (人口 千対) | 実数 | 率 (人口 千対) | |
| | | 実数 | 率 (出産 千対) | 実数 | 率 (出産 千対) | 実数 | 率 (出産 千対) | | | | | | | |
| 管内 | 令和2年 | 21 | 9.7 | 25 | 11.6 | 10 | 4.7 | 9 | 1 | 1,308 | 4.1 | 557 | 1.7 | 1.41 |
| | 令和3年 | 29 | 14.3 | 18 | 8.9 | 6 | 3.0 | 6 | - | 1,241 | 3.9 | 542 | 1.69 | 1.34 |
| | 令和4年 | 23 | 11.3 | 13 | 6.4 | 8 | 4.0 | 8 | - | 1,235 | 3.9 | 488 | 1.53 | 1.37 |
| 本郷市 | 令和2年 | 8 | 8.0 | 9 | 9.0 | 4 | 4.1 | 4 | - | 618 | 4.6 | 279 | 2.1 | 1.47 |
| | 令和3年 | 11 | 11.7 | 10 | 10.6 | 2 | 2.2 | 2 | - | 592 | 4.4 | 245 | 1.84 | 1.40 |
| | 令和4年 | 7 | 7.3 | 8 | 8.3 | 2 | 2.1 | 2 | - | 591 | 4.4 | 228 | 1.71 | 1.44 |
| 君津市 | 令和2年 | 4 | 8.6 | 2 | 4.3 | 2 | 4.3 | 2 | - | 303 | 3.7 | 128 | 1.6 | 1.30 |
| | 令和3年 | 10 | 21.8 | 2 | 4.4 | 2 | 4.5 | 2 | - | 287 | 3.5 | 133 | 1.64 | 1.29 |
| | 令和4年 | 6 | 14.2 | 2 | 4.7 | 1 | 2.4 | 1 | - | 311 | 3.9 | 101 | 1.26 | 1.23 |
| 富津市 | 令和2年 | 3 | 20.8 | 7 | 48.6 | - | - | - | - | 132 | 3.1 | 66 | 1.5 | 0.90 |
| | 令和3年 | 1 | 6.3 | 2 | 12.6 | 1 | 6.4 | 1 | - | 88 | 2.1 | 62 | 1.47 | 1.08 |
| | 令和4年 | 1 | 9.1 | - | - | - | - | - | - | 99 | 2.4 | 49 | 1.19 | 0.78 |
| 袖ヶ浦市 | 令和2年 | 3 | 6.3 | 7 | 12.5 | 4 | 7.3 | 3 | 1 | 255 | 4.0 | 84 | 1.3 | 1.63 |
| | 令和3年 | 7 | 14.9 | 4 | 8.5 | 1 | 2.2 | 1 | - | 274 | 4.3 | 102 | 1.58 | 1.36 |
| | 令和4年 | 9 | 16.6 | 3 | 5.5 | 5 | 9.3 | 5 | - | 234 | 3.6 | 110 | 1.70 | 1.56 |
| 千葉県 | | 406 | 10.8 | 347 | 9.2 | 120 | 3.2 | 102 | 18 | 24,824 | 4.1 | 8,605 | 1.41 | 1.18 |
| 全国 | | 7,391 | 9.4 | 7,788 | 9.9 | 2,527 | 3.3 | 2,061 | 466 | 504,930 | 4.1 | 179,099 | 1.47 | 1.26 |

※ 令和2年、3年、4年千葉県衛生統計年報による。

※ 全国に関しては、厚生労働省令和4年人口動態統計（確定数）の概況による。

イ 死因別死亡状況

表6－(1)－イ 主要死因別死亡状況

| 順位 | 令和2年度 管内 | | | | | 令和3年度 管内 | | | | | 令和4年度 管内 | | | | | 令和4年度 県 | | | | |
|----|----------|-------|------|------|-----------|----------|-------|------|------|-----------|----------|-------|------|------|-----------|---------|--------|--------|-------|-----------|
| | 死因 | 総数(人) | 男(人) | 女(人) | 率(人口10万対) | 死因 | 総数(人) | 男(人) | 女(人) | 率(人口10万対) | 死因 | 総数(人) | 男(人) | 女(人) | 率(人口10万対) | 死因 | 総数(人) | 男(人) | 女(人) | 率(人口10万対) |
| 1 | 悪 | 1,044 | 642 | 402 | 318.9 | 悪 | 1,038 | 636 | 402 | 319.1 | 悪 | 1,098 | 651 | 447 | 338.6 | 悪 | 18,883 | 11,327 | 7,556 | 299.4 |
| 2 | 心 | 660 | 331 | 329 | 201.6 | 心 | 752 | 391 | 361 | 231.1 | 心 | 887 | 475 | 412 | 273.5 | 心 | 11,398 | 5,985 | 5,413 | 180.7 |
| 3 | 老 | 317 | 85 | 232 | 96.8 | 老 | 338 | 96 | 242 | 103.9 | 老 | 452 | 141 | 311 | 139.4 | 老 | 7,602 | 2,252 | 5,350 | 120.5 |
| 4 | 脳 | 277 | 149 | 128 | 84.6 | 脳 | 293 | 142 | 151 | 90.0 | 肺 | 301 | 175 | 126 | 92.8 | 脳 | 4,912 | 2,524 | 2,397 | 77.9 |
| 5 | 肺 | 253 | 142 | 111 | 77.3 | 肺 | 271 | 161 | 110 | 83.3 | 脳 | 290 | 148 | 142 | 89.4 | 肺 | 3,749 | 2,241 | 1,508 | 59.4 |
| 6 | 不 | 114 | 75 | 39 | 34.8 | 不 | 118 | 52 | 66 | 36.2 | 不 | 114 | 69 | 45 | 35.2 | 誤 | 2,426 | 1,476 | 950 | 38.5 |
| 7 | 誤 | 87 | 50 | 37 | 26.6 | 誤 | 113 | 65 | 48 | 34.7 | 誤 | 108 | 59 | 49 | 33.3 | 不 | 1,669 | 1,008 | 661 | 26.5 |
| 8 | 腎 | 81 | 41 | 40 | 24.7 | 腎 | 84 | 51 | 33 | 25.8 | 自 | 73 | 53 | 20 | 22.5 | 高 | 1,213 | 629 | 584 | 19.2 |
| 9 | 自 | 76 | 55 | 21 | 23.2 | 自 | 51 | 27 | 24 | 15.6 | 腎 | 70 | 36 | 34 | 21.6 | 腎 | 1,170 | 640 | 530 | 18.5 |
| 10 | 大 | 57 | 31 | 26 | 17.4 | 大 | 49 | 36 | 13 | 15.0 | 間 | 68 | 43 | 25 | 21.0 | 自 | 1,021 | 681 | 340 | 16.2 |

※1 各年千葉県衛生統計年報による。

※2 死因の区分は「死因順位及び乳児死因順位に用いる分類項目」による。

悪・・・悪性新生物

心・・・心疾患（高血圧性を除く）

脳・・・脳血管疾患

誤・・・誤嚥性肺炎

不・・・不慮の事故

自・・・自殺

腎・・・腎不全

高・・・高血圧性疾患

肝・・・肝疾患

老・・・老衰

糖・・・糖尿病

間・・・間質性肺炎

大・・・大動脈瘤及び解離

肺・・・肺炎

慢・・・慢性閉塞性肺疾患

| 順位 | 令和4年度 木更津市 | | | | | 令和4年度 君津市 | | | | | 令和4年度 富津市 | | | | | 令和4年度 袖ヶ浦市 | | | | | 令和4年度 全国 | | |
|----|------------|-------|------|------|-----------|-----------|-------|------|------|-----------|-----------|-------|------|------|-----------|------------|-------|------|------|-----------|----------|---------|-----------|
| | 死因 | 総数(人) | 男(人) | 女(人) | 率(人口10万対) | 死因 | 総数(人) | 男(人) | 女(人) | 率(人口10万対) | 死因 | 総数(人) | 男(人) | 女(人) | 率(人口10万対) | 死因 | 総数(人) | 男(人) | 女(人) | 率(人口10万対) | 死因 | 総数(人) | 率(人口10万対) |
| 1 | 悪 | 426 | 248 | 178 | 312.8 | 悪 | 296 | 188 | 108 | 366.5 | 悪 | 195 | 105 | 90 | 469.5 | 悪 | 181 | 110 | 71 | 275.2 | 悪 | 385 797 | 316.1 |
| 2 | 心 | 323 | 184 | 139 | 237.2 | 心 | 248 | 124 | 124 | 307.1 | 心 | 174 | 98 | 76 | 418.9 | 心 | 142 | 69 | 73 | 215.9 | 心 | 232 964 | 190.9 |
| 3 | 老 | 157 | 52 | 105 | 115.3 | 老 | 109 | 38 | 71 | 135.0 | 老 | 80 | 22 | 58 | 192.6 | 老 | 106 | 29 | 77 | 161.2 | 老 | 179 529 | 147.1 |
| 4 | 脳 | 110 | 51 | 59 | 80.8 | 脳 | 87 | 49 | 38 | 107.7 | 肺 | 68 | 39 | 29 | 163.7 | 肺 | 55 | 35 | 20 | 83.6 | 脳 | 107 481 | 88.1 |
| 5 | 肺 | 102 | 59 | 43 | 74.9 | 肺 | 76 | 42 | 34 | 94.1 | 脳 | 56 | 27 | 29 | 134.8 | 脳 | 37 | 21 | 16 | 56.3 | 肺 | 74 013 | 60.7 |
| 6 | 誤 | 45 | 24 | 21 | 33.0 | 不 | 33 | 22 | 11 | 40.9 | 不 | 19 | 9 | 10 | 45.7 | 誤 | 20 | 10 | 10 | 30.4 | 誤 | 56 069 | 45.9 |
| 7 | 不 | 43 | 26 | 17 | 31.6 | 誤 | 31 | 16 | 15 | 38.4 | 腎 | 15 | 9 | 6 | 36.1 | 不 | 19 | 12 | 7 | 28.9 | 不 | 43 420 | 35.6 |
| 8 | 間 | 29 | 19 | 10 | 21.3 | 腎 | 21 | 10 | 11 | 26.0 | 誤 | 12 | 9 | 3 | 28.9 | 自 | 19 | 15 | 4 | 28.9 | 腎 | 30 739 | 25.2 |
| 9 | 自 | 29 | 21 | 8 | 21.3 | 間 | 18 | 12 | 6 | 22.3 | 間 | 12 | 7 | 5 | 28.9 | 大 | 10 | 5 | 5 | 15.2 | ア | 24 860 | 20.4 |
| 10 | 大 | 27 | 12 | 15 | 19.8 | 大 | 17 | 7 | 10 | 21.0 | 自 | 11 | 7 | 4 | 26.5 | 腎 | 9 | 3 | 6 | 13.7 | 認 | 24 360 | 20.0 |

※1 令和4年千葉県衛生統計年報による。

※2 死因の区分は「死因順位及び乳児死因順位に用いる分類項目」による。

悪・・・悪性新生物

心・・・心疾患（高血圧性を除く）

脳・・・脳血管疾患

ア・・・アルツハイマー病

不・・・不慮の事故

自・・・自殺

腎・・・腎不全

認・・・血管性及び詳細不明の認知症

肝・・・肝疾患

老・・・老衰

糖・・・糖尿病

大・・・大動脈瘤及び海嚢腫

肺・・・肺炎

誤・・・誤嚥性肺炎

ウ 部位別悪性新生物死亡状況

表6－(1)－ウ 部位別悪性新生物死亡状況

(単位：人)

| 死因分類 | 令和4年度管内 | | | 令和4年度木更津市 | | | 令和4年度君津市 | | | 令和4年度富津市 | | | 令和4年度袖ヶ浦市 | | |
|---------------------|---------|-----|-----|-----------|-----|-----|----------|-----|-----|----------|-----|----|-----------|-----|----|
| | 総数 | 男 | 女 | 総数 | 男 | 女 | 総数 | 男 | 女 | 総数 | 男 | 女 | 総数 | 男 | 女 |
| 総 数 | 1055 | 631 | 424 | 411 | 242 | 169 | 287 | 184 | 103 | 184 | 102 | 82 | 173 | 103 | 70 |
| 口唇口腔及び咽喉頭 | 25 | 18 | 7 | 15 | 10 | 5 | 4 | 3 | 1 | 4 | 4 | - | 2 | 1 | 1 |
| 食道 | 24 | 17 | 7 | 10 | 7 | 3 | 5 | 3 | 2 | 5 | 4 | 1 | 4 | 3 | 1 |
| 胃 | 127 | 93 | 34 | 41 | 28 | 13 | 42 | 31 | 11 | 22 | 14 | 8 | 22 | 20 | 2 |
| 結腸 | 98 | 48 | 50 | 37 | 19 | 18 | 30 | 15 | 15 | 20 | 11 | 9 | 11 | 3 | 8 |
| 直腸S状結腸移行部及び直腸 | 38 | 22 | 16 | 15 | 7 | 8 | 9 | 7 | 2 | 8 | 5 | 3 | 6 | 3 | 3 |
| 肝及び肝内胆管 | 55 | 39 | 16 | 19 | 15 | 4 | 15 | 10 | 5 | 10 | 8 | 2 | 11 | 6 | 5 |
| 胆のう及びその他の胆道 | 38 | 20 | 18 | 12 | 4 | 8 | 11 | 8 | 3 | 9 | 3 | 6 | 6 | 5 | 1 |
| 膵 | 100 | 48 | 52 | 37 | 16 | 21 | 32 | 20 | 12 | 18 | 6 | 12 | 13 | 6 | 7 |
| 喉頭 | 1 | 1 | - | 1 | 1 | - | - | - | - | - | - | - | - | - | - |
| 気管、気管支及び肺 | 223 | 165 | 58 | 102 | 77 | 25 | 54 | 38 | 16 | 27 | 22 | 5 | 40 | 28 | 12 |
| 皮膚 | 6 | 4 | 2 | 1 | 1 | - | 1 | 1 | - | 1 | - | 1 | 3 | 2 | 1 |
| 乳房 | 35 | - | 35 | 16 | - | 16 | 6 | - | 6 | 5 | - | 5 | 8 | - | 8 |
| 子宮 | 29 | - | 29 | 9 | 0 | 9 | 9 | - | 9 | 8 | - | 8 | 3 | - | 3 |
| 卵巣 | 17 | - | 17 | 5 | 0 | 5 | 6 | - | 6 | 3 | - | 3 | 3 | - | 3 |
| 前立腺 | 47 | 47 | - | 17 | 17 | - | 11 | 11 | - | 11 | 11 | - | 8 | 8 | - |
| 膀胱 | 30 | 20 | 10 | 9 | 5 | 4 | 10 | 8 | 2 | 3 | 3 | - | 8 | 4 | 4 |
| 中枢神経系 | 8 | 5 | 3 | 4 | 3 | 1 | - | - | - | 1 | - | 1 | 3 | 2 | 1 |
| 悪性リンパ腫 | 35 | 14 | 21 | 13 | 4 | 9 | 10 | 6 | 4 | 8 | 2 | 6 | 4 | 2 | 2 |
| 白血病 | 27 | 19 | 8 | 9 | 7 | 2 | 9 | 7 | 2 | 7 | 3 | 4 | 2 | 2 | - |
| その他のリンパ組織造血組織及び関連組織 | 10 | 5 | 5 | 3 | 2 | 1 | 2 | 1 | 1 | 2 | 1 | 1 | 3 | 1 | 2 |
| その他の悪性新生物 | 82 | 46 | 36 | 36 | 19 | 17 | 21 | 15 | 6 | 12 | 5 | 7 | 13 | 7 | 6 |

※ 令和4年千葉県衛生統計年報による。

(2) 厚生統計調査

表6－(2) 厚生統計調査状況

| 調査名（担当課） | 目的 | 方法 | 対象 |
|--|--|--------------------------------|-------------------------|
| 国民生活基礎調査 （総務企画課） | 国民生活の基礎的事項を調査し、厚生労働行政の企画及び運営に必要な基礎資料を得るとともに、各種調査の調査客体を抽出するための親標本の設定。 | 国民生活基礎調査調査員→保健所→県健康福祉指導課→厚生労働省 | 対象地区3か所 |
| 人口動態調査 （総務企画課） | 人口動態事象を把握し、人口及び厚生労働行政の基礎資料を得ること。 | 管内市町村→保健所→県健康福祉指導課→厚生労働省 | 管内4市 |
| 医療施設動態調査・静態調査 （総務企画課） | 病院・診療所の分布及び整備の実態を明らかにするとともに、医療施設の診療機能を把握し、医療行政の基礎資料を得ること。 | 医療施設→保健所→県健康福祉指導課→厚生労働省 | 管内全医療施設 |
| 患者調査 （総務企画課） | 病院及び診療所を利用する患者について、その傷病の状況等の実態を明らかにし、医療行政の基礎資料を得る | 医療施設→保健所→県健康福祉指導課→厚生労働省 | 対象医療施設 |
| 病院報告 （総務企画課） | 病院・療養病床を有する診療所における患者の利用状況を把握し、医療行政の基礎資料を得ること。 | 医療施設→保健所→県健康福祉指導課→厚生労働省 | 管内全病院及び療養型病床群を有する診療所 |
| 衛生行政報告例 （総務企画課・地域保健福祉課・健康生活支援課） | 衛生関係諸法規の施行に伴う各都道府県、指定都市及び中核市における衛生行政の実態を把握し、衛生行政運営の基礎資料を得ること。 | 保健所→県健康福祉指導課→厚生労働省 | |
| 地域保健・健康増進事業報告 （総務企画課・地域保健福祉課・健康生活支援課） | 地域住民の健康の保持及び増進を目的とした保健施策の展開等を実施主体である保健所及び市区町村ごとに把握し、国及び地方公共団体の地域保健施策のための基礎資料を得ること。 | 管内市町村→保健所→県健康福祉指導課→厚生労働省 | 保健所及び各市 |
| 医師・歯科医師・薬剤師調査 （総務企画課） | 医師、歯科医師及び薬剤師について、性、年齢、業務の種別、従事場所及び診療科名（薬剤師を除く。）等による分布を明らかにし、厚生労働行政の基礎資料を得ること | 医師等→（医療施設→）保健所→県健康福祉指導課→厚生労働省 | 医師・歯科医師・薬剤師 |
| 看護職員業務従事者届 （総務企画課） | 保健師・助産師・看護師・准看護師の就業実態を把握し、今後の看護職員確保対策の推進の基礎資料とすること | 看護職員→医療施設→保健所→県医療整備課 | 業務に従事する保健師・助産師・看護師・准看護師 |

7 協議会・委員会の開催状況

(1) 健康福祉センター運営協議会

管内の地域保健及び地域福祉並びに健康福祉センターの運営に関する事項を審議するため開催している。
本年度は、下表のとおり開催した。

表7－(1) 君津健康福祉センター運営協議会開催状況

| 開催年月日 | 委員数 | 主な協議内容 |
|------------|-----|-------------------|
| 令和5年10月27日 | 23名 | 君津健康福祉センターの事業について |

(2) 地域保健医療連携・地域医療構想調整会議の開催

表7－(2) 地域保健医療連携・地域医療構想調整会議開催状況

| 開催年月日 | 開催方法 | 出席数 | 主な協議内容 |
|------------|--------------------|-----|--|
| 令和5年7月26日 | ZOOMによるWEB会議 | 36名 | 議事 (1) 次期保健医療計画について (2) 2025年に向けた医療機関毎の具体的対応方針について (3) 外来医療の医療提供体制の確保について |
| 令和5年11月27日 | 対面とZOOMによるハイブリッド会議 | 35名 | 議事 (1) 次期保健医療計画について (2) 公立病院経営強化プランについて |
| 令和6年3月8日 | 対面とZOOMによるハイブリッド会議 | 39名 | 議事 (1) 外来医療の医療提供体制の確保について (2) 医療機関毎の具体的対応方針について (3) 地域医療構想の進捗状況について (4) 非稼働病棟について (5) 地区診断及び今後の協議事項について |

8 保健所保健・福祉サービス調整推進事業

千葉県保健所保健・福祉サービス調整推進事業実施要綱に基づき、下表のとおり開催した。

表8 千葉県保健所保健・福祉サービス推進事業開催状況

| 目的 | 開催年月日 | 主な内容 | 構成員・人員 |
|----|-------|------|--------|
| - | - | - | - |

9 地域保健従事者研修・保健所実習

(1) 地域保健従事者に対する研修

表9－(1)－ア 総務企画課が主体として行った研修

| 研修名 | 開催月日 | 主な内容 | 対象及び参加者 |
|------------------|------------------------|---------------------------------|--|
| 令和5年度地域保健従事者等研修会 | 令和5年4月20日 令和5年9月21日 | 当センターの事業概要、地域の特性や業務について講義を受講する。 | 管内4市において令和5年度に新規採用された専門職（保健師、薬剤師、歯科衛生士等） |

表9－(1)－イ 総務企画課以外が主体として行った研修

| 研修名 | 開催月日 | 主な内容 | 対象及び参加者 |
|-----|------|------|---------|
| - | - | - | - |

(2) 学生等の保健所実習

表9－(2) 保健所実習実施状況

| 学 校 名 | 学生数 | 実習期間（日数） |
|--------------------|--------|---|
| 千葉県立保健医療大学（看護学科） | 5 | 令和5年4月20日 令和5年5月29日～30日（3日） |
| 東京保健医療大学（看護学科） | 6 | 令和5年4月20日 令和5年7月4日～5日（3日） |
| 帝京平成大学（看護学科） | 5 | 令和5年4月20日 令和5年9月5日～6日（3日） |
| 城西国際大学（看護学科） | 7 | 令和5年4月20日 令和5年10月4日～5日（3日） |
| 千葉大学（看護学科） | 8 | 令和5年9月21日 令和5年10月16～17日（3日） |
| 千葉県立保健医療大学（看護学科） | 5 5 | 令和5年9月21日 令和5年11月20日～21日（3日） 令和5年9月21日 令和6年1月29日～30日（3日） |
| 淑徳大学（看護学科） | 2 | 令和5年9月21日 令和6年1月29日～10日（3日） |
| 独協医科大学（医学部公衆衛生学講座） | 2 | 令和5年9月21日 令和5年10月24日～25日（3日） |
| 千葉県立保健医療大学（栄養学科） | 1 | 令和5年9月21日 令和5年9月28日～29日（3日） |
| 淑徳大学（栄養学科） | 4 | 令和5年9月21日 令和5年9月28日～29日（3日） |
| 東京家政大学（栄養学科） | 2 | 令和5年9月21日 令和5年9月28日～29日（3日） |

(3) 地域保健臨床研修

表9－(3) 医師法第16条の2第1項に規定する医師に対する研修

| 病 院 名 | 医師数 | 研 修 期 間 |
|-------|-----|---------|
| - | - | - |

10 広報・啓発事業

(1) 保健所だよりの発行

表10－(1) 保健所だよりの発行状況

| 号 | 発 行 日 | 部 数 | 配 布 対 象 |
|---|-------|-----|---------|
| - | - | - | - |

(2) ホームページの運営

(3) 健康づくりに関する企画

11 地域防災対策

(1) 災害時実動マニュアル

当保健所では、平成31年3月に作成した災害時実動マニュアルにより、大規模災害が発生した場合に君津保健所が行う医療救護、保健及び生活指導等の活動方針を定めている。令和5年度は情報伝達方法等の変更に伴いマニュアルの改訂を実施するとともに、これらの内容の周知徹底を図った。

(2) 医療救護活動のための医薬品・医療資機材の備蓄

災害時における医療救護活動支援のため、備蓄医薬品、医療救護資器材等を保管・管理している。

(3) 管内市町村等との防災訓練での連携

君津地域合同救護本部訓練として、国保直営総合病院君津中央病院や君津地域災害医療コーディネーターの医師の協力を得て、管内市町村等と訓練を実施した。

(4) 情報伝達訓練の実施

災害時には、情報をすみやかに収集・共有して対策を講じることが必要であり、日頃の訓練なくしてはスムーズな情報伝達が図れないことから、令和5年4月24日及び8月22日に職員の情報伝達訓練を実施した。

Ⅲ 地域保健課の業務概要

地域保健課は、生涯にわたる健康づくりを推進するため、管内4市や関係機関と連携し、母子保健事業、地域・職域連携推進事業、栄養改善事業、精神保健福祉事業、肝炎治療特別促進事業、難病対策事業等に専門的・広域的に取り組んでいる。

1 保健師関係指導事業

保健師活動の実績や計画取りまとめや調整、管内および所内の保健師の研修会や会議等を開催し、保健師活動の推進及び資質の向上を図った。

(1) 管内概況

管内保健師の就業は横ばいである。配置状況は、「保健衛生」部門が最も多く、「介護保険」部門の配置もやや増えた。

表1－(1) 管内保健師就業状況 (令和5年4月1日現在)

(単位：人)

| 区分 年度 | 総数 | 保健所 | 市 町 村 | | | |
|----------|----|-----|-------|----|------|-----|
| | | | 保健衛生 | 福祉 | 介護保険 | その他 |
| 令和3年度 | 86 | 10 | 56 | 7 | 7 | 6 |
| 令和4年度 | 86 | 11 | 54 | 7 | 9 | 5 |
| 令和5年度 | 86 | 11 | 53 | 7 | 10 | 5 |
| 木更津市 | 26 | － | 21 | 3 | － | 2 |
| 君津市 | 20 | － | 11 | 1 | 5 | 3 |
| 富津市 | 12 | － | 11 | 1 | － | － |
| 袖ヶ浦市 | 17 | － | 10 | 2 | 5 | － |

(2) 保健所保健師活動

結核や難病を中心に個別保健指導を行うとともに、各市や関係機関と連携を図りながら専門的・広域的な活動を展開した。

表1－(2) 家庭訪問等個別指導状況（令和6年3月31日現在）

(単位：件)

| 区分 種別 | 家庭訪問 | | 訪問以外の保健指導 | | | 個別の連携 ・連絡調整 延数（再掲：会議） | |
|-----------------|------|-----|-----------|-----|-------|-----------------------------|-----|
| | 実数 | 延数 | 面接 | | 電話 | | メール |
| | | | 実数 | 延数 | 延数 | 延数 | 延数 |
| 総数 | 60 | 193 | 314 | 362 | 1,386 | 53 | 245 |
| 感染症 | 13 | 14 | 8 | 20 | 39 | 1 | 202 |
| 結核 | 17 | 133 | 13 | 44 | 252 | 43 | 3 |
| 精神障害 | 1 | 1 | - | - | - | - | - |
| 長期療養児 | 6 | 6 | 6 | 6 | 22 | - | 3 |
| 難病 | 20 | 36 | 58 | 61 | 34 | - | 37 |
| 生活習慣病 | - | - | - | - | - | - | - |
| その他の疾病 | - | - | 7 | 7 | 16 | - | - |
| 妊産婦 | - | - | - | - | - | - | - |
| 低出生体重児 （未熟児） | - | - | - | - | - | - | - |
| 乳幼児 | - | - | - | - | 3 | - | - |
| その他 | 3 | 3 | 222 | 224 | 1,020 | 9 | - |
| 訪問延世帯数 | 57 | 190 | | | | | |

(3) 保健師関係研修（研究）会実施状況

ア 管内保健師業務連絡研究会

表1－(3)－ア 管内保健師業務連絡研究会実施状況

| 開催年月日 | テーマ | 主な内容 | 参加人員 |
|-----------|---------|--|------|
| 令和5年7月27日 | 災害時保健活動 | 講演「地区診断を通じて災害に備える」 講師 千葉県立保健医療大学健康科学部看護学科 准教授 雨宮 有子 氏 | 27名 |
| 令和5年10月2日 | 災害時保健活動 | グループワーク「地区診断をとおして災害時保健活動について考える」 助言者 千葉県立保健医療大学健康科学部看護学科 准教授 雨宮 有子 氏 | 29名 |

イ 所内保健師研究会

表1－(3)－イ 所内保健師研究会実施状況

| 開催年月日 | 主な内容 | 参加人員 |
|------------|--|------|
| 令和5年4月21日 | (1) 所内研について (2) 保健活動業務研究集録について (3) 管内研について (4) 保健師の日月報について (5) 令和4年度事業評価及び令和5年度事業計画について (6) 現任教育について (7) その他 | 10名 |
| 令和5年6月15日 | (1) 令和5年度事業計画について (2) 令和5年度管内研について (3) 学生実習について (4) 保健活動業務研究集録について (5) その他 | 9名 |
| 令和5年8月17日 | (1) 第2回管内研事前課題について（地区診断） (2) 個別事例の検討 (3) その他 | 9名 |
| 令和5年9月14日 | (1) 地区・地域診断について (2) 保健活動業務研究集録について (3) その他 | 11名 |
| 令和5年10月26日 | (1) 保健活動業務研究集録について (2) 災害時実働マニュアル超急性期の活動手順について (3) その他 | 10名 |
| 令和5年11月15日 | (1) 保健活動業務研究集録について (2) 事例検討について (3) その他 | 10名 |
| 令和5年12月21日 | (1) 令和6年度管内保健師業務連絡研究会（案）について (2) 事例検討について (3) その他 | 9名 |

| | | |
|-----------|--|-----|
| 令和6年2月16日 | (1) 保健活動業務研究集録の発表に向けて (2) 能登半島地震派遣報告 (3) 事業評価・次年度計画について (4) その他 | 10名 |
| 令和6年3月14日 | (1) 事業評価・次年度計画について (2) 結核接触者健康診断実施計画について (3) その他 | 10名 |

ウ 保健所保健師ブロック研修会

表1-(3)-ウ 保健所保健師ブロック研修会実施状況

| 開催年月日 | 主な内容 | 参加人員 |
|-------|------------------------|------|
| - | 令和5年度は市原保健所が担当のため、開催なし | - |

エ その他

表1-(3)-エ その他

| 開催年月日 | 主な内容 | 参加人員 |
|-----------|--|------|
| 令和5年6月29日 | 第1回 現任教育等連絡会議 (1) 現任教育についての課題及び現状に関する情報共有 (2) 災害時保健活動についての課題及び現状に関する情報共有 | 8名 |
| 令和6年2月16日 | 第2回 現任教育等連絡会議 (1) 現任教育についての課題及び現状に関する情報共有 (2) 災害時保健活動についての課題及び現状に関する情報共有 | 8名 |

(4) 管内看護管理者研修会

表1-(4) 看護管理者研修状況

| 開催年月日 | 主な内容 | 参加人員 |
|-----------|---|------|
| 令和5年7月25日 | 講演「有事への対応による看護職のメンタルヘルスについて」 講師 千葉県精神保健福祉センター 技監兼次長 石川 真紀氏 | 40名 |

2 母子保健事業

母性並びに乳児及び幼児の健康の保持及び増進を図るため、管内市町村及び関係機関と連携し、母子保健推進協議会をはじめとする母子保健事業、小児慢性特定疾病児童等自立支援事業、思春期保健事業などを実施している。

(1) 母子保健推進協議会

広域的な母子保健施策を効果的に推進するため、市・医師会・助産師会・養護教諭会・児童相談所・住民代表等から構成される協議会を開催し、管内の母子保健に関する課題について協議を行った。

表2－(1) 母子保健推進協議会実施状況

| 開催年月日 | 委員数 | 主な協議内容 |
|-----------|-----|---|
| 令和6年1月18日 | 18名 | 講演「産科と精神科の連携について」 講師 医療法人学術会木村病院 病院長 渡邊 博幸 氏 報告事項 (1) 管内の母子保健の現状 (2) 管内の母子保健事業実施状況 協議事項 (1) 「管内産科と精神科の連携における現状と課題について」 助言者 医療法人学術会木村病院 病院長 渡邊 博幸 氏 |

(2) 母子保健従事者研修会

管内の母子保健等従事者の資質向上を目指すため、研修会を実施した。

表2－(2) 母子保健従事者研修会実施状況

| 研修会の名称 | 開催年月日 | 参加者数・職種 | 内容 |
|----------------|------------|---------------------------------------|--|
| 第1回 母子保健従事者研修会 | 令和5年10月23日 | 29名 医師 保健師 助産師 看護師 PT OT MSW | 講演「災害時小児周産期リエゾンの役割について」 講師 君津中央病院新生児科 部長 石田 智己 氏 |
| 第2回 母子保健従事者研修会 | 令和5年11月2日 | 14名 保健師 | 講演「精神疾患を持つ母親・家族の支援」 講師 医療法人学術会木村病院 病院長 渡邊 博幸 氏 |

(3) 母子保健に関する連絡調整会議

管内の産後ケア事業等の推進を図るため、平成29年度から令和元年度までの3年間については、産後ケア連絡調整会議を別途開催し、その進捗状況や課題について検討を行った。令和2年度からは必要に応じ開催し、母子保健事業等に関する検討を実施している。

表2－(3) 母子保健に関する連絡調整会議実施状況

| 開催年月日 | 参加者数・職種 | 主な協議内容 |
|-----------|-----------|--|
| 令和5年7月28日 | 8名 保健師 | 会議名「令和5年度母子保健担当者会議」 内容(1) 事前調査シートに基づいた情報共有と意見交換 (2) 今年度の重点活動について (3) 今年度の母子保健推進協議会のテーマについて (4) 君津中央病院NICU連絡会議について (5) その他 |

(4) 人工妊娠中絶届出

母体保護法第25条により、医師から届出がされた人工妊娠中絶実施報告に基づいた状況は表2- (4) のとおりである。令和3年度と比較し届出総数は減少したが、前年度からの大幅な増加はみられなかった。

表2- (4) 人工妊娠中絶届出状況

(単位：人)

| 区分 妊娠週数 | 令和 3 年度 | 令和 4 年度 | 令和5年度 | | | | | | | | | |
|------------|---------------|---------------|--------|-------------------|-------------------|-------------------|-------------------|-------------------|-------------------|-------------------|-------------------|--------|
| | | | 総 数 | 20 歳 未 満 | 20 歳 以 上 | 25 歳 以 上 | 30 歳 以 上 | 35 歳 以 上 | 40 歳 以 上 | 45 歳 以 上 | 50 歳 以 上 | 不 詳 |
| 総 数 | 190 | 176 | 184 | 17 | 32 | 40 | 28 | 42 | 21 | 4 | - | - |
| 満7週以前 | 95 | 73 | 96 | 10 | 12 | 22 | 16 | 24 | 10 | 2 | - | - |
| 満8週～満11週 | 87 | 46 | 78 | 7 | 18 | 15 | 9 | 16 | 11 | 2 | - | - |
| 満12週～満15週 | 4 | 15 | 3 | - | 1 | - | 1 | 1 | - | - | - | - |
| 満16週～満19週 | 4 | 25 | 5 | - | 1 | 2 | 1 | 1 | - | - | - | - |
| 満20週～満21週 | - | 17 | 2 | - | - | 1 | 1 | - | - | - | - | - |
| 不 詳 | - | - | - | - | - | - | - | - | - | - | - | - |

(5) 特定不妊治療費助成事業

特定不妊治療（体外受精・顕微授精）の対象者に費用の一部を助成する事業である。

令和4年4月より、体外受精・顕微授精を含む生殖補助医療に対して、保険適用された。その円滑な移行に向けて、移行期に治療計画に支障が生じないように、経済的負担の軽減を図る経過措置を講じたが、令和5年9月に事業終了となった。

なお、経過措置の対象である治療の助成申請期限は、令和5年5月31日であった。

表2－（5）特定不妊治療費助成実施状況

（単位：件）

| 年度・市町村 | 件 数 | | 延件数内訳 | | | |
|--------|-----|-----|---|------|------|-----|
| | 実件数 | 延件数 | 体外受精 | 顕微授精 | 男性不妊 | その他 |
| 令和3年度 | 289 | 516 | 140 | 135 | 2(1) | 239 |
| 令和4年度 | 78 | 87 | 12 | 25 | -() | 50 |
| 令和5年度 | 2 | 2 | - | - | -() | 2 |
| 木更津市 | - | - | ※男性不妊の件数は男性不妊治療単独の助成件数であり、（ ）内の数値は、特定不妊治療を伴う男性不妊治療の助成件数である。 | | | |
| 君津市 | 1 | 1 | | | | |
| 富津市 | - | - | | | | |
| 袖ヶ浦市 | 1 | 1 | | | | |

(6) 不妊・不育相談事業

県では、不妊や不育に悩む夫婦等に、一般的な相談や検査・治療に関する情報提供、精神面での相談を不妊・不育オンライン相談で行っている。各保健所でも、随時、保健師が電話等により相談支援を行っている。

表2－（6）不妊講演会実施状況

| 開 催 年 月 日 | 内 容 | 対 象 | 参加者数 |
|-----------|-----|-----|------|
| - | - | - | - |

(7) 小児慢性特定疾病医療費助成制度事業

小児慢性特定疾病児童等の健全育成の観点から、対象疾病に係る医療費の一部を助成し、医療費負担の軽減を図っている。

児童福祉法の改正により平成27年1月1日から小児慢性特定疾病医療費の支給認定対象が14疾患群704疾病に拡大された。疾病数はその後も順次追加され、令和3年11月からは、16疾患群788疾病が対象となっている。受給者の状況は、過去3年間を比較して、大幅な増減はみられていない。

表2－(7) 小児慢性特定疾病医療費助成制度受給者状況（各年度3月31日現在）

(単位：件)

| 疾 患 名 | 令和3年度 | 令和4年度 | 令和5年度 | 木更津市 | 君津市 | 富津市 | 袖ヶ浦市 |
|--------------------------|-------|-------|-------|------|-----|-----|------|
| 総 数 | 187 | 193 | 182 | 82 | 30 | 19 | 51 |
| 1 悪性新生物 | 28 | 30 | 26 | 8 | 6 | 4 | 9 |
| 2 慢性腎疾患 | 14 | 17 | 15 | 4 | 1 | 2 | 2 |
| 3 慢性呼吸器疾患 | 10 | 9 | 11 | 7 | 2 | 2 | 2 |
| 4 慢性心疾患 | 29 | 31 | 25 | 14 | 2 | 2 | 7 |
| 5 内分泌疾患 | 30 | 26 | 24 | 7 | 4 | 3 | 11 |
| 6 膠原病 | 5 | 6 | 6 | 4 | 1 | 1 | 1 |
| 7 糖尿病 | 9 | 6 | 6 | 3 | 0 | 0 | 2 |
| 8 先天性代謝異常 | 7 | 7 | 6 | 2 | 0 | 0 | 3 |
| 9 血液疾患 | 5 | 6 | 5 | 4 | 0 | 0 | 1 |
| 10 免疫疾患 | 2 | 2 | 2 | 0 | 0 | 0 | 1 |
| 11 神経・筋疾患 | 15 | 18 | 18 | 10 | 1 | 1 | 4 |
| 12 慢性消化器疾患 | 17 | 20 | 19 | 8 | 1 | 4 | 5 |
| 13 染色体又は遺伝子に 変化を伴う症候群 | 6 | 6 | 9 | 4 | 0 | 0 | 0 |
| 14 皮膚疾患 | 3 | 2 | 3 | 1 | 0 | 0 | 0 |
| 15 骨系統疾患 | 6 | 6 | 6 | 3 | 0 | 0 | 2 |
| 16 脈管系統疾患 | 1 | 1 | 1 | 0 | 0 | 0 | 1 |

(8) 小児慢性特定疾病児童等自立支援事業

児童福祉法第19条の22に基づき、慢性的な疾病にかかっていることにより、長期にわたり療養を必要とする児童等の健全育成及び自立支援を図るため、小児慢性特定疾病児童等及びその家族からの相談に応じ、必要な情報の提供及び助言、関係機関との連絡調整等を行う。

ア 小児慢性特定疾病児童等自立支援事業（研修会、講演会、交流会等）

表2-(8)-ア 小児慢性特定疾患児童等自立支援事業

| 名 称 | 実 施 年 月 日 | 参加人数・内訳 | 内 容 |
|-----|-----------|---------|-----|
| - | - | - | - |

イ 療育相談指導事業（療育指導連絡票に基づくもの）

表2-(8)-イ 療育相談指導内容（単位：人）

| 内 容 | 令 和 3 年 度 | 令 和 4 年 度 | 令 和 5 年 度 |
|---------------|-----------|-----------|-----------|
| 相 談 者 数（延） | - | 1 | - |
| 家 庭 看 護 指 導 | - | - | - |
| 食 事 ・ 栄 養 指 導 | - | - | - |
| 歯 科 保 健 指 導 | - | - | - |
| 福 祉 制 度 の 紹 介 | - | - | - |
| 精 神 的 支 援 | - | - | - |
| 学 校 と の 連 絡 | - | - | - |
| 家 族 会 等 の 紹 介 | - | - | - |
| そ の 他 | - | 1 | - |

ウ 訪問指導事業（訪問相談員派遣を含む）

表2-(8)-ウ 訪問指導事業実施状況（疾患別）（単位：件）

| 疾 患 名 | 令 和 3 年 度 | 令 和 4 年 度 | 令 和 5 年 度 |
|-----------------------|-----------|-----------|-----------|
| 総 数 | 5 | 7 | 6 |
| 18トリソミー | - | 2 | 2 |
| 慢性肺疾患 | 1 | - | - |
| 気道狭窄 | - | 1 | 2 |
| デュシェンヌ型筋ジストロフィー | 1 | - | - |
| 三尖弁狭窄症 | - | 1 | - |
| VATER症候群 | 1 | - | - |
| ネマリンミオパチー | - | - | - |
| 滑脳症 | 1 | 1 | 1 |
| 點頭てんかん（ウエスト（West）症候群） | 1 | - | - |
| ファロー四徴症 | - | 1 | - |
| CHARGE症候群 | - | 1 | 1 |

エ 窓口相談事業

表2-(8)-エ 相談内容 (単位:人)

| 内 容 | 令和3年度 | 令和4年度 | 令和5年度 |
|---------|-------|-------|-------|
| 相談者数(延) | 28 | 10 | 6 |
| 申請等 | 24 | 3 | 3 |
| 医療 | - | - | - |
| 家庭看護 | 2 | 4 | 2 |
| 福祉制度 | 1 | 1 | - |
| 就労 | - | - | - |
| 就学 | - | 1 | - |
| 食事・栄養 | - | - | - |
| 歯科 | - | - | - |
| その他 | 1 | 1 | 1 |

オ 訪問相談員派遣事業

表2-(8)-オ 訪問相談員派遣事業実施状況

| 区分 年度 | 人数 | 回数 | 実人員 | 延人員 |
|----------|----|----|-----|-----|
| 令和3年度 | - | - | - | - |
| 令和4年度 | - | - | - | - |
| 令和5年度 | - | - | - | - |

(9) 療育の給付制度

結核治療のために指定医療機関で入院した18歳未満の方を対象に、療養生活に必要な日用品等の費用を所得に応じて一部負担する制度。令和5年度の申請はなかった。

(10) 思春期保健相談事業

思春期のこどもの健全な発育と発達を目指し、思春期相談として臨床心理士及び保健師による個別相談を実施する。また、養護教諭等の思春期保健関係者を対象とした健康教育を実施している。

表2-(10)-ア 思春期保健関係者会議実施状況

| 名 称 | 開 催 年 月 日 | 参加者数・職種 | 内 容 |
|-----|-----------|---------|-----|
| - | - | - | - |

表2-(10)-イ 思春期保健事業講演会

| 名 称 | 開 催 年 月 日 | 対象者・参加者数 | 内 容 |
|------------------------|-----------|---------------------------|---|
| 令和5年度学校保健指導者(思春期教育)講習会 | 令和5年8月2日 | 31名 養護教諭 教員 保健師 看護師 | 講演 「多様な性と私たち ～SOGI インクルーシブな学校環境づくりのために～」 講師 認定特定非営利活動法人 ReBit (リビット) 教育事業部マネージャー 齋藤 洋一 氏 |

表2-(10)-ウ 思春期保健事業個別相談

| 名 称 | 開催回数 | 相談件数 | 対象者 | 内 容 |
|-------|------|------|---------------|------------|
| 思春期相談 | 4回 | 7件 | 思春期のこども及びその家族 | 臨床心理士による相談 |

(11) 旧優生保護法に基づく優生手術等を受けた者に対する一時金の支給等について

平成31年4月24日に「旧優生保護法一時金支給法」が成立し、公布・施行されたことから、請求者の利便性を考慮し、各地域の県型保健所に窓口が設置され、請求に関する相談等を実施している。令和4年度から令和5年度は実績なし。

表2-(11) 管内居住者からの相談及び請求受付件数(保健所受付分)

| 年度 | 区分 | 請求受付件数 | 相談件数(延べ) | | |
|-------|----|--------|----------|------|---|
| | | | 電話等相談 | 来所相談 | 計 |
| 令和3年度 | | 1 | - | - | - |
| 令和4年度 | | - | - | - | - |
| 令和5年度 | | - | - | - | - |

※ 一時金の支給に関する相談及び請求は健康福祉部児童家庭課でも居住地に関わらず県児童家庭課に 受付・相談窓口を開設している。

(12) その他会議や連絡会等

| 名 称 | 開 催 年 月 日 | 対象者・参加者 数 | 内 容 |
|---------------------------------|------------|---|---|
| NICU 連絡会議に 関する管内市連 絡会について | 令和5年6月26日 | 6人 保健師、助産師 | 議題 (1) NICU 連絡会議の運営等に関するアンケート調査等の結果をふまえての今後の会議の方向性について |
| 令和5年度 NICU 連絡会議 | 令和5年10月23日 | 30人 医師、看護師、 保健師、PT、 OT、MSW、管理 栄養士 | 議題 (1) 地域における母子保健事業について (2) その他 |

3 成人・老人保健事業

健康増進法に基づき、生活習慣病の予防と早期発見、壮年期からの健康保持増進を図るため、市町が各種保険事業を実施している。保健所は市町のがん検診受診率向上のための支援として、がん検診推進員の育成のための講習会を開催している。

(1) がん検診推進員育成講習会

各市町村の健康づくり推進員、保健推進員及び食生活改善推進員等（以下「推進員等」という。）に対し講習会を行い、がん検診推進員として育成し、これらの人材の協力を得て、各地域でがん検診の声かけ運動等を実施することにより受診率の向上を図る。

講習会は安房、君津、市原の3保健所（健康福祉センター）で持ち回り開催している。

表3－（1）がん検診推進員育成講習会

| 開催年月日 | 参加者数 | 内容 |
|---|------|------------------------------------|
| 千葉県公式セミナー チャンネルにて限定 配信 (安房保健所主催) | 91人 | がん検診の重要性と、がん予防のために日常生活で気を付けることについて |

4 一人ひとりに応じた健康支援事業

生涯を通じて、一人ひとりが年代や性別、健康状態や生活習慣に応じた確かな自己管理ができるよう、健康づくりの支援体制を充実することを目的に事業を実施した。

(1) 健康相談事業

身体的、精神的な悩みを有する思春期以降の全年齢層にわたる男女を対象に、保健師等が電話相談に応じた。

表4－(1) 健康相談実施状況(電話)

(単位：件)

| 年度 \ 区分 | 男 | 女 | 総数 |
|---------|----|----|----|
| 令和3年度 | 16 | 9 | 25 |
| 令和4年度 | 7 | 27 | 34 |
| 令和5年度 | 2 | 10 | 12 |

5 総合的な自殺対策推進事業

各種相談窓口の周知・案内、啓発資料の配架等を行うとともに、管内4市の自殺対策の取り組みが推進されるよう、各市の自殺対策協議会等を通じ情報の共有、関係機関との連携を図っている。

(1) 住民向け講演会・相談対象者向け研修会

表5－(1) 研修会の実施状況

| 名 称 | 実施年月日 | 参加者数・職種 | 内 容 |
|-----|-------|---------|-----|
| - | - | - | - |

(2) その他の会議等

表5－(2) 会議等の開催状況

| 名 称 | 実施年月日 | 参加者数・職種 | 内 容 |
|-----|-------|---------|-----|
| - | - | - | - |

6 地域・職域連携推進事業

地域保健と職域保健がこれまでに蓄積してきた知見を互いに提供し合い、地域の実情を踏まえた対策に取り組むことで、効果的・効率的な保健事業の展開とポピュレーションアプローチの強化による、健康寿命の延伸及び健康格差の縮小を目指し、事業を展開している。

令和4年度からは「肥満・高血圧対策」をテーマとし、協議会所属機関と連携した取組を推進している。

表6－（1）君津地域・職域連携推進協議会開催状況

| 開催年月日 | 参加数 | 主な内容 |
|-----------|-----|---|
| 令和6年2月15日 | 19名 | <ul style="list-style-type: none"> ・令和5年度事業実施報告について ・運動リーフレットの承認及び活用方法について ・令和6年度の計画について |

表6－（2）君津地域・職域連携推進協議会作業部会開催状況

| 開催年月日 | 参加数 | 主な内容 |
|------------|-----|--|
| 令和5年10月25日 | 12名 | <ul style="list-style-type: none"> ・運動リーフレットの作成について |

表6－（3）共同事業開催状況

| 開催年月日 | 主な内容 |
|-------------------------------|---|
| - | 運動リーフレットの作成 内容：すきま時間でできる運動・ストレッチの紹介等 |
| - | 出前講座リストの作成 協議会関係機関の実施可能な出前講座を確認し、一覧表を作成。（内部資料として活用） |
| 令和5年6月1日～15日 令和5年11月1日～15日 | 管内スーパーと連携した取組の実施 県健康づくり支援課主催事業との連携 内容：野菜たっぷり食塩控えめ弁当の販売（県内全店舗） 「野菜摂取増」「減塩」ポップの設置（富津店） 店内での普及啓発イベント実施（富津店）等 |
| 令和5年9月5日 | 全国労働衛生週間説明会 （一社）労働基準協会の主催する説明会において、管内の健康課題や、協議会事業について説明を行った。 |

| | |
|------------------|---|
| <p>令和5年9月29日</p> | <p>令和5年度健康づくり研修会 対 象：給食施設、健康ちば協力店、健康づくり関係団体、地域・職域連携 推協議会関係機関、各市担当者 等 参加人数：95人 【内容】講演：「自然に健康になれる持続可能な食環境づくりとは—おいしい減塩の取組事例より—」 講師：淑徳大学看護栄養学部栄養学科講師 坂口 景子氏 その他：協議会事業の周知</p> |
| <p>令和5年10月1日</p> | <p>きみフェス!!2023 君津地域リハビリテーション広域支援センターの主催するイベントにて、肥 満予防・改善に向けた生活習慣（食事・生活習慣病チェックリスト）の啓発 を行った。</p> |

7 栄養改善事業

専門的な知識と技術を活かした栄養指導を実施するとともに、給食施設従事者・栄養関係団体に対して研修会を開催し、健康づくりの支援と取り組み強化を図った。

また、地域における栄養改善事業を効果的に推進するため、管内行政栄養士業務検討会を開催し、管内4市との連携体制づくりに努めた。

(1) 健康増進（栄養・運動等）事業

管内では高血圧や肥満が多く、適切なエネルギーの摂取や減塩を推進することにより重症化を防ぐことが必要であるため、管内の健康課題を踏まえた関係者向け研修会の開催や、業者に対する食品表示の指導等を通し適切な情報提供に努め、県民の健康づくりを推進した。また、病態栄養指導としてパーキンソン病患者とその家族に対する講演会を開催した。

表7－（1）健康増進（栄養・運動等）指導状況

（単位：人）

| | | 個別指導延人員 | | | | | | | 集団指導延人員 | | | | | | | |
|--------------|-----------------------|---------|-------------|---------------|------|-------------|------|------|---------|------|-------------|------|-------------|------|------|-----|
| | | 栄養指導 | (再掲)病態別栄養指導 | (再掲)訪問による栄養指導 | 運動指導 | (再掲)病態別運動指導 | 休養指導 | 禁煙指導 | その他 | 栄養指導 | (再掲)病態別栄養指導 | 運動指導 | (再掲)病態別運動指導 | 休養指導 | 禁煙指導 | その他 |
| 実施数 | 妊産婦 | | | | | | | | | | | | | | | |
| | 乳幼児 | | | | / | / | / | / | | | / | / | / | / | / | |
| | 20歳未満 (妊産婦・乳幼児を除く) | | | | | | | | | | | | | | | |
| | 20歳以上 (妊産婦を除く) | 289 | 1 | | | | | | | 162 | 40 | | | | | |
| (再掲)医療機関等へ委託 | 妊産婦 | | | | | | | | | | | | | | | |
| | 乳幼児 | | | | / | / | / | / | | | / | / | / | / | / | |
| | 20歳未満 (妊産婦・乳幼児を除く) | | | | | | | | | | | | | | | |
| | 20歳以上 (妊産婦を除く) | | | | | | | | | | | | | | | |

ア 病態別個別指導

表7- (1) -ア 病態別個別指導状況 (単位:人)

| 種別 \ 区分 | 計 | 生活習慣病 | 難病 | アレルギー疾患 | 摂食障害 | その他 |
|---------|---|-------|----|---------|------|-----|
| 病態別栄養指導 | 1 | - | - | - | - | 1 |
| 病態別運動指導 | - | - | - | - | - | - |

イ 病態別栄養教室・講座等実施状況

表7- (1) -イ 病態別栄養教室・講座等実施状況

| 名称 | 開催年月日 | 対象者 | 参加数 | 内容 |
|---------|----------------|-----------------|-----|--|
| 病態別栄養教室 | 令和5年 10月16日 | パーキンソン病の患者とその家族 | 40 | 講演「飲み込みやすい食事について」 講師 君津中央病院臨床栄養科 管理栄養士 岸 由香里 氏 |

ウ 地域における健康づくり推進事業

表7- (1) -ウ 地域における健康づくり推進事業実施状況

| 名称 | 開催年月日 | 対象者 | 参加数 | 内容 |
|----------|---------------|---|-----|--|
| 健康づくり研修会 | 令和5年 9月29日 | 給食施設、健康ちば協力店、栄養関係団体、地域・職域連携推進協議会関係機関、各市担当者等 | 95 | 説明「君津地域における働く世代の健康づくり—君津地域・職域連携推進協議会の取組—」 講演「自然に健康になれる持続可能な食環境づくりとは—おいしい減塩の取組事例より—」 講師 淑徳大学看護栄養学部 栄養学科 講師 坂口景子氏 |

エ 国民(県民)健康・栄養調査

表7- (1) -エ 国民(県民)健康・栄養調査状況

| 調査名 | 調査地区(対象) | 調査年月日・調査内容等 |
|-----------|------------------------|---|
| 国民健康・栄養調査 | 富津市千種新田地区 (13世帯30人) | 令和5年11月7日・8日 ・身体状況調査 ・栄養摂取状況調査 ・生活習慣調査 |

オ 特別用途食品・食品に関する表示指導・普及啓発実施状況

表7-(1) -オ- (ア) 食品に関する表示相談・普及啓発実施状況

| | | 業者への相談対応・普及啓発 | | | | |
|------------------------------|---------------|---------------|-------|----------|-------|--------------|
| | | 相談 (個別) | | 普及啓発(集団) | | |
| | | 実相談食品数 | 延相談件数 | 回数 | 延対象者数 | 内容 (講習会等) |
| 特別用途食品及び特定保健用食品 について | | -(-) | -(-) | -(-) | -(-) | - |
| 食品表示基準につ いて (保健事項) | 栄 養 成 分 | 11 | 12 | - | - | - |
| | 特定保健用食品 | - | - | - | - | - |
| | 栄 養 機 能 食 品 | - | - | - | - | - |
| | 機 能 性 表 示 食 品 | - | - | - | - | - |
| | そ の 他 ※ | - | - | - | - | - |
| 健康増進法第65条第1項 (虚偽誇大広告) | | - | - | - | - | - |
| その他一般食品について (いわゆる健康食品を含む) | | - | - | - | - | - |

| | | 県民への相談対応・普及啓発 | | | |
|------------------------------|---------------|---------------|----------|-------|--------------|
| | | 相談 (個別) | 普及啓発(集団) | | |
| | | 延相談件数 | 回数 | 延対象者数 | 内容 (講習会等) |
| 特別用途食品及び特定保健用食品 について | | -(-) | -(-) | -(-) | - |
| 食品表示基準につ いて (保健事項) | 栄 養 成 分 | - | 1 | 6 | 学生実習 |
| | 特定保健用食品 | - | - | - | - |
| | 栄 養 機 能 食 品 | - | - | - | - |
| | 機 能 性 表 示 食 品 | - | - | - | - |
| | そ の 他 ※ | - | - | - | - |
| 健康増進法第65条第1項 (虚偽誇大広告) | | - | - | - | - |
| その他一般食品について (いわゆる健康食品を含む) | | - | - | - | - |

() 内は、特定保健用食品再掲

※ 栄養成分以外の内容だった場合 (特保、栄養機能食品、機能性表示食品は除く)

表7-(1)-オ-(イ) 食品表示等に関する指導状況(表示違反への対応)

| | | 指導状況(個別) | |
|--------------------------|---------|----------|-------|
| | | 実指導食品数 | 延指導件数 |
| 食品表示基準について(保健事項) | 栄養成分※ | 1(-) | 1(-) |
| | 機能性表示食品 | - | - |
| | その他 | - | - |
| 健康増進法第65条第1項(虚偽誇大広告) | | - | - |
| その他一般食品について(いわゆる健康食品を含む) | | - | - |

※ 栄養機能食品、特定保健用食品を含む ()内は、栄養機能食品、特定保健用食品再掲

表7-(1)-オ-(ウ) 特別用途食品に対する検査・指導件数 (単位:件)

| 管内で製造される特別用途食品数 | 実検査食品数 | 延検査・指導食品数 |
|-----------------|--------|-----------|
| - (-) | - (-) | - (-) |

()内は、特定保健用食品再掲

カ 食生活に関する正しい知識の普及啓発指導

表7-(1)-カ 食生活に関する正しい知識の普及啓発指導状況

| 個別 | | 集団指導 | | |
|------------------|-----|---------------|-----|-------|
| 内容 | 延人員 | 内容 | 延回数 | 延参加者数 |
| 減塩、肥満予防等に関する普及啓発 | 282 | 食品衛生協会員への資料配布 | 18 | 1,909 |

(2) 給食施設指導

管内給食施設に対し、より良い給食の提供を目的に栄養管理及び衛生管理について栄養指導員と食品衛生監視員で個別巡回指導を行った。

また、給食施設管理者及び従事者を対象に、栄養管理及び衛生管理に関する研修会を開催し、給食運営の充実を図った。

給食施設状況

表7- (2) 給食施設状況 (単位: 件)

| 施設 総数 | 管理栄養士 のみ いる施設 | | 管理栄養士・ 栄養士どちらも いる施設 | | | 栄養士のみ いる施設 | | 管理栄養士 栄養士 どちらも いない施設 | 管理栄養士 必置指定 施設 | | 調理師のい る施設 | | 調理師 のいな い施設 | 栄養 成分 表示 施設 | 栄養 教育 実施 施設 |
|----------|---------------------|----------------------------|---------------------------|----------------------------|------------------|---------------|------------------|-------------------------------|---------------------|----------------------------|--------------|------------------|-------------------|----------------------|----------------------|
| | 施 設 数 | 管 理 栄 養 士 数 | 施 設 数 | 管 理 栄 養 士 数 | 栄 養 士 数 | 施 設 数 | 栄 養 士 数 | | 施 設 数 | 管 理 栄 養 士 数 | 施 設 数 | 調 理 師 数 | | | |
| 198 | 46 | 59 | 44 | 87 | 64 | 51 | 55 | 57 | 3 | 16 | 138 | 345 | 60 | 193 | 129 |

ア 給食施設指導状況

表7- (2) -ア 給食施設指導状況 (単位: 件)

| 区 分 | | | 計 | 特定給食施設 | | その他の 給食施設 |
|------|-----------------|-----------|-----|----------------------------|----------------------------|--------------|
| | | | | 1回300食以上 又は 1日750食以上 | 1回100食以上 又は 1日250食以上 | |
| 個別指導 | 給食管理指導 | 巡回個別指導施設数 | 79 | 5 | 48 | 26 |
| | | その他指導施設数 | 236 | 26 | 148 | 62 |
| | 喫食者への栄養・運動指導延人員 | | - | - | - | - |
| 集団指導 | 給食管理指導 | 回数 | 5 | 2 | 5 | 5 |
| | | 延施設数 | 275 | 27 | 169 | 79 |
| | 喫食者への 栄養運動指導 | 回数 | - | - | - | - |
| | | 延人員 | - | - | - | - |

イ 給食施設個別巡回指導

表 7 - (2) - イ 給食施設個別巡回指導状況

| | 総施設数 | 総指導施設数 | 管理栄養士・栄養士配置状況 | | | | | | | |
|---|----------|--------|-----------------|-------------------|-----------------------|-------------------|---------------|-------------------|---------------|-------------------|
| | | | 管理栄養士のみ いる施設 | | 管理栄養士・栄養士 どちらもいる施設 | | 栄養士のみ いる施設 | | どちらもいない 施設 | |
| | | | 施設数 | 指導 施設数 (再掲) | 施設数 | 指導 施設数 (再掲) | 施設数 | 指導 施設数 (再掲) | 施設数 | 指導 施設数 (再掲) |
| 合 計 | 198 | 79 | 46 | 16 | 44 | 19 | 51 | 15 | 57 | 29 |
| 指定 施設 ① | 計 | 3 | 3 | | | 3 | 3 | | | |
| | 学校 | | | | | | | | | |
| | 病院 | 3 | 3 | | | 3 | 3 | | | |
| | 介護老人保健施設 | | | | | | | | | |
| | 介護医療院 | | | | | | | | | |
| | 老人福祉施設 | | | | | | | | | |
| | 児童福祉施設 | | | | | | | | | |
| | 社会福祉施設 | | | | | | | | | |
| | 事業所 | | | | | | | | | |
| | 寄宿舍 | | | | | | | | | |
| | 矯正施設 | | | | | | | | | |
| | 自衛隊 | | | | | | | | | |
| | 一般給食センター | | | | | | | | | |
| | その他 | | | | | | | | | |
| 300食 /回, 750食 /日 以上 (指 定施 設を 除く) ② | 計 | 27 | 2 | 12 | | 7 | 1 | 5 | 3 | 1 |
| | 学校 | 16 | | 7 | | 4 | | 4 | 1 | |
| | 病院 | 1 | 1 | | | 1 | 1 | | | |
| | 介護老人保健施設 | | | | | | | | | |
| | 介護医療院 | | | | | | | | | |
| | 老人福祉施設 | | | | | | | | | |
| | 児童福祉施設 | 1 | | | | 1 | | | | |
| | 社会福祉施設 | 5 | | 3 | | 1 | | | 1 | |
| | 事業所 | 2 | | 1 | | | | 1 | | |
| | 寄宿舍 | | | | | | | | | |
| | 矯正施設 | 1 | | 1 | | | | | | |
| | 自衛隊 | | | | | | | | | |
| | 一般給食センター | | | | | | | | | |
| | その他 | 1 | 1 | | | | | | | 1 |

| | 施設種別 | 総施設数 | 総指導施設数 | 管理栄養士・栄養士配置状況 | | | | | | | |
|------------------------------------|----------|------|--------|-----------------|-------------------|-----------------------|-------------------|---------------|-------------------|---------------|-------------------|
| | | | | 管理栄養士のみ いる施設 | | 管理栄養士・栄養士 どちらもいる施設 | | 栄養士のみ いる施設 | | どちらもいない 施設 | |
| | | | | 施設数 | 指導 施設数 (再掲) | 施設数 | 指導 施設数 (再掲) | 施設数 | 指導 施設数 (再掲) | 施設数 | 指導 施設数 (再掲) |
| 100食/回, 250食/日以上 (①, ②除く) | 計 | 112 | 48 | 22 | 9 | 26 | 12 | 32 | 10 | 32 | 17 |
| | 学校 | 12 | | 2 | | 1 | | 4 | | 5 | |
| | 病院 | 9 | 9 | 1 | 1 | 8 | 8 | | | | |
| | 介護老人保健施設 | 9 | 2 | 3 | | 5 | 2 | 1 | | | |
| | 介護医療院 | 17 | 3 | 6 | 1 | 11 | 2 | | | | |
| | 老人福祉施設 | 42 | 26 | 9 | 6 | | | 18 | 7 | 15 | 13 |
| | 児童福祉施設 | 3 | 1 | 1 | 1 | | | 2 | | | |
| | 社会福祉施設 | 9 | 3 | | | | | 2 | 1 | 7 | 2 |
| | 事業所 | 7 | 2 | | | 1 | | 2 | | 4 | 2 |
| | 寄宿舎 | | | | | | | | | | |
| | 矯正施設 | | | | | | | | | | |
| | 自衛隊 | 1 | | | | | | 1 | | | |
| | 一般給食センター | | | | | | | | | | |
| | その他 | 3 | 2 | | | | | 2 | 2 | 1 | |
| その 他の 給食 施設 | 計 | 56 | 26 | 12 | 7 | 8 | 3 | 14 | 5 | 22 | 11 |
| | 学校 | 1 | | | | | | 1 | | | |
| | 病院 | 6 | 6 | 3 | 3 | 3 | 3 | | | | |
| | 介護老人保健施設 | | | | | | | | | | |
| | 介護医療院 | 10 | 5 | 3 | 2 | 2 | | 3 | 2 | 2 | 1 |
| | 老人福祉施設 | 21 | 12 | 2 | | 1 | | 9 | 3 | 9 | 9 |
| | 児童福祉施設 | 6 | 1 | 3 | 1 | 1 | | 1 | | 1 | |
| | 社会福祉施設 | 1 | | | | 1 | | | | | |
| | 事業所 | 7 | 1 | | | | | | | 7 | 1 |
| | 寄宿舎 | | | | | | | | | | |
| | 矯正施設 | | | | | | | | | | |
| | 自衛隊 | 1 | 1 | 1 | 1 | | | | | | |
| | 一般給食センター | 1 | | | | | | | | 1 | |
| | その他 | 2 | | | | | | | | | 2 |

※施設に出向き個別指導した施設数を記入する。

※管理栄養士・栄養士配置施設の記入については、「衛生行政報告例記入要領」を参照すること。

ウ 給食施設開始届・廃止（休止）届・変更届指導

表7-（2）-ウ 給食施設開始届・廃止（休止）届・変更届指導（単位：件）

| | 給食施設開始届 | 給食施設廃止（休止）届 | 給食施設変更届 |
|-----|---------|-------------|---------|
| 届出数 | 6 | 3 | 72 |
| 指導数 | 6 | 3 | 72 |

エ 給食施設集団指導

表7-（2）-エ 給食施設集団指導状況

| 名 称 | 開催年月日 | 対象者 | 参加者数 | 内 容 |
|---------------------------|--|--------------------------------|---------------------|---|
| 給食施設管理者・ 従事者研修会 | 令和5年6月22日 | 給食施設管 理者・従事 者 | 151 | 講話「給食施設における衛生管理」 説明「令和5年度栄養管理状況報告書の結 果から」 |
| 保育所（園）・ 幼稚園栄養業務 連絡会 | ①令和5年 7月19日 ②9月 ③令和6年 2月9日 | 保育所（園） ・幼稚園の 栄養業務 担当者 | ①32 ②（36） ③27 | ①講話 栄養管理の基本について 業務検討・情報交換 各園献立紹介 ②保育所における食育推進について（資料 送付） ③個別支援の取組について 情報提供、事例発表、グループワーク |
| 給食施設管理者 研修会 | 令和6年1月29日 ～2月9日 | 給食施設 管理者 | 130 | 説明「令和5年度給食施設における災害対 策調べについて」 講演「給食施設における災害対策について ～給食BCP作成に向けて～」 講師 お茶の水女子大学生生活科学部 食物栄養学科 教授 須藤紀子 氏 |

(3) 健康ちば協力店推進事業

表7-（3）-ア 健康ちば協力店登録状況

| 令和5年度登録件数 | | | 総登録件数 |
|-----------|------|-------|-------|
| 新規登録件数 | 変更件数 | 取消件数* | |
| 6 | - | - | 11 |

表7-(3)-イ 健康ちば協力店推進事業実施状況

| 区 分 | 飲食店等に対する普及啓発及び指導状況 | | 登録後の協力店に対する指導 | | | 県民に対する普及啓発及び指導状況 | |
|------|--------------------|-------|---------------|------|-----|------------------|-----|
| | 回 数 | 延人員 | 回 数 | 延店舗数 | 延人員 | 回 数 | 延人員 |
| 個別指導 | | 6 | | 6 | 6 | | - |
| 集団指導 | 19 | 1,916 | - | - | - | 2 | 70 |
| 合 計 | | 1,922 | | 6 | 6 | | 70 |

(4) 栄養関係団体等への育成・支援

表7- (4) 栄養関係団体等への育成・支援状況

| 組織状況及び活動状況 | | | 保健所による育成状況 | |
|-----------------|------------|--------------------------------|-----------------|-------|
| 名 称 | 会員数及び加入組織数 | 活動内容 | 育成内容 | 延育成人員 |
| 君津保健所管内食生活改善協議会 | 54 | 食生活改善の推進等 | 会の活動及び運営への助言・支援 | 93 |
| 君津保健所管内栄養士協議会 | 166 | 地域住民の健康保持増進、栄養士の資質向上等 | 会の活動及び運営への助言・支援 | 187 |
| 木更津調理師会 | 165 | 地域住民の食生活改善、調理士の資質向上、調理技術の研究開発等 | 会の活動及び運営への助言・支援 | 7 |

(5) 市町村への技術・助言支援等

表7- (5) -ア 市町村への技術支援、助言

| 名 称 | 開催月日 | 対象者 | 参加者数 | 内 容 |
|-----|------|-----|------|-----|
| - | - | - | - | - |

表7- (5) -イ 管内行政栄養士研究会等の開催状況

| 名 称 | 延回数 | 延参加人員 | 主な内容 |
|-------------------|-----|-------|--|
| 君津保健所管内行政栄養士業務検討会 | 3 | 29 | 業務検討 ・高齢者の保健事業と介護予防の一体的実施の進捗状況について ・働き世代へのアプローチ及びポピュレーションアプローチについて |

(6) 調理師試験及び免許関係

表7- (6) 調理師試験及び免許取扱状況 (単位:名)

| 年 度 | 調 理 師 試 験 | | | 免 許 交 付 | | |
|-------|-----------|------|--------|---------|------|-----|
| | 受験者数 | 合格者数 | 合格率(%) | 新規交付 | 書換交付 | 再交付 |
| 令和3年度 | 60 | 35 | 58.3 | 53 | 10 | 13 |
| 令和4年度 | 68 | 32 | 47.1 | 50 | 8 | 11 |
| 令和5年度 | 57 | 24 | 42.1 | 46 | 9 | 10 |

(7) その他 (各保健所の独自事業)

| 名 称 | 延回数 | 延参加人員 | 主な内容 |
|---------------|-----|-------|---------------------|
| 管理栄養士養成施設学生実習 | 1 | 6 | 保健所における栄養改善業務について 他 |

8 歯科保健事業

難病及び障害のある方等に対して、歯・口腔の健康を維持し、嚙む飲み込むことの支援をすることを目的に管内市と連絡調整を行った。またポスターの掲示やリーフレットの配架等を実施し、周知活動を行った。

(1) 難病及び障害者等歯科保健サービス事業

表8－(1) 難病及び障害者等歯科保健サービス事業実施状況

| 名 称 | 対象者 | 開催月日 | 内容 | 参加人員 |
|-----|-----|------|----|------|
| - | - | - | - | - |

(2) その他（各保健所の独自事業）

表8－(2) その他（各保健所の独自事業）

| 名 称 | 対象者 | 開催月日 | 内容 | 参加人員 |
|-----|-----|------|----|------|
| - | - | - | - | - |

9 精神保健福祉事業

保健所は、地域精神保健福祉業務の中心的な行政機関として位置付けられており、精神保健及び精神障害者福祉に関する法律（以下「精神保健福祉法」という。）に基づく入院事務等の業務と併せ精神保健福祉相談員や保健師等が相談及び訪問を行っている。また、保健所は、専門性が高く、広域での調整が必要な事項について、市町村、医療機関、障害福祉サービス事業所等の地域の支援機関と連携を図り、受療援助、精神障害者の社会復帰支援、普及啓発など地域精神保健福祉にかかる諸活動を行っている。

(1) 管内病院からの届出等の状況

精神保健福祉法に基づき、管内の精神科病院（2病院）から措置入院、医療保護入院等に関する各種届出等を受理している。

表9－(1) 管内病院からの届出等の状況

(単位：件)

| 種別 年度 | 医療保護入院者の入院届 | 応急入院届 | 医療保護入院者の退院届 | 措置症状届 消退届 | 措置入院者の 定期病状報告書 | 医療保護 入院者の 定期病状 報告書 | その他 |
|----------|-------------|-------|-------------|--------------|-------------------|-----------------------------|-----|
| 令和3年度 | 562 | 4 | 558 | 17 | 2 | 180 | 4 |
| 令和4年度 | 500 | 2 | 472 | 13 | 1 | 187 | 3 |
| 令和5年度 | 442 | 6 | 434 | 15 | 1 | 188 | 4 |

※ その他は、転院許可申請の件数。

(2) 措置入院関係

精神保健福祉法第22条から第26条の3の規定による申請、通報又は届出のあった者について、調査の上必要があると認める場合は、同法第27条の規定により精神保健指定医による診察を実施する。このうち、入院措置が必要と判断された者について、同法第29条の2の2の規定により精神科病院へ移送し、同法第29条の規定により入院措置を行う。急速を要し、通常の手続きによることができない場合であって、同法第29条の2の規定による入院措置が必要な時は、緊急措置入院の手続きを行う。

表9－(2)－ア 申請・通報・届出及び移送処理状況

(単位：件)

| 処 理 申請通報等の別 | 申請・通報 届出件数 | 診察の 必要が ないと 認めた 者 | 法第27条の診察を 受けた者 | | | 法第29条の2の診察を 受けた者 | | | 法第29条の2の2の 移送業務 | | |
|--|---------------|-------------------------------|-------------------------|------------------|------------|---------------------------|------------------|------------|--------------------|----------|----------|
| | | | 法第29 条該当 症状の 者 | その他 の入院 形態 | 通院・ その他 | 法第29 条の2 該当症 状の者 | その他 の入院 形態 | 通院・ その他 | 1次 移送 | 2次 移送 | 3次 移送 |
| 令和3年度 | 38 | 19 | 17 | 1 | 1 | 10 | - | - | - | - | 5 |
| 令和4年度 | 33 | 18 | 14 | - | 1 | 6 | - | - | - | - | 3 |
| 令和5年度 | 29 | 14 | 12 | - | 2 | 7 | 1 | - | - | - | 3 |
| 法第22条 一般人からの申請 | - | - | - | - | - | - | - | - | - | - | - |
| 法第23条 警察官からの通報 | 13 | - | 11 | - | 1 | 7 | 1 | - | - | - | 3 |
| 法第24条 検察官からの通報 | 2 | - | 1 | - | 1 | - | - | - | - | - | - |
| 法第25条 保護観察所の長から の通報 | - | - | - | - | - | - | - | - | - | - | - |
| 法第26条 矯正施設の長からの 通報 | 14 | 14 | - | - | - | - | - | - | - | - | - |
| 法第26条の2 精神科病院管理者か らの届出 | - | - | - | - | - | - | - | - | - | - | - |
| 法第26条の3 医療観察法に基づく 指定医療機関管理者 及び保護観察所長か らの通報 | - | - | - | - | - | - | - | - | - | - | - |
| 法第27条第2項 申請通報に基づかな い診察 | - | - | - | - | - | - | - | - | - | - | - |

- ※1 「申請・通報・届出件数」は、受理日で集計。
 2 「法第29条の2該当症状の者」は、原則として法第27条の診察を受けた者の内数。
 3 1次・2次移送は、診察までの移送。3次は、措置決定後の病院までの移送。

表9－(2)－イ 措置診察を受けた対象者の病名

(単位：件)

| 年度 結 果 | 病 名 | 総 数 | 統 合 失 調 症 等 F2 | 気 分 障 害 F3 | 器質性 精神障害 | | 中毒性 精神障害 | | | 神 経 症 性 障 害 等 F4 | パ ー ソ ナ リ テ ィ 障 害 F6 | 知 的 障 害 F7 | て ん か ん G40 | 発 達 障 害 | そ の 他 の 精 神 障 害 | そ の 他 |
|-----------|-------|--------|----------------------------------|------------------------|-----------------|-----------------|-----------------------|-------------|-------------|---------------------------------------|---|------------------------|-------------------------|------------------|--------------------------------------|-------------|
| | | | | | 認 知 症 | そ の 他 | ア ル コ ー ル | 覚 醒 剤 | そ の 他 | | | | | | | |
| | | | | | F0 | | F1 | | | | | | | | | |
| | | | | | F00 ～ F03 | F04 ～ F09 | F10 | F15 | | | | | | | | |
| 令和3年度 | | 19 | 13 | 2 | - | - | - | 1 | 1 | 2 | - | - | - | - | - | - |
| 令和4年度 | | 15 | 7 | 4 | - | - | 1 | 1 | - | 1 | - | 1 | - | - | - | - |
| 令和5年度 | | 15 | 13 | 2 | - | - | - | - | - | - | - | - | - | - | - | - |
| 診察 実施 | 要 措 置 | 12 | 11 | 1 | - | - | - | - | - | - | - | - | - | - | - | - |
| | 不要措置 | 3 | 2 | 1 | - | - | - | - | - | - | - | - | - | - | - | - |

※1 緊急措置診察を実施した結果、措置不要となった者 1名

2 F0～F9、G40は、世界保健機関（WHO）の国際疾病分類（ICDカテゴリ）の分類。

表9－(2)－ウ 管内病院における入院期間別措置入院患者数（令和6年3月31日現在）

(単位：人)

| 入院期間 年度 | 総数 | 6か月未満 | 6か月以上 1年未満 | 1年以上 3年未満 | 3年以上 |
|------------|----|-------|---------------|--------------|------|
| 令和3年度 | 3 | 3 | - | - | - |
| 令和4年度 | 3 | 3 | - | - | - |
| 令和5年度 | 3 | 3 | - | - | - |

表9－(2)－エ 申請・通報・届出関係の相談等

(単位：人)

| 性・年齢 区 分 | 実数 | 性 | | | 年齢 | | | | | 延 回 数 |
|-------------|----|----|---|----|-----------|-----------------|-----------------|-----------|----|-------------|
| | | 男 | 女 | 不明 | 20歳 未満 | 20歳 ～ 39歳 | 40歳 ～ 64歳 | 65歳 以上 | 不明 | |
| 相談 | 1 | 1 | - | - | - | - | 1 | - | - | 3 |
| 訪問 | 14 | 11 | 3 | - | - | 5 | 8 | 1 | - | 15 |
| 電話 | 27 | 22 | 5 | - | 6 | 9 | 11 | 1 | - | 272 |

(3) 医療保護入院のための移送（法第34条）

精神保健指定医の診察の結果、精神障害者であり、かつ、直ちに入院させなければその者の医療及び保護を図る上で著しく支障が認められる者であつて、精神障害者本人の治療同意が得られない場合、その家族等のうちいずれかの者の同意がある時は、医療保護入院をさせるために知事の権限で応急入院指定病院へ移送することができる。

表9－(3) 医療保護入院のための移送処理状況

(単位：件)

| 年 度 \ 区 分 | 受付件数 | 指定医の診察件数 | 移送件数 |
|-----------|------|----------|------|
| 令和3年度 | - | - | - |
| 令和4年度 | - | - | - |
| 令和5年度 | - | - | - |

(4) 精神保健福祉相談・訪問指導実施状況

精神科医師による定例相談を月2回行うとともに、精神保健福祉相談員等による相談（面接・電話）、訪問指導等を随時実施している。

表9－(4)－ア 精神科医師による定例相談

| 実 施 日 | 時 間 | 場 所 |
|-----------|-------------|---------------|
| 毎月 第1 木曜日 | 14:00～16:00 | 保健所（健康福祉センター） |
| 毎月 第3 月曜日 | 13:00～15:00 | |

表9－(4)－イ 対象者の性・年齢

(単位：人)

| 性・年齢 \ 区 分 | 実数 | 性 | | | 年齢 | | | | | 延回数 |
|------------|-----|----|----|----|-------|---------|---------|-------|----|-----|
| | | 男 | 女 | 不明 | 20歳未満 | 20歳～39歳 | 40歳～64歳 | 65歳以上 | 不明 | |
| 令和3年度 | 122 | 78 | 44 | - | 4 | 48 | 54 | 14 | 2 | 435 |
| 令和4年度 | 115 | 77 | 38 | - | 5 | 33 | 58 | 17 | 2 | 352 |
| 令和5年度 | 119 | 70 | 49 | - | 4 | 34 | 57 | 19 | 5 | 303 |
| 木更津市 | 60 | 40 | 20 | - | 3 | 20 | 28 | 7 | 2 | 141 |
| 君津市 | 36 | 14 | 22 | - | - | 10 | 17 | 8 | 1 | 87 |
| 富津市 | 4 | 4 | - | - | - | 2 | 2 | - | - | 22 |
| 袖ヶ浦市 | 14 | 7 | 7 | - | 1 | 1 | 8 | 4 | - | 41 |
| 管外・不明 | 5 | 5 | - | - | - | 1 | 2 | - | 2 | 12 |
| 相 談 | 67 | 42 | 25 | - | 3 | 18 | 33 | 10 | 3 | 147 |
| 訪 問 | 52 | 28 | 24 | - | 1 | 16 | 24 | 9 | 2 | 156 |

※1 同一人により相談を3回・訪問を2回した場合、相談実数1、訪問実数1、計2となり、延回数は5回となる。

2 電話相談は計上していない。

表9－(4)－ウ 電話・メール相談延件数

(単位：件)

| 区分 | 性 | 計 | 男性 | 女性 | 不明 |
|-----|---|-------|-----|-----|----|
| 電話 | | 1,722 | 917 | 802 | 3 |
| メール | | 2 | 1 | 1 | - |

表9－(4)－エ 相談の種別(延数) (単位：件)

| 区分 | 病名 | 総数 | 精神障害に関する相談 | | | | 中毒性精神障害に関する相談 | | | ギャンブルの相談 | 摂食障害の相談 | 心の健康相談 | 思春期の相談 | 老年期の相談 | てんかん | その他の相談 |
|----|-------|-----|------------|-------|------|--------|---------------|-----|--------|----------|---------|--------|--------|--------|------|--------|
| | | | 診療に関する事 | 社会復帰等 | 生活支援 | その他の相談 | アルコール | 覚醒剤 | その他の中毒 | | | | | | | |
| | 令和3年度 | 435 | 296 | 2 | 70 | 3 | 6 | 13 | 12 | 4 | - | - | 2 | 22 | - | 5 |
| | 令和4年度 | 352 | 281 | 6 | 24 | 1 | 6 | 8 | - | - | - | 4 | 5 | 17 | - | - |
| | 令和5年度 | 303 | 205 | 54 | 10 | 1 | 8 | 3 | - | - | - | 19 | - | 3 | - | - |
| 相談 | 計 | 147 | 91 | 24 | 5 | - | 5 | 1 | - | - | - | 18 | - | 3 | - | - |
| | 男 | 96 | 56 | 22 | 4 | - | 1 | 1 | - | - | - | 10 | - | 2 | - | - |
| | 女 | 51 | 35 | 2 | 1 | - | 4 | - | - | - | - | 8 | - | 1 | - | - |
| | 不明 | - | - | - | - | - | - | - | - | - | - | - | - | - | - | - |
| 訪問 | 計 | 156 | 114 | 30 | 5 | 1 | 3 | 2 | - | - | - | 1 | - | - | - | - |
| | 男 | 95 | 60 | 27 | 3 | 1 | 2 | 2 | - | - | - | - | - | - | - | - |
| | 女 | 61 | 54 | 3 | 2 | - | 1 | - | - | - | - | 1 | - | - | - | - |
| | 不明 | - | - | - | - | - | - | - | - | - | - | - | - | - | - | - |

表9－(4)－オ 援助の内容(延数) (単位：件)

| 種別年度 | 総数 | 医学的指導 | 受療援助 | 生活指導 生活支援 | 社会復帰援助 | 紹介・連絡 | 関係機関調整 方針協議 | その他 |
|-------|-----|-------|------|--------------|--------|-------|----------------|-----|
| 令和3年度 | 669 | 29 | 255 | 104 | 7 | 21 | 245 | 8 |
| 令和4年度 | 498 | 25 | 200 | 74 | 10 | 21 | 166 | 2 |
| 令和5年度 | 424 | 27 | 72 | 14 | 6 | 54 | 250 | 1 |

(注) 援助内容は重複あり

表9－(4)－カ 精神障害者の退院後支援相談対応件数 (単位：件)

| | 支援対象者 | | | |
|------|-------|--------|--------|-------|
| | | 支援計画あり | 本人同意あり | 会議開催数 |
| 合計 | 2 | 2 | 2 | 2 |
| 木更津市 | - | - | - | - |
| 君津市 | 1 | 1 | 1 | 1 |
| 富津市 | 1 | 1 | 1 | 1 |
| 袖ヶ浦市 | - | - | - | - |

(5) 地域精神保健福祉関係

会議等を通じて、精神障害者の適正な保健医療の確保や障害福祉サービスの提供等について、関係機関との連携を図っている。

表9－(5)－ア 会議・講演会等

| 会議・講演会等の名称 | 開催日 | 参加人数 (人) | 対象者等 |
|-------------------------------------|---------------------------------|----------------|------------------------|
| 千葉県精神障害者にも対応した地域包括ケアシステム構築推進事業代表者会議 | 令和6年 2月26日 | 22 | 管内関係機関の長 |
| 千葉県精神障害者にも対応した地域包括ケアシステム構築推進事業実務者会議 | 奇数月開催 | 延べ76 | 管内関係機関職員 |
| 君津地区四市精神障害者にも対応した地域包括ケアシステム構築推進連携会議 | 5月22日 9月15日 令和6年 1月19日 | 22 21 21 | 管内関係機関職員 |
| 君津・市原管内指定病院合同連絡会議 | 8月10日 | 13 | 管内指定病院職員及び保健所担当者 |
| 精神保健福祉業務連絡会 | 11月14日 | 9 | 管内市精神保健福祉業務担当者及び保健所担当者 |

表9－(5)－イ 組織育成・運営支援 (単位：件)

| 種別 区分 | 当事者支援 | 家族会支援 | 支援者支援 | その他 |
|----------|-------|-------|-------|-----|
| 支援延件数 | - | 11 | - | - |

(6) 心神喪失者等医療観察法関係

平成17年7月に施行された「心神喪失等の状態で重大な他害行為を行った者の医療及び観察等に関する法律」は、心神喪失又は心神耗弱の状態で、重大な他害行為（殺人、放火、強盗、不同意性交等、不同意わいせつ、傷害）を行った者に対して、適切な医療を提供し社会復帰を促進することを目的とした制度である。保健所は、保護観察所と連携しながら、会議等への参加や訪問など、地域における支援を行っている。

表9－(7) 医療観察法に係る会議への参加 (単位：件)

| 会議種別 | CPA会議 | ケア会議 | その他 |
|------|-------|------|-----|
| 参加回数 | 4 | 6 | - |

平成17年から医療観察法が施行されたことに伴い、保健所（健康福祉センター）においても各種会議への参加等が求められている。

「その他」は、CPA 会議(Care Programme Approach の略)とケア会議以外の会議に参加した者を計上している。

10 肝炎治療特別促進事業

B型ウイルス性肝炎及びC型ウイルス性肝炎の治癒を目的として、平成20年度からインターフェロン治療、平成22年度から核酸アナログ製剤治療の医療費助成制度が開始され、窓口相談・申請手続業務を行っている。平成26年度にはインターフェロンフリー治療が助成対象となり、助成対象薬剤が拡充されたことに伴い、対象者が増加している状況である。なお、平成23年度から開始されたインターフェロン3剤併用療法については、プロテアーゼ阻害剤販売中止により令和3年10月に廃止された。

表10－(1) 肝炎治療特別促進事業受給者状況 (単位：人)

| 年度・市町村 | 治療 核酸アナログ 製剤 | インターフェロン | インターフェロン フリー |
|--------|--------------------|----------|-----------------|
| 令和3年度 | 166 | 1 | 55 |
| 令和4年度 | 173 | - | 37 |
| 令和5年度 | 190 | 3 | 27 |
| 木更津市 | 72 | 2 | 13 |
| 君津市 | 57 | - | 7 |
| 富津市 | 26 | - | 2 |
| 袖ヶ浦市 | 35 | 1 | 5 |

1 1 肝がん・重度肝硬変治療研究促進事業

B型・C型ウイルスに起因する肝がん・重度肝硬変患者の医療費の負担軽減を図りつつ、最適な治療を選択できるようにするための研究を促進する仕組みを構築することを目的として平成30年12月から助成が開始され、窓口相談・申請手続業務を行っている。

また、令和3年4月から、分子標的薬を用いた化学療法または肝動注化学療法による通院治療の対象化、対象月数は、3月目以降に変更されている。

表11-（1）肝がん・重度肝硬変治療研究促進事業参加者状況（単位：人）

| 年度・市町村 | 肝がん | 重度肝硬変 | 総数 |
|--------|-----|-------|----|
| 令和3年度 | - | - | - |
| 令和4年度 | - | - | - |
| 令和5年度 | 1 | - | 1 |
| 木更津市 | 1 | - | 1 |
| 君津市 | - | - | - |
| 富津市 | - | - | - |
| 袖ヶ浦市 | - | - | - |

1 2 難病対策事業

原因不明であって、治療方法が確立されていないため、長期にわたる療養が必要となり、高額な医療費の負担が必要となる難病に対し、医療費の自己負担分を助成している。対象は、法制化前の56疾患（特定疾患）から法制化後に徐々に拡大し、338疾患（指定難病）となっている。

また、これらの患者やその家族が抱える医療や療養生活に関する問題等に対し、専門医による相談、保健師等による訪問指導や窓口相談を実施した。

表12-（1）特定疾患治療研究費受給者状況（単位：件）

| 年度・市町村別 | 令和3年度 | 令和4年度 | 令和5年度 | 木更津市 | 君津市 | 富津市 | 袖ヶ浦市 |
|---------|-------|-------|-------|------|-----|-----|------|
| 疾患名 | | | | | | | |
| 総数 | - | - | - | - | - | - | - |

表12- (2) 指定難病医療費助成制度受給者状況 (単位: 件)

| 疾患名 | | 年度・市町村別 | | | | | | |
|-----|----------------------------|---------|-------|-------|-------|-----|-----|------|
| | | 令和3年度 | 令和4年度 | 令和5年度 | 木更津市 | 君津市 | 富津市 | 袖ヶ浦市 |
| 総 数 | | 2,364 | 2,452 | 2,594 | 1,003 | 713 | 370 | 508 |
| 1 | 球脊髄性筋萎縮症 | 1 | 2 | 1 | 0 | 0 | 0 | 1 |
| 2 | 筋萎縮性側索硬化症 | 11 | 12 | 21 | 9 | 4 | 3 | 5 |
| 3 | 脊髄性筋萎縮症 | 1 | 1 | 1 | 0 | 0 | 0 | 1 |
| 5 | 進行性核上性麻痺 | 16 | 29 | 35 | 10 | 13 | 4 | 8 |
| 6 | パーキンソン病 | 319 | 341 | 353 | 131 | 97 | 54 | 71 |
| 7 | 大脳皮質基底核変性症 | 4 | 5 | 5 | 2 | 3 | 0 | 0 |
| 8 | ハンチントン病 | 2 | 2 | 2 | 1 | 1 | 0 | 0 |
| 10 | シャルコー・マリー・トゥース病 | 1 | 1 | 1 | 0 | 1 | 0 | 0 |
| 11 | 重症筋無力症 | 67 | 69 | 69 | 31 | 12 | 11 | 15 |
| 13 | 多発性硬化症／視神経脊髄炎 | 48 | 46 | 50 | 25 | 12 | 4 | 9 |
| 14 | 慢性炎症性脱髄性多発神経炎／多巣性運動ニューロパチー | 4 | 5 | 4 | 1 | 2 | 0 | 1 |
| 15 | 封入体筋炎 | 5 | 5 | 5 | 3 | 1 | 1 | 0 |
| 17 | 多系統萎縮症 | 30 | 27 | 19 | 9 | 8 | 1 | 1 |
| 18 | 脊髄小脳変性症(多系統萎縮症を除く。) | 47 | 40 | 43 | 16 | 11 | 5 | 11 |
| 21 | ミトコンドリア病 | 2 | 2 | 2 | 0 | 2 | 0 | 0 |
| 22 | もやもや病 | 23 | 24 | 23 | 4 | 8 | 6 | 5 |
| 23 | プリオン病 | 1 | 1 | 1 | 1 | 0 | 0 | 0 |
| 26 | HTLV-1関連脊髄症 | 2 | 2 | 4 | 2 | 2 | 0 | 0 |
| 28 | 全身性アミロイドーシス | 9 | 11 | 19 | 4 | 6 | 6 | 3 |
| 30 | 遠位型ミオパチー | 1 | 1 | 1 | 1 | 0 | 0 | 0 |
| 34 | 神経線維腫症 | 9 | 10 | 11 | 6 | 3 | 1 | 1 |
| 35 | 天疱瘡 | 6 | 4 | 6 | 4 | 0 | 2 | 0 |
| 36 | 表皮水疱症 | 1 | 1 | 1 | 1 | 0 | 0 | 0 |
| 37 | 膿疱性乾癬(汎発型) | 5 | 7 | 6 | 1 | 1 | 3 | 1 |
| 40 | 高安動脈炎 | 13 | 14 | 14 | 4 | 2 | 3 | 5 |
| 41 | 巨細胞性動脈炎 | 3 | 5 | 7 | 4 | 1 | 0 | 2 |
| 42 | 結節性多発動脈炎 | 4 | 5 | 5 | 3 | 1 | 1 | 0 |
| 43 | 顕微鏡的多発血管炎 | 30 | 34 | 40 | 16 | 12 | 8 | 4 |
| 44 | 多発血管炎性肉芽腫症 | 10 | 10 | 11 | 4 | 3 | 1 | 3 |
| 45 | 好酸球性多発血管炎性肉芽腫症 | 14 | 17 | 19 | 6 | 3 | 5 | 5 |
| 46 | 悪性関節リウマチ | 23 | 21 | 21 | 5 | 8 | 3 | 5 |
| 47 | バージャー病 | 1 | 1 | 1 | 0 | 0 | 1 | 0 |
| 48 | 原発性抗リン脂質抗体症候群 | 1 | 2 | 3 | 1 | 1 | 1 | 0 |
| 49 | 全身性エリテマトーデス | 193 | 193 | 203 | 69 | 69 | 18 | 47 |
| 50 | 皮膚筋炎／多発性筋炎 | 77 | 82 | 90 | 32 | 24 | 14 | 20 |
| 51 | 全身性強皮症 | 86 | 91 | 92 | 39 | 22 | 13 | 18 |
| 52 | 混合性結合組織病 | 29 | 29 | 31 | 13 | 5 | 7 | 6 |
| 53 | シェーグレン症候群 | 17 | 14 | 15 | 8 | 4 | 1 | 2 |
| 54 | 成人スチル病 | 8 | 8 | 6 | 2 | 2 | 1 | 1 |
| 55 | 再発性多発軟骨炎 | 3 | 4 | 3 | 1 | 2 | 0 | 0 |

| 疾患名 | 年度・市町村別 | | | | | | | |
|-----|------------------|-------|-------|------|-----|-----|------|----|
| | 令和3年度 | 令和4年度 | 令和5年度 | 木更津市 | 君津市 | 富津市 | 袖ヶ浦市 | |
| 56 | ベーチェット病 | 42 | 44 | 48 | 21 | 16 | 4 | 7 |
| 57 | 特発性拡張型心筋症 | 32 | 27 | 27 | 12 | 3 | 4 | 8 |
| 58 | 肥大型心筋症 | 3 | 3 | 4 | 2 | 2 | 0 | 0 |
| 60 | 再生不良性貧血 | 23 | 24 | 23 | 8 | 5 | 3 | 7 |
| 61 | 自己免疫性溶血性貧血 | 6 | 5 | 4 | 1 | 2 | 0 | 1 |
| 62 | 発作性夜間ヘモグロビン尿症 | 4 | 4 | 6 | 1 | 1 | 2 | 2 |
| 63 | 特発性血小板減少性紫斑病 | 55 | 53 | 56 | 20 | 14 | 7 | 15 |
| 65 | 原発性免疫不全症候群 | 4 | 4 | 4 | 0 | 3 | 0 | 1 |
| 66 | IgA腎症 | 40 | 37 | 53 | 18 | 20 | 6 | 9 |
| 67 | 多発性嚢胞腎 | 50 | 53 | 55 | 24 | 10 | 9 | 12 |
| 68 | 黄色靭帯骨化症 | 21 | 17 | 19 | 6 | 9 | 4 | 0 |
| 69 | 後縦靭帯骨化症 | 100 | 101 | 96 | 28 | 35 | 18 | 15 |
| 70 | 広範脊柱管狭窄症 | 5 | 4 | 4 | 2 | 1 | 0 | 1 |
| 71 | 特発性大腿骨頭壊死症 | 44 | 49 | 47 | 18 | 15 | 6 | 8 |
| 72 | 下垂体性ADH分泌異常症 | 8 | 10 | 8 | 2 | 2 | 1 | 3 |
| 73 | 下垂体性TSH分泌亢進症 | 2 | 2 | 4 | 2 | 2 | 0 | 0 |
| 74 | 下垂体性PRL分泌亢進症 | 10 | 11 | 11 | 4 | 0 | 3 | 4 |
| 75 | クッシング病 | 1 | 1 | 1 | 0 | 0 | 1 | 0 |
| 76 | 下垂体性ゴナドトロピン分泌亢進症 | 0 | 0 | 0 | 0 | 0 | 0 | 0 |
| 77 | 下垂体性成長ホルモン分泌亢進症 | 12 | 10 | 10 | 4 | 3 | 2 | 1 |
| 78 | 下垂体前葉機能低下症 | 48 | 46 | 43 | 16 | 9 | 4 | 14 |
| 81 | 先天性副腎皮質酵素欠損症 | 1 | 1 | 1 | 0 | 0 | 1 | 0 |
| 83 | アジソン病 | 1 | 0 | 0 | 0 | 0 | 0 | 0 |
| 84 | サルコイドーシス | 32 | 35 | 33 | 18 | 5 | 5 | 5 |
| 85 | 特発性間質性肺炎 | 35 | 42 | 51 | 19 | 17 | 5 | 10 |
| 86 | 肺動脈性肺高血圧症 | 11 | 8 | 11 | 3 | 5 | 1 | 2 |
| 88 | 慢性血栓塞栓性肺高血圧症 | 9 | 8 | 10 | 2 | 2 | 4 | 2 |
| 89 | リンパ脈管筋腫症 | 2 | 2 | 3 | 1 | 1 | 1 | 0 |
| 90 | 網膜色素変性症 | 58 | 57 | 59 | 13 | 23 | 7 | 16 |
| 91 | バッド・キアリ症候群 | 2 | 2 | 1 | 0 | 0 | 0 | 1 |
| 92 | 特発性門脈圧亢進症 | 1 | 1 | 1 | 1 | 0 | 0 | 0 |
| 93 | 原発性胆汁性胆管炎 | 45 | 42 | 37 | 17 | 6 | 9 | 5 |
| 94 | 原発性硬化性胆管炎 | 4 | 4 | 4 | 3 | 1 | 0 | 0 |
| 95 | 自己免疫性肝炎 | 12 | 13 | 14 | 7 | 5 | 1 | 1 |
| 96 | クローン病 | 104 | 112 | 114 | 48 | 34 | 14 | 18 |
| 97 | 潰瘍性大腸炎 | 275 | 287 | 308 | 136 | 74 | 49 | 49 |
| 99 | 慢性特発性偽性腸閉塞症 | 0 | 0 | 1 | 1 | 0 | 0 | 0 |
| 107 | 若年性特発性関節炎 | 3 | 5 | 4 | 2 | 1 | 0 | 1 |
| 113 | 筋ジストロフィー | 6 | 8 | 12 | 2 | 3 | 3 | 4 |
| 117 | 脊髄空洞症 | 2 | 1 | 2 | 1 | 0 | 0 | 1 |
| 119 | アイザックス症候群 | 1 | 1 | 1 | 0 | 1 | 0 | 0 |
| 120 | 遺伝性ジストニア | 1 | 1 | 1 | 0 | 0 | 0 | 1 |

| 疾患名 | 年度・市町村別 | 年度・市町村別 | | | | | | |
|-----|---------------------------|---------|-------|-------|------|-----|-----|------|
| | | 令和3年度 | 令和4年度 | 令和5年度 | 木更津市 | 君津市 | 富津市 | 袖ヶ浦市 |
| 122 | 脳表ヘモジデリン沈着症 | 0 | 0 | 2 | 1 | 0 | 1 | 0 |
| 127 | 前頭側頭葉変性症 | 2 | 1 | 1 | 0 | 0 | 1 | 0 |
| 128 | ビッカースタッフ脳幹脳炎 | 1 | 1 | 1 | 1 | 0 | 0 | 0 |
| 129 | 癩癩重積型(二相性)急性脳症 | 1 | 0 | 0 | 0 | 0 | 0 | 0 |
| 145 | ウエスト症候群 | 1 | 1 | 1 | 0 | 1 | 0 | 0 |
| 158 | 結節性硬化症 | 2 | 4 | 4 | 1 | 0 | 0 | 3 |
| 162 | 類天疱瘡(後天性表皮水疱症を含む。) | 3 | 5 | 6 | 2 | 0 | 1 | 3 |
| 163 | 特発性後天性全身性無汗症 | 2 | 6 | 4 | 1 | 1 | 1 | 1 |
| 166 | 弾性線維性仮性黄色腫 | 0 | 0 | 0 | 0 | 0 | 0 | 0 |
| 167 | マルファン症候群 | 1 | 1 | 1 | 0 | 1 | 0 | 0 |
| 171 | ウィルソン病 | 1 | 1 | 1 | 0 | 1 | 0 | 0 |
| 191 | ウェルナー症候群 | 1 | 1 | 1 | 1 | 0 | 0 | 0 |
| 207 | 総動脈幹遺残症 | 2 | 2 | 2 | 0 | 0 | 0 | 2 |
| 208 | 修正大血管転位症 | 1 | 1 | 1 | 0 | 0 | 0 | 1 |
| 210 | 単心室症 | 3 | 3 | 5 | 1 | 2 | 2 | 0 |
| 212 | 三尖弁閉鎖症 | 1 | 1 | 1 | 0 | 1 | 0 | 0 |
| 215 | ファロー四徴症 | 3 | 3 | 3 | 2 | 1 | 0 | 0 |
| 218 | アルポート症候群 | 4 | 4 | 4 | 2 | 2 | 0 | 0 |
| 220 | 急速進行性糸球体腎炎 | 0 | 1 | 1 | 1 | 0 | 0 | 0 |
| 222 | 一次性ネフローゼ症候群 | 29 | 28 | 29 | 13 | 7 | 4 | 5 |
| 224 | 紫斑病性腎炎 | 2 | 3 | 3 | 0 | 2 | 0 | 1 |
| 226 | 間質性膀胱炎(ハンナ型) | 7 | 7 | 7 | 0 | 4 | 1 | 2 |
| 227 | オスラー病 | 2 | 3 | 2 | 0 | 0 | 0 | 2 |
| 228 | 閉塞性細気管支炎 | 0 | 1 | 2 | 1 | 0 | 1 | 0 |
| 229 | 肺胞蛋白症(自己免疫性又は先天性) | 1 | 1 | 1 | 1 | 0 | 0 | 0 |
| 235 | 副甲状腺機能低下症 | 1 | 1 | 1 | 1 | 0 | 0 | 0 |
| 238 | ビタミンD抵抗性くる病/骨軟化症 | 1 | 1 | 1 | 0 | 0 | 0 | 1 |
| 240 | フェニルケトン尿症 | 0 | 2 | 3 | 3 | 0 | 0 | 0 |
| 252 | リジン尿性蛋白不耐症 | 2 | 2 | 2 | 1 | 1 | 0 | 0 |
| 263 | 脳腱黄色腫症 | 1 | 1 | 1 | 0 | 1 | 0 | 0 |
| 266 | 家族性地中海熱 | 0 | 0 | 2 | 2 | 0 | 0 | 0 |
| 271 | 強直性脊椎炎 | 19 | 20 | 19 | 9 | 5 | 1 | 4 |
| 272 | 進行性骨化性線維異形成症 | 1 | 1 | 1 | 1 | 0 | 0 | 0 |
| 274 | 骨形成不全症 | 0 | 1 | 1 | 1 | 0 | 0 | 0 |
| 283 | 後天性赤芽球癆 | 1 | 2 | 2 | 0 | 1 | 0 | 1 |
| 288 | 自己免疫性後天性凝固因子欠乏症 | 0 | 0 | 1 | 0 | 0 | 1 | 0 |
| 289 | クロンカイト・カナダ症候群 | 1 | 1 | 0 | 0 | 0 | 0 | 0 |
| 296 | 胆道閉鎖症 | 2 | 1 | 1 | 1 | 0 | 0 | 0 |
| 300 | IgG4関連疾患 | 7 | 8 | 10 | 5 | 1 | 1 | 3 |
| 306 | 好酸球性副鼻腔炎 | 12 | 14 | 25 | 16 | 3 | 2 | 4 |
| 308 | 進行性白質脳症 | 1 | 1 | 0 | 0 | 0 | 0 | 0 |
| 310 | 先天異常症候群 | 1 | 1 | 1 | 0 | 1 | 0 | 0 |
| 327 | 特発性血栓症(遺伝性血栓性素因によるものに限る。) | 0 | 1 | 1 | 1 | 0 | 0 | 0 |
| 331 | 特発性多中心性キャッスルマン病 | 2 | 2 | 4 | 2 | 1 | 1 | 0 |

(3) 先天性血液凝固因子障害治療研究費受給者状況

表12-(3) 先天性血液凝固因子障害治療研究費受給者状況 (単位:人)

| 年度 | 総数 | 木更津市 | 君津市 | 富津市 | 袖ヶ浦市 |
|-------|----|------|-----|-----|------|
| 令和3年度 | 13 | 6 | 7 | - | - |
| 令和4年度 | 14 | 6 | 8 | - | - |
| 令和5年度 | 14 | 5 | 8 | - | 1 |

(4) 難病相談事業

ア 在宅療養支援計画策定・評価事業

表12-(4)-ア 在宅療養支援計画策定・評価会議実施状況 (単位:人)

| 区分 年度 | 支援計画 策定 実施件数 | 支援計画 評価 実施件数 | 構 成 員 | | | | | |
|----------|--------------------|--------------------|-------------|-------------|-------------|-----------------------|-------------|-------------|
| | | | 専 門 医 | 家 庭 医 | 看 護 師 | 理 学 療 法 士 | 保 健 師 | そ の 他 |
| 令和3年度 | - | - | - | - | - | - | - | - |
| 令和4年度 | - | - | - | - | - | - | - | - |
| 令和5年度 | - | - | - | - | - | - | - | - |

イ 訪問相談事業

(ア) 訪問相談員派遣事業

表12-(4)-イ- (ア) 訪問相談員派遣事業実施状況

| 区分 年度 | 人 数 | 回 数 | 実 人 員 | 延 人 員 |
|----------|-----|-----|-------|-------|
| 令和3年度 | 2人 | 14回 | 4人 | 14人 |
| 令和4年度 | 3人 | 10回 | 3人 | 10人 |
| 令和5年度 | 2人 | 7回 | 2人 | 7人 |

(イ) 訪問相談員育成事業

表12-(4)-イ- (イ) 訪問相談員育成事業実施状況

| 区分 年度 | 実施日 | 主 な 内 容 | 職 種 | 人 数 |
|----------|--------|---------|----------|-----|
| 令和3年度 | 10月28日 | 事例検討会 | 保健師・看護師 | 2人 |
| | 1月15日 | 研修会 | 医師・管理栄養士 | 2人 |
| 令和4年度 | 1月26日 | 研修会 | 医師・管理栄養士 | 2人 |
| | 3月2日 | 事例検討会 | 保健師・看護師 | 2人 |
| 令和5年度 | 11月9日 | 事例検討会 | 保健師・看護師 | 2人 |

ウ 医療相談事業

表12-(4)-ウ 医療相談事業実施状況

| 実施日 | 参加人数 | 実施会場 | 対象疾患 | 実施内容 | 従事者人数 |
|----------------|------|-------|---------|---|-------|
| 令和5年 10月16日 | 40人 | 君津保健所 | パーキンソン病 | 講演 ①「日常生活で気をつけるポイント」 ②「飲み込みやすい食事の工夫」 講師 君津中央病院 ①リハビリテーション科 理学療法士 川名 健太氏 ②臨床栄養科 管理栄養士 岸 由香里氏 | 6人 |

エ 訪問指導事業

表12-(4)-エ 訪問指導事業実施状況(疾患別) (単位:件)

| 疾患名 | 令和3年度 | 令和4年度 | 令和5年度 |
|-----------|-------|-------|-------|
| 総数 | 29 | 13 | 37 |
| 球脊髄性筋萎縮症 | - | 1 | - |
| 筋萎縮性側索硬化症 | 16 | 3 | 28 |
| 進行性核上性麻痺 | 1 | - | 2 |
| パーキンソン病 | 3 | - | 1 |
| 多系統萎縮症 | 3 | 6 | 3 |
| 脊髄小脳変性症 | 2 | 3 | 1 |
| 悪性関節リウマチ | 1 | - | - |
| 混合性結合性組織病 | 1 | - | - |
| 筋ジストロフィー | 1 | - | 1 |
| 黄色靭帯骨化症 | 1 | - | - |
| 遺伝性ジストニア | - | - | 1 |

オ 訪問診療等事業

表12-(4)-オ 訪問診療等事業実施状況 (単位:人)

| 区分 | 指導人数 | | 実施方法 | 従事者人数 | | | | | |
|-------|------|-----|------|-------|-----|-----|--------|-----|-----|
| | 実人員 | 延人員 | | 専門医 | 主治医 | 看護師 | 理学療法士等 | 保健師 | その他 |
| 令和3年度 | - | - | - | - | - | - | - | - | - |
| 令和4年度 | - | - | - | - | - | - | - | - | - |
| 令和5年度 | - | - | - | - | - | - | - | - | - |

(注) 訪問リハビリテーションも含む。

カ 窓口相談事業

表12-(4)-カ 相談内容 (単位:人)

| 内 容 | 令和3年度 | 令和4年度 | 令和5年度 |
|---------|-------|-------|-------|
| 相談者数(延) | 134 | 44 | 61 |
| 申請等 | 71 | 21 | 33 |
| 医療 | 6 | 4 | 11 |
| 家庭看護 | 23 | 15 | 8 |
| 福祉制度 | 12 | 1 | 3 |
| 就労 | 4 | - | - |
| 就学 | - | - | - |
| 食事・栄養 | - | - | 2 |
| 歯科 | - | - | - |
| その他 | 18 | 3 | 4 |

キ 難病対策地域協議会

表12-(4)-キ 難病対策地域協議会実施状況

| 実施日 | テーマ | 構成員(職種) | 延人数 | 内 容 |
|-----|-----|---------|-----|-----|
| - | - | - | - | - |

13 受動喫煙対策

健康増進法の改正により、令和元年7月1日に子どもや患者等が主な利用者となる施設は原則敷地内禁煙となった。また、令和2年4月1日から多くの人が利用する全ての施設において原則屋内禁煙となった。施設からの問合せや県民からの苦情等に基づく助言・指導等を行うとともに、指導によって改善が認められない場合等必要に応じて立入検査を行う。令和3年度以降の立入検査の実績はなし。

表13-(1)-ア 問合せ・苦情届出状況

| 区分 年度 | 件数 | 内 訳 | | | | |
|----------|----|-----------|-----------|------------|------------|-------|
| | | 第一種 施設 | 第二種 施設 | 喫煙目的 施設 | 旅客運送 事業 | 規制対象外 |
| 令和3年度 | 36 | - | 35 | 1 | - | - |
| 令和4年度 | 12 | - | 12 | - | - | - |
| 令和5年度 | 20 | 1 | 15 | 1 | - | 3 |

表13-(1)-イ 立入検査状況

| 区分 年度 | 件数 | 内 訳 | | | | |
|----------|----|-----------|-----------|------------|------------|-------|
| | | 第一種 施設 | 第二種 施設 | 喫煙目的 施設 | 旅客運送 事業 | 規制対象外 |
| 令和3年度 | - | - | - | - | - | - |
| 令和4年度 | - | - | - | - | - | - |
| 令和5年度 | - | - | - | - | - | - |

14 市町村支援

管内市の会議に委員として出席して広域的な視点から助言等を行っている。

(1) 市町村への支援状況

表14- (1) 市町村への支援状況

| 項目 市町村 | 会 議 ・ 連 絡 | | | | 技術的支援 | | |
|-----------|------------------------|-----|-----|---|-------|-----|-----|
| | 会 議 名 | 回 数 | 職 種 | 主 な テ ー マ | 事 業 名 | 回 数 | 職 種 |
| 木更津市 | 木更津市健康づくり推進協議会 | 3 | 次 | ・ 第3次健康きさらづ21取組結果・評価 ・ 第4次健康きさらづ21策定 | - | - | - |
| | 木更津市要保護児童対策協議会代表者会議 | 1 | 次 | ・ 木更津市における児童虐待の現状について ・ 講演「要保護児童対策地域協議会について」 | - | - | - |
| | 木更津市要保護児童対策協議会実務者会議 | 9 | 精保 | ・ 要保護児童の処遇検討 | - | - | - |
| 君津市 | 君津市健康づくり推進協議会 | 3 | 次 | ・ 第2次健康きみつ21進捗状況 ・ 第3次健康きみつ21策定 | - | - | - |
| | 君津市子どもを守る地域ネットワーク代表者会議 | 1 | 次 | ・ 令和5年度事業計画(案)について ・ 現状報告 ・ 講演「子どもの人権を守るため、大人や社会に求められていること」 | - | - | - |
| | 君津市子どもを守る地域ネットワーク実務者会議 | 7 | 精保 | ・ 要保護児童の処遇検討 | - | - | - |
| 富津市 | 富津市健康づくり推進協議会 | 1 | 医 | ・ 令和4年度事業実績 ・ 令和5年度事業内容 | - | - | - |

| | | | | | | | |
|------|-----------------------|---|----|--|---|---|---|
| | 富津市要保護児童対策地域協議会代表者会議 | 1 | 次 | <ul style="list-style-type: none"> ・富津市児童虐待等対応方針について ・令和4年度児童虐待の状況、子ども家庭総合支援拠点、個別支援会議、実務者会議の報告について ・各機関での対応事例について | - | - | - |
| | 富津市児童虐待事例にかかわる実務者会議 | 5 | 保事 | <ul style="list-style-type: none"> ・要保護児童の処遇検討 | - | - | - |
| 袖ヶ浦市 | 袖ヶ浦市健康づくり推進協議会 | 3 | 次保 | <ul style="list-style-type: none"> ・袖ヶ浦健康プラン 21 (第3次) の策定 | - | - | - |
| | 袖ヶ浦市要保護児童対策地域協議会代表者会議 | 2 | 次 | <ul style="list-style-type: none"> ・袖ヶ浦市の児童虐待の状況について ・関係機関の現状について ・講演「こども家庭センターについて」 | - | - | - |
| | 袖ヶ浦市要保護児童対策地域協議会実務者会議 | 9 | 保 | <ul style="list-style-type: none"> ・要保護児童の処遇検討 | - | - | - |

* 職種：医（所長）、次（次長）、課（課長）、保（保健師）、栄（栄養士）、精（精神保健福祉相談員）、事（一般行政）

IV 地域福祉課の事業概要

地域福祉課は、管内4市との連携のもとに、児童福祉、母子父子寡婦福祉、高齢者福祉、障害者福祉、社会福祉事業等の福祉事業の推進に努めている。

1 福祉関係事業

(1) 民生委員・児童委員

民生委員・児童委員は、地域の社会福祉の増進に努めることを本務として、自主的な活動を行っているほか、行政機関への協力者として活動している。

表1－(1) 民生委員・児童委員配置状況(令和6年3月31日現在)

(単位：人)

| 市町村 | 定数 | 現 員 | | | 左の内訳 | |
|-------|-----|--------------|------------|-----|------|-----|
| | | 民生委員 児童委員 | 主任児童 委員 | 計 | 男 | 女 |
| 令和3年度 | 616 | 524 | 62 | 586 | 307 | 279 |
| 令和4年度 | 624 | 500 | 57 | 557 | 296 | 261 |
| 令和5年度 | 624 | 518 | 57 | 575 | 310 | 265 |
| 木更津市 | 248 | 185 | 27 | 212 | 103 | 109 |
| 君津市 | 179 | 156 | 17 | 173 | 98 | 75 |
| 富津市 | 100 | 92 | 6 | 98 | 46 | 52 |
| 袖ヶ浦市 | 97 | 85 | 7 | 92 | 63 | 29 |

(2) 児童福祉

「児童扶養手当法」に基づく児童扶養手当及び「特別児童扶養手当等の支給に関する法律」に基づく特別児童扶養手当の支給に関する認定事務等を実施した。

ア 児童扶養手当

ひとり親家庭や、親と一緒に生活していない児童を養育する家庭の生活の安定と自立を助け、児童の福祉の増進を図ることを目的に、児童扶養手当を支給する。

なお、平成14年8月、法改正により市に権限委譲されたため、平成17年度からは該当受給者なし。

イ 特別児童扶養手当

精神又は身体に政令で定める程度の障害を有する20歳未満の児童を監護している父、若しくは母又は養育者に対して特別児童扶養手当を支給した。

表1-(2)-イ 特別児童扶養手当受給状況 (単位：人)

| 区分 市町村 | 受給者数 | 支給対象障害児数 | | | | | | | |
|-----------|------|----------|----|------|-----|------|----|-----|-----|
| | | 身体障害 | | 精神障害 | | 重複障害 | | 計 | |
| | | 1級 | 2級 | 1級 | 2級 | 1級 | 2級 | 1級 | 2級 |
| 令和3年度 | 459 | 62 | 23 | 187 | 213 | 1 | - | 250 | 236 |
| 令和4年度 | 486 | 59 | 33 | 196 | 221 | 1 | - | 256 | 254 |
| 令和5年度 | 480 | 59 | 36 | 188 | 217 | 2 | - | 249 | 253 |
| 木更津市 | 197 | 30 | 13 | 79 | 80 | 1 | - | 110 | 93 |
| 君津市 | 118 | 12 | 8 | 46 | 55 | - | - | 58 | 63 |
| 富津市 | 58 | 8 | 2 | 20 | 31 | 1 | - | 29 | 33 |
| 袖ヶ浦市 | 107 | 9 | 13 | 43 | 51 | - | - | 52 | 64 |

(注)1人の受給者が複数の支給対象障害児を監護・養育する場合がある。

(3) 母子・父子・寡婦福祉資金

母子家庭・父子家庭・寡婦の経済的自立と生活意欲の助長及びその児童の福祉向上を図ることを目的として、母子父子寡婦福祉資金貸付制度により各種資金の貸付を行った。

ア 母子・父子福祉資金貸付状況

表1－(3)－ア 母子・父子福祉資金貸付状況

(単位：千円)

| 区分 | 事業開始 | 事業継続 | 修学 | 技能習得 | 修業 | 就職支度 | 医療介護 | 生活 | 住宅 | 転宅 | 就学支度 | 結婚 |
|-------|------|------|-------|------|----|------|------|----|----|----|------|----|
| 市町村 | | | | | | | | | | | | |
| 令和3年度 | - | - | - | - | - | - | - | - | - | - | - | - |
| 令和4年度 | - | - | 2,388 | - | - | - | - | - | - | - | - | - |
| 令和5年度 | - | - | 2,688 | - | - | - | - | - | - | - | 66 | - |
| 木更津市 | - | - | 2,052 | - | - | - | - | - | - | - | - | - |
| 君津市 | - | - | - | - | - | - | - | - | - | - | 66 | - |
| 富津市 | - | - | 636 | - | - | - | - | - | - | - | - | - |
| 袖ヶ浦市 | - | - | - | - | - | - | - | - | - | - | - | - |

イ 寡婦福祉資金貸付状況

表1－(3)－イ 寡婦福祉資金貸付状況

(単位：千円)

| 区分 | 事業開始 | 事業継続 | 修学 | 技能習得 | 修業 | 就職支度 | 医療介護 | 生活 | 住宅 | 転宅 | 就学支度 | 結婚 |
|-------|------|------|----|------|----|------|------|----|----|----|------|----|
| 市町村 | | | | | | | | | | | | |
| 令和3年度 | - | - | - | - | - | - | - | - | - | - | - | - |
| 令和4年度 | - | - | - | - | - | - | - | - | - | - | - | - |
| 令和5年度 | - | - | - | - | - | - | - | - | - | - | - | - |
| 木更津市 | - | - | - | - | - | - | - | - | - | - | - | - |
| 君津市 | - | - | - | - | - | - | - | - | - | - | - | - |
| 富津市 | - | - | - | - | - | - | - | - | - | - | - | - |
| 袖ヶ浦市 | - | - | - | - | - | - | - | - | - | - | - | - |

(4) 高齢者福祉

満百歳者に対する敬老事業や公的年金等を受給していない老人福祉施設入所者に対し、法外援護給付金支給事業を実施した。

ア 百歳者に対する祝品等贈呈事業

満百歳者に対し社会発展の功労者として敬愛し、長寿を祝福するため内閣総理大臣から祝状及び記念品を贈呈した。

表1－(4)－ア 百歳者

(単位：人)

| 区分 市町村 | 百歳者 | 左の内訳 | |
|-----------|-----|------|----|
| | | 男 | 女 |
| 令和3年度 | 111 | 13 | 98 |
| 令和4年度 | 94 | 19 | 75 |
| 令和5年度 | 89 | 19 | 70 |
| 木更津市 | 30 | 7 | 23 |
| 君津市 | 23 | 3 | 20 |
| 富津市 | 20 | 5 | 15 |
| 袖ヶ浦市 | 16 | 4 | 12 |

イ 老人福祉施設入所者法外援護給付金支給事業

老人福祉施設の入所者で、公的年金などを受給していない人に対し、法外援護給付金を支給した。

表1－(4)－イ 老人福祉施設入所者法外援護給付金支給状況

| 区分 年度 | 支給実人員 (人) | 支給総額 (円) |
|----------|--------------|-------------|
| 令和3年度 | 17 | 930,600 |
| 令和4年度 | 18 | 954,100 |
| 令和5年度 | 20 | 944,700 |

(5) 障害者福祉

障害者の福祉の推進を図るため、市が行う重度障害者等の手当や助成金に対して市へ補助金を交付した。

平成19年7月に施行された「障害のある人もない人も共に暮らしやすい千葉県づくり条例」に基づき、広域専門指導員が専用電話で相談に応じるとともに、条例の周知や啓発活動を実施した。

また、市の推薦を受けた身体障害者相談員、知的障害者相談員及び各分野に関し優れた識見を有する者を地域相談員として委嘱し、身近な地域での相談員として相談業務等を実施した。

ア 在宅重度知的障害者及びねたきり身体障害者福祉手当給付事業

在宅の重度知的障害者及びねたきり身体障害者に、市が行う手当の給付に対して補助金を交付した。

表1－(5)－ア 在宅重度知的障害者福祉手当・ねたきり身体障害者福祉手当支給状況

| 区分 市町村 | 在宅重度知的障害者 | | ねたきり身体障害者 | |
|-----------|-----------|------------|-----------|---------|
| | 件数(人) | 補助金額(円) | 件数(人) | 補助金額(円) |
| 令和3年度 | 3,375 | 14,562,275 | 24 | 103,800 |
| 令和4年度 | 3,255 | 14,073,550 | 29 | 125,425 |
| 令和5年度 | 3,131 | 13,541,575 | 38 | 164,350 |
| 木更津市 | 832 | 3,598,400 | - | - |
| 君津市 | 1,184 | 5,120,800 | 26 | 112,450 |
| 富津市 | 391 | 1,691,075 | - | - |
| 袖ヶ浦市 | 724 | 3,131,300 | 12 | 51,900 |

イ 重度障害児・者日常生活用具取付費補助事業

市が重度障害児・者に給付する日常生活用具の取付に必要な経費に対する補助金を市へ交付した。

表1－(5)－イ 重度障害児・者日常生活用具取付費補助状況

| 市町村 | 件数(件) | 内 容 | 補助金(円) |
|-------|-------|------------------------|--------|
| 令和3年度 | 2 | 火災警報器、聴覚障害者用屋内 信号装置 | 48,130 |
| 令和4年度 | 1 | 移動用リフト | 60,000 |
| 令和5年度 | - | - | - |
| 木更津市 | - | - | - |
| 君津市 | - | - | - |
| 富津市 | - | - | - |
| 袖ヶ浦市 | - | - | - |

ウ 障害者差別相談事業

平成19年7月に施行された「障害のある人もない人も共に暮らしやすい千葉県づくり条例」に基づき、障害者差別等に係る電話相談及び条例周知や啓発活動を実施している。

表1-(5)-ウ 障害者差別相談状況 (単位：件)

| 区 分 | 差別等相談 | | 差別等相談活動件数内訳 | | | | | | 再掲 | | その他の相談件数 | 条例周知活動 |
|-------|-------|------|-------------|------|------|-----------|----------|-----|-------|------|----------|--------|
| | | | 電話 | 来所面接 | 訪問面接 | 関係機関連絡・調整 | 事例検討会・会議 | その他 | 虐待の相談 | | | |
| | 実件数 | 活動件数 | | | | | | | 実件数 | 活動件数 | | |
| 令和3年度 | 5 | 50 | 31 | 4 | 2 | 9 | - | 4 | - | - | 21 | 53 |
| 令和4年度 | 6 | 25 | 12 | 1 | - | 12 | - | - | - | - | 30 | 93 |
| 令和5年度 | 3 | 20 | 2 | 1 | - | 6 | - | 11 | 1 | 3 | 19 | 133 |

エ 地域相談員の委嘱

地域相談員として適格者を委嘱している。

表1-(5)-エ 地域相談員委嘱状況 (単位：人)

| 区分 市町村 | 身体障害者相談員 | 知的障害者相談員 | その他相談員 | 計 | 左の内訳 | |
|-----------|----------|----------|--------|----|------|----|
| | | | | | 男 | 女 |
| 令和3年度 | 13 | 8 | 14 | 35 | 20 | 15 |
| 令和4年度 | 12 | 7 | 14 | 33 | 17 | 16 |
| 令和5年度 | 12 | 7 | 13 | 32 | 18 | 14 |
| 木更津市 | 4 | 1 | 5 | 10 | 8 | 2 |
| 君津市 | 4 | 2 | 1 | 7 | 2 | 5 |
| 富津市 | 2 | 2 | 5 | 9 | 5 | 4 |
| 袖ヶ浦市 | 2 | 2 | 2 | 6 | 3 | 3 |

オ 地域相談員等研修会

地域相談員活動の円滑な実施及び障害の知識と理解を深めることを目的としている。

また、地域相談員間や関係機関と連携した相談活動を展開するネットワークづくりを進めるために情報交換を行う。

毎年1回研修会を実施することとしている。

表1－(5)－オ 地域相談員等研修会

| 開催年月日 | 参加者 | 内容 |
|-----------|--|--|
| 令和5年12月8日 | <ul style="list-style-type: none"> ・地域相談員 ・各市障害福祉課長 ・君津ふくしネット | <ul style="list-style-type: none"> ・令和5年度君津圏域の現状と課題について ・講演、意見交換 |

(6) 配偶者暴力相談支援事業

平成16年6月1日から「配偶者からの暴力の防止及び被害者の保護に関する法律（DV防止法）」に基づいて、配偶者暴力相談支援センターに指定され事業を開始した。

配偶者（婚姻関係と同様の事情にある者を含む）から暴力を受けた被害者からの相談を受け、必要な助言・支援を行った。

表1－(6) 配偶者暴力相談支援状況

(単位：件)

| 区 分 年 度 | 総相談件数 | | | | 来所相談件数 | | | | 電話相談件数 | | | | 出張相談件数 | | | |
|------------|------------|------|---------------------|-------------------|--------|------|------------|----------|--------|------|------------|----------|--------|------|------------|----------|
| | 総数 | うちDV | うちストーカー行為等 | うち内閣府報告分 | 総数 | うちDV | うちストーカー行為等 | うち内閣府報告分 | 総数 | うちDV | うちストーカー行為等 | うち内閣府報告分 | 総数 | うちDV | うちストーカー行為等 | うち内閣府報告分 |
| 令和3年度 | 149 | 87 | - | 84 | 29 | 29 | - | 28 | 120 | 58 | - | 56 | - | - | - | - |
| 令和4年度 | 226 | 104 | - | 91 | 39 | 38 | - | 38 | 186 | 65 | - | 52 | 1 | 1 | - | 1 |
| 令和5年度 | 232 | 107 | - | 105 | 45 | 45 | - | 45 | 184 | 59 | - | 57 | 3 | 3 | - | 3 |
| 区 分 年 度 | 書面提出 件数 | 通報件数 | 来所相談 証明書 発行件数 | 交際相手からの暴力 相談件数 | | | | | | | | | | | | |
| | | | | 総数 | 通報 | | | | | | | | | | | |
| 令和3年度 | 1 | 1 | 28 | - | - | | | | | | | | | | | |
| 令和4年度 | 1 | 2 | 51 | 8 | - | | | | | | | | | | | |
| 令和5年度 | - | - | 42 | - | - | | | | | | | | | | | |

(7) 戦傷病者の援護

「戦傷病者戦没者遺族等救護法」及び「戦傷病者特別援護法」に基づき、戦傷病者への援護を実施することとしている。

ア 管内戦傷病者数及び援護状況

戦傷病者手帳所持者からの請求により、補装具の給付、医療券の交付及びJR乗車券の引換証(変更)の交付を行うこととしている。

表1－(7)－ア 管内戦傷病者数及び援護状況

(単位：件)

| 区分 市町村 | 戦傷病者手帳 所持者数 | 補装具の支給 | 医療券の交付 | 乗車引換証 (変更)の交付 |
|-----------|----------------|--------|--------|------------------|
| 令和3年度 | 3 | - | - | - |
| 令和4年度 | 3 | - | - | - |
| 令和5年度 | 3 | - | - | - |
| 木更津市 | 1 | - | - | - |
| 君津市 | - | - | - | - |
| 富津市 | 1 | - | - | - |
| 袖ヶ浦市 | 1 | - | - | - |

イ 戦没者遺族相談員・戦傷病者相談員の嘱託

戦没者遺族相談員・戦傷病者相談員は、戦没者遺族及び戦傷病者の福祉の増進を図るため、援護の相談に応じ、必要な指導・助言を行うものである。

表1－(7)－イ 戦没者遺族相談員・戦傷病者相談員嘱託状況

(単位：人)

| 市町村 | 木更津市 | 君津市 | 富津市 | 袖ヶ浦市 | 合計 |
|----------|------------|-----|------------|-------------|----|
| 戦没者遺族相談員 | 1 | 1 | 1 | 木更津市と 兼務 | 3 |
| 戦傷病者相談員 | 君津市と 兼務 | 1 | 君津市と 兼務 | 君津市と 兼務 | 1 |

(8) 児童手当事務指導監査

管内市の児童手当支給事務について指導監査を行った。

表1－(8) 児童手当事務指導監査状況

| 市町村 | 令和3年度 | 令和4年度 | 令和5年度 |
|------|--|----------|----------|
| 木更津市 | 新型コロナウイルス感染症拡大防止の観点から来年度に延期 (木更津市・袖ヶ浦市) | 令和5年2月実施 | |
| 君津市 | | | 令和6年1月実施 |
| 富津市 | | | 令和6年2月実施 |
| 袖ヶ浦市 | | 令和5年2月実施 | |

(9) 中核地域生活支援センター連絡調整会議

平成16年10月から中核地域生活支援センター事業が開始され、健康福祉センターはこれをサポートし、事業の円滑な運営を推進するため、関係機関との連絡調整会議を開催した。

表1－(9) 中核地域生活支援センター連絡調整会議実施状況

| | |
|-----------|---|
| 開催日 | 令和6年2月6日 |
| 場所 | 君津健康福祉センター |
| 内容 | (君津圏域：連絡調整会議) 中核地域生活支援センター「君津ふくしネット」事業活動報告、講演、意見交換 |
| 構成員・参加者人数 | 58人(事務局除く) |

V 疾病対策課の業務概要

結核予防事業、感染症予防事業、エイズ対策事業、肝炎対策事業、原爆被爆者対策事業等について関係機関と連携を図りながら業務を行っている。

1 結核予防事業

結核の新登録患者数は22人で前年比6人減となっている。年末時登録者数は44人で前年比9人減、罹患率(人口10万対)は6.8で1.9減、有病率(人口10万対)は4.0で1.9減となった。

新登録患者の内訳では、喀痰塗抹陽性患者は4人で前年比6人減、無症状病原体保有者は12人で前年比1人減である。

医療が必要な全結核患者(潜在性結核感染症患者を含む)に対して、訪問や面接等でDOTS(直接監視下短期化学療法)を実施している。

また、服薬治療支援のため、君津中央病院を会場にDOTS会議を開催し、患者の支援計画の検討や情報交換を行い服薬支援の徹底に努めた。

2 感染症予防事業

感染症の予防及び感染症の患者に対する医療に関する法律第12条に基づく医師からの届出は、3類感染症の腸管出血性大腸菌感染症が5件、4類感染症のE型肝炎が2件、つつが虫病が4件、日本紅斑熱が3件、レジオネラ症が10件であった。

その他にノロウイルス等による感染性胃腸炎の集団発生が7件発生した。

上記の3・4類感染症及びその他集団発生の疑われる事案については、法律第15条に基づく積極的疫学調査を実施し、感染拡大防止を図った。

また、令和5年5月8日から5類感染症に移行した新型コロナウイルス感染症は主に発生届のあった患者に対して、健康観察及び療養調整、集団発生への対応等を実施した。5類移行後は主に医療機関や社会福祉施設等における集団発生事案に対応した。

新型コロナウイルス感染症の拡大により中止していた、管内関係機関を対象とした感染症予防対策に関する研修会を再開し実施した。

3 エイズ対策事業

管内養護教諭等、学校保健関係者・助産師・保健師等を対象とした性教育に関する講演会を実施した。また、地域住民への周知を目的とし管内主要駅へのポスター掲示や啓発物資の配架を行った。

新型コロナウイルス感染症拡大により中止していたHIV抗体検査は令和5年6月から再開した。

4 肝炎対策事業

新型コロナウイルス感染症拡大により中止していた肝炎ウイルス検査については、令和5年6月から再開した。

5 原爆被爆者対策事業

「原子爆弾被爆者に対する援護に関する法律」に基づき、各種手当の支給及び被爆者の健康診断を年間1回実施した。

1 結核予防事業

(1) 管内結核患者登録者数の動向

表1－(1) 登録者数の年次推移 (単位：人)

| 区分 | | 年 | 平成 | 平成 | 平成 | 令和 | 令和 | 令和 | 令和 |
|-------------------|-----|---|---------|---------|---------|---------|---------|---------|---------|
| | | | 21年 | 26年 | 31年 | 2年 | 3年 | 4年 | 5年 |
| 管内人口 | | | 322,657 | 325,874 | 327,287 | 324,171 | 323,704 | 322,464 | 321,256 |
| 新登録患者数 | | | 73 | 43 | 41 | 30 | 25 | 28 | 22 |
| 年末時登録者数 | | | 147 | 96 | 84 | 75 | 63 | 53 | 44 |
| 結核死亡者数 | 管内 | | 13 | 1 | - | 1 | - | 2 | 1 |
| | 千葉県 | | 62 | 100 | 62 | 68 | 82 | 60 | 47 |
| 結核死亡率 (人口10万対) | 管内 | | 4.0 | 0.3 | 0.0 | 0.3 | 0.0 | 0.6 | 0.3 |
| | 千葉県 | | 1.2 | 1.6 | 1.2 | 1.3 | 1.3 | 1.1 | 0.9 |
| 罹患率 (人口10万対) | 管内 | | 22.6 | 13.2 | 12.5 | 9.3 | 7.7 | 8.7 | 6.8 |
| | 千葉県 | | 17.2 | 13.8 | 11.1 | 9.8 | 8.8 | 7.5 | 7.6 |
| 有病率 (人口10万対) | 管内 | | 15.8 | 9.5 | 8.6 | 4.6 | 4.6 | 5.9 | 4.0 |
| | 千葉県 | | 11.9 | 8.8 | 6.9 | 5.9 | 5.3 | 4.9 | 4.9 |

(注) ①人口は各年10月1日千葉県常住人口による。

②千葉県のデータには千葉市を除く。

③新登録患者及び登録者数は、無症状病原体保有者・疑似症患者を除く。

④罹患率：新登録活動性結核患者数×10万/人口

有病率：年末時活動性結核患者数×10万/人口

(2) 新登録患者数

表1－(2) 新登録患者数(活動性分類別) (単位：人)

| 年 市町村 | 区分 総 数 | 活 動 性 結 核 | | | | | 罹 患 率 (人 口 10 万 対) | 肺 結 核 の う ち 塗 抹 陽 性 の 占 め る 割 合 (%) | 無 症 状 病 原 体 保 有 者 (潜 在 性 結 核 感 染 症) | 疑 似 症 患 者 | 結 核 死 亡 者 の 死 体 | 結 核 死 亡 疑 い 者 の 死 体 | | | | | |
|----------|--------------|-----------|----------------------------|---|----------------------------|----|---|---|---|-----------------------|--------------------------------------|--|---------------------------------|-------------|-------------|--|--|
| | | 計 | 活 動 性 肺 結 核 | | | | | | | | | | 活 動 性 肺 外 結 核 | (別掲) | | | |
| | | | 喀 痰 塗 抹 陽 性 | そ の 他 の 結 核 菌 陽 性 | 菌 陰 性 そ の 他 | 計 | | | | | | | | 治 療 中 | 観 察 中 | | |
| 令和3年 | 25 | 13 | 5 | 2 | 6 | 12 | 7.7 | 38.5 | - | - | - | - | | | | | |
| 令和4年 | 28 | 19 | 10 | 4 | 5 | 9 | 8.7 | 52.6 | 13 | - | - | - | | | | | |
| 令和5年 | 22 | 14 | 4 | 6 | 4 | 8 | 6.8 | 28.6 | 12 | - | - | - | | | | | |
| 木更津市 | 13 | 9 | 4 | 4 | 1 | 4 | 9.5 | 44.4 | 6 | - | - | - | | | | | |
| 君津市 | 5 | 3 | - | 1 | 2 | 2 | 6.3 | - | 2 | - | - | - | | | | | |
| 富津市 | 3 | 2 | - | 1 | 1 | 1 | 7.5 | - | - | - | - | - | | | | | |
| 袖ヶ浦市 | 1 | - | - | - | - | 1 | 1.5 | - | 4 | - | - | - | | | | | |

(3) 年末時登録者数(活動性分類別)

表1－(3) 年末時登録者数(活動性分類別) (単位：人)

| 年 市町村 | 区分 総 数 | 活 動 性 結 核 | | | | | | 不 活 動 性 結 核 | 不 明 | 有 病 率 (人 口 10 万 対) | 無 症 状 病 原 体 保 有 者 (潜 在 性 結 核 感 染 症) (別掲) | |
|----------|--------------|-----------|-------------|---|--|---|---------------------------------|----------------------------|--------|---|---|-------------|
| | | 計 | 活 動 性 肺 結 核 | | | | 活 動 性 肺 外 結 核 | | | | 治 療 中 | 観 察 中 |
| | | | 計 | 登 録 時 喀 痰 塗 抹 陽 性 | 登 録 時 そ の 他 の 結 核 菌 陽 性 | 登 録 時 菌 陰 性 そ の 他 | | | | | | |
| 令和3年 | 63 | 15 | 7 | 3 | 2 | 2 | 8 | 41 | 7 | 4.6 | 3 | 1 |
| 令和4年 | 53 | 19 | 13 | 7 | 2 | 4 | 6 | 32 | 2 | 5.9 | 7 | 1 |
| 令和5年 | 44 | 13 | 9 | 4 | 3 | 2 | 4 | 30 | 1 | 4.0 | 7 | 2 |
| 木更津市 | 29 | 10 | 6 | 4 | 2 | - | 4 | 19 | - | 7.3 | 4 | - |
| 君津市 | 3 | 1 | 1 | - | - | 1 | - | 2 | - | 1.3 | - | 1 |
| 富津市 | 7 | 2 | 2 | - | 1 | 1 | - | 5 | - | 5.0 | - | - |
| 袖ヶ浦市 | 5 | - | - | - | - | - | - | 4 | 1 | - | 3 | 1 |

(4) 新登録患者数 (年齢階級別)

表1 - (4) 新登録患者数 (年齢階級別) (単位: 人)

| 区分 年 市町村 | 総 数 | 0 | 10 | 20 | 30 | 40 | 50 | 60 | 70 | 80 | 90 |
|----------------|--------|--------|---------|---------|---------|---------|---------|---------|---------|---------|---------|
| | | 9 歳 | 19 歳 | 29 歳 | 39 歳 | 49 歳 | 59 歳 | 69 歳 | 79 歳 | 89 歳 | 歳 以上 |
| 令和3年 | 25 | - | 2 | 2 | 2 | 3 | 3 | 4 | 4 | 2 | 3 |
| 令和4年 | 28 | - | 1 | 1 | 1 | 5 | 2 | 1 | 7 | 7 | 3 |
| 令和5年 | 22 | - | 1 | 1 | - | - | 4 | - | 4 | 9 | 3 |
| 木更津市 | 13 | - | - | 1 | - | - | 4 | - | 1 | 5 | 2 |
| 君津市 | 5 | - | - | - | - | - | - | - | 2 | 2 | 1 |
| 富津市 | 3 | - | 1 | - | - | - | - | - | 1 | 1 | - |
| 袖ヶ浦市 | 1 | - | - | - | - | - | - | - | - | 1 | - |

(5) 年末時登録者数 (年齢階級別)

表1 - (5) 年末時登録者数 (年齢階級別) (単位: 人)

| 区分 年 市町村 | 数 総 | 0 | 10 | 20 | 30 | 40 | 50 | 60 | 70 | 80 | 90 |
|----------------|-----|--------|---------|---------|---------|---------|---------|---------|---------|---------|---------|
| | | 9 歳 | 19 歳 | 29 歳 | 39 歳 | 49 歳 | 59 歳 | 69 歳 | 79 歳 | 89 歳 | 歳 以上 |
| 令和3年 | 63 | 1 | - | 5 | 4 | 5 | 10 | 12 | 12 | 10 | 4 |
| 令和4年 | 53 | - | 1 | 5 | 3 | 6 | 9 | 3 | 11 | 12 | 3 |
| 令和5年 | 44 | - | 1 | 1 | 2 | 5 | 9 | 3 | 8 | 12 | 3 |
| 木更津市 | 29 | - | 1 | 1 | 2 | 5 | 5 | 3 | 3 | 6 | 3 |
| 君津市 | 3 | - | - | - | - | - | 1 | - | - | 2 | - |
| 富津市 | 7 | - | - | - | - | - | 1 | - | 5 | 1 | - |
| 袖ヶ浦市 | 5 | - | - | - | - | - | 2 | - | - | 3 | - |

(6) 患者面接実施状況

表1 - (6) 患者面接実施状況

| 区分 年 | | 人数 (人) | DOTS 内容 (延件数) | | | | | | | | | | | | | | | |
|---------|-------------|-------------|------------------|------|----|-----|------------------|------------------|---------------------------------|------------------|------------------|---------------------------------|--------|------------------|------------------|---------------------------------|--------|---|
| | | | 登録時喀痰塗抹陽性 | | | | | | | 喀痰塗抹陰性 | | | | 潜在性結核 | | | | |
| | | | 入院時 | | | 退院後 | | | | 訪 問 面 接 | 所 内 面 接 | 電 話 ・ そ の 他 局 | 薬 局 | 訪 問 面 接 | 所 内 面 接 | 電 話 ・ そ の 他 局 | 薬 局 | |
| | | | 訪 問 回 数 | 左の内訳 | | | 訪 問 面 接 | 所 内 面 接 | 電 話 ・ そ の 他 局 | | | | | | | | | |
| 初 回 | 期 間 内 | 退 院 前 | | | | | | | | | | | | | | | | |
| 令和3年 | 保健師 | 4 | 12 | 4 | 7 | 1 | 38 | 12 | 26 | - | 37 | 34 | 86 | - | 3 | 7 | 24 | - |
| | DOTS支援 | 4 | - | - | - | - | 11 | - | - | - | 25 | - | - | - | 2 | - | - | - |
| | 薬局 | - | - | - | - | - | - | - | - | - | - | - | - | - | - | - | - | - |
| 令和4年 | 保健師 | 6 | 42 | 9 | 27 | 6 | 25 | 5 | 99 | - | 44 | 12 | 143 | - | 8 | 12 | 42 | - |
| | DOTS支援 | 4 | - | - | - | - | - | - | - | - | 17 | - | - | - | - | - | - | - |
| | 薬局 | - | - | - | - | - | - | - | - | - | - | - | - | - | - | - | - | - |
| 令和5年 | 保健師 | 5 | 18 | 4 | 9 | 5 | 45 | 4 | 100 | - | 149 | 35 | 220 | - | 7 | 29 | 79 | - |
| | DOTS支援 | 3 | - | - | - | - | 3 | - | - | - | 14 | - | - | - | - | - | - | - |
| | 薬局 | - | - | - | - | - | - | - | - | - | - | - | - | - | - | - | - | - |
| 令和5年 | 患者数 (人) | | 11 | | | | | | | 33 | | | | 19 | | | | |

(7) DOTS 実施状況

表1 - (7) DOTS 実施状況 (単位: 人)

| 区分 年 | | 全 結 核 患 者 | | | 潜 在 性 結 核 感 染 症 |
|---------|---------|-----------|-----------------|-----------------|--------------------|
| | | 実 施 者 数 | 肺 結 核 患 者 (再 掲) | | |
| | | | 患 者 数 ※ | 肺 結 核 患 者 (再 掲) | |
| 令 和 3 年 | 実 施 者 数 | 24 | 10 | 5 | 5 |
| | 患 者 数 ※ | 25 | 10 | 5 | 5 |
| 令 和 4 年 | 実 施 者 数 | 28 | 19 | 9 | 13 |
| | 患 者 数 ※ | 28 | 19 | 9 | 13 |
| 令 和 5 年 | 実 施 者 数 | 22 | 14 | 10 | 12 |
| | 患 者 数 ※ | 22 | 14 | 10 | 12 |

※前年の新登録患者数 (転入者を含み、治療開始1カ月未満に死亡した者及び転出者を除く)。

※平成27年1月7日付け健感発0107第1号厚生労働省健康局結核感染症課長通知「結核に関する特定感染症予防指針」に掲げる具体的な目標の計算方法について (情報提供) を参照

(8) 結核接触者健康診断実施状況

ア 家族健診実施状況

表1－(8)－ア 家族健診実施状況

| 年 | 区分 | 対象者 実人数 ① | 実施者 実人数 ② | 実施率 ②/① (%) | 実施件数 (延件数) | 実施項目 (延件数) | | | | 結果 (実人数) | | | | | |
|------|----|-----------------|-----------------|-------------------|---------------|-------------------|--------|------------------|--------|----------|------|--------|----------|----------|--------------------|
| | | | | | | I G R A※ | ツ 反 | エ ク ス 線 | 喀痰検査 | | 異常なし | 発病のおそれ | 潜在性結核感染症 | 要医療 ③ | 要医療率 ③/② (%) |
| | | | | | | | | | 塗 抹 | 培 養 | | | | | |
| 令和3年 | | 34 | 34 | 100.0 | 50 | 37 | - | 13 | - | - | 30 | - | 1 | - | - |
| 令和4年 | | 39 | 38 | 97.4 | 58 | 41 | 2 | 15 | - | - | 35 | - | 2 | 1 | 2.6 |
| 令和5年 | | 35 | 35 | 100.0 | 56 | 36 | - | 17 | 1 | 2 | 34 | - | 1 | - | - |
| 保健所 | | / | | | 23 | 23 | - | - | - | - | / | | | | |
| 委託分 | 30 | | | | 13 | - | 14 | 1 | 2 | | | | | | |
| その他 | 3 | | | | - | - | 3 | - | - | | | | | | |

※保健所採血等による実施は保健所に、受診券による実施は委託分に計上

イ 接触者健診実施状況

表1－(8)－イ 接触者健診実施状況

| 年 | 区分 | 対象者 実人数 ① | 実施者 実人数 ② | 実施率 ②/① (%) | 実施件数 (延件数) | 実施項目 (延件数) | | | | 結果 (実人数) | | | | | |
|------|----|-----------------|-----------------|-------------------|---------------|-------------------|--------|------------------|--------|----------|------|--------|----------|----------|--------------------|
| | | | | | | I G R A※ | ツ 反 | エ ク ス 線 | 喀痰検査 | | 異常なし | 発病のおそれ | 潜在性結核感染症 | 要医療 ③ | 要医療率 ③/② (%) |
| | | | | | | | | | 塗 抹 | 培 養 | | | | | |
| 令和3年 | | 89 | 88 | 98.9 | 121 | 36 | 2 | 83 | - | - | 85 | 2 | 1 | - | - |
| 令和4年 | | 114 | 114 | 100 | 133 | 95 | 1 | 37 | - | - | 110 | - | 4 | - | - |
| 令和5年 | | 84 | 94 | 100 | 104 | 65 | - | 39 | - | - | 80 | - | 4 | - | - |
| 保健所 | | / | | | 55 | 55 | - | - | - | - | / | | | | |
| 委託分 | 39 | | | | 10 | - | 29 | - | - | | | | | | |
| その他 | 10 | | | | - | - | 10 | - | - | | | | | | |

※保健所採血等による実施は保健所に、受診券による実施は委託分に計上

(9) 管理検診実施状況

表1－(9) 管理検診実施状況

| 区分 年 | 対象者数 (実人数) ① | 実施者数 (実人数) ② | 実施率 ②/① (%) | 実施件数 (延件数) | エックス線撮影 | 喀痰検査 | | 結果 (実人数) | | | |
|---------|--------------------|--------------------|-------------------|---------------|---------|------|----|----------|------|----------|--------------------|
| | | | | | | 塗抹 | 培養 | 観察不要 | 経過観察 | 要医療 ③ | 要医療率 ③/② (%) |
| 令和3年 | 67 | 66 | 98.5 | 102 | 100 | 1 | 1 | 16 | 49 | 1 | 1.5 |
| 令和4年 | 54 | 54 | 100.0 | 99 | 85 | 7 | 7 | 17 | 37 | - | - |
| 令和5年 | 47 | 45 | 95.7 | 79 | 64 | 6 | 9 | 18 | 27 | - | - |
| 保健所 | | | | - | - | - | - | | | | |
| 委託分 | | | | 63 | 51 | 4 | 8 | | | | |
| その他 | | | | 16 | 13 | 2 | 1 | | | | |

(10) 結核医療費公費負担診査状況

表1－(10)－ア 通院患者に対する結核医療費公費負担診査状況 (37条の2) (単位: 件)

| 区分 年 | 総数 | | | 被用者保険 | | | | | | 国民健康保険 | | | 後期高齢者 | | | 生活保護法 | | | その他 | | |
|---------|----|----|-----|-------|----|-----|----|----|-----|--------|----|-----|-------|----|-----|-------|----|-----|-----|----|-----|
| | | | | 本人 | | | 家族 | | | 保険 | | | | | | | | | | | |
| | 諮問 | 合格 | 不合格 | 諮問 | 合格 | 不合格 | 諮問 | 合格 | 不合格 | 諮問 | 合格 | 不合格 | 諮問 | 合格 | 不合格 | 諮問 | 合格 | 不合格 | 諮問 | 合格 | 不合格 |
| 令和3年 | 54 | 54 | - | 21 | 21 | - | 2 | 2 | - | 7 | 7 | - | 13 | 13 | - | 11 | 11 | - | - | - | - |
| 令和4年 | 51 | 50 | 1 | 18 | 18 | - | 5 | 5 | - | 6 | 5 | 1 | 20 | 20 | - | 2 | 2 | - | - | - | - |
| 令和5年 | 53 | 53 | - | 15 | 15 | - | 3 | 3 | - | 5 | 5 | - | 27 | 27 | - | 2 | 2 | - | 1 | 1 | - |

表1－(10)－イ 入院患者に対する結核医療費公費負担状況 (37条) (単位: 件)

| 区分 年 | 総数 | 被用者保険 | | | 国民健康保険 | 後期高齢者 | 生活保護法 | その他 |
|---------|----|-------|----|---|--------|-------|-------|-----|
| | | 本人 | 家族 | | | | | |
| 令和3年 | 6 | 2 | 1 | 2 | 6 | 1 | - | |
| 令和4年 | 14 | 3 | - | 3 | 6 | 1 | 1 | |
| 令和5年 | 7 | - | - | 1 | 6 | - | - | |

※本表は実人数で計上

(1 1) 就業制限通知及び入院勧告並びに入院措置数

表1-(11)-ア 就業制限通知数 (単位:件)

| 年 | 総数 |
|------|----|
| 令和3年 | 6 |
| 令和4年 | 18 |
| 令和5年 | 8 |

表1-(11)-イ 入院勧告数 (単位:件)

| 区分 年 | 応急入院勧告数 (19条第1項) | 入院勧告数 (20条第1項) | 入院延長勧告通知数 (20条第4項) |
|---------|---------------------|-------------------|-----------------------|
| 令和3年 | 12 | 11 | 6 |
| 令和4年 | 15 | 14 | 14 |
| 令和5年 | 6 | 6 | 8 |

表1-(11)-ウ 入院措置数 (単位:件)

| 年 | 入院措置数 |
|------|-------|
| 令和3年 | - |
| 令和4年 | - |
| 令和5年 | - |

(12) ツベルクリン反応検査・IGRA 検査実施状況

表1-(12)-ア ツベルクリン反応検査実施状況 (単位:件)

| 区分 年 | ツ反検査数(延件数) | | 発赤径 | | | 被検者の年齢 | | |
|---------|------------|-----|-----|--------|--------|--------|-----|-----|
| | 保健所 | 委託分 | 陰性 | 30mm未満 | 30mm以上 | 未就学児 | 小学生 | その他 |
| 令和3年 | - | 2 | 2 | - | - | 2 | - | - |
| 令和4年 | - | 3 | 1 | 2 | - | 3 | - | - |
| 令和5年 | - | - | - | - | - | - | - | - |

表1-(12)-イ IGRA 検査実施状況 (単位:件)

| 区分 年 | IGRA 検査数 (延件数) | | 結果 | | | |
|---------|----------------|-----|-----|------|----|------|
| | 保健所 | 委託分 | 陰性 | 判定保留 | 陽性 | 判定不可 |
| 令和3年 | 56 | 16 | 64 | 2 | 7 | - |
| 令和4年 | 77 | 59 | 130 | - | 6 | - |
| 令和5年 | 78 | 23 | 89 | - | 12 | - |

(13) エックス線検査実施状況

表1-(13) エックス線検査実施状況 (単位:件)

| 区分 年 | 総数 | | 接触者 | | 管理 | |
|---------|-----|-----|-----|-----|-----|-----|
| | 保健所 | 委託分 | 保健所 | 委託分 | 保健所 | 委託分 |
| 令和3年 | 56 | 48 | 34 | 19 | 22 | 29 |
| 令和4年 | 15 | 64 | 8 | 18 | 7 | 46 |
| 令和5年 | - | 94 | - | 43 | - | 51 |

(14) 定期結核健康診断実施報告状況

表1 - (14) 定期結核健康診断実施報告状況 (単位:人)

| 年 区分 | 項 目 | | | | | | | | | |
|---------|------------------------|--------|-------------------|------------|------------|------------|----------------------|------------|-------------------------|---|
| | 対象者数① | 健診者数② | 健診率 ②/① (%) | 間接撮影 件数 | 直接撮影 件数 | 喀痰検査 件数 | 発病のおそれ がある者の 数 | 患者発見 数③ | 患者発見 率 ③/② (%) | |
| 令和3年 | 116,908 | 27,053 | 23.1 | 2,867 | 24,670 | 120 | 2 | - | - | |
| 令和4年 | 120,086 | 29,678 | 24.7 | 2,902 | 26,153 | 241 | 2 | - | - | |
| 令和5年 | 119,347 | 29,195 | 24.5 | 8763 | 20385 | 138 | 4 | 1 | 0.003 | |
| 内 訳 | 学校長 (高校以上の生徒・学生) | 3,825 | 3,810 | 99.6 | 2231 | 1579 | - | - | - | - |
| | 施設 長 | 2,473 | 2,437 | 98.5 | 410 | 2027 | 14 | 2 | - | - |
| | 福祉施設入所 者 (65歳以上) | | | | | | | | | |
| | その他施設 入所者 | - | - | - | - | - | - | - | - | - |
| | 事業者 | 14,109 | 13,587 | 96.3 | 3855 | 9732 | 25 | 1 | - | - |
| 市町村長 | 98,940 | 9,361 | 9.5 | 2267 | 7047 | 99 | 1 | 1 | 0.011 | |

(15) 結核予防啓発活動実施状況

表1 - (15) 結核予防啓発活動実施状況

| 実施日 | 場所 | 形態 | テーマ | 実施対象 | 参加人数 (人) |
|------|-------|----|-----------------------------|-----------------|-------------|
| 9月4日 | 君津保健所 | 講演 | 令和5年度感染症対策研修会 「高齢者の結核とは」 | 高齢者・ 障害者施設職員 | 58 |

2 感染症予防事業

(1) 1類感染症発生状況

表2－(1) 1類感染症発生状況（発生届受理数）（単位：人）

| 年 | 疾患名 | 人数 | 市町村 |
|------|-----|----|-----|
| 令和5年 | - | - | - |

(2) 2類感染症発生状況（結核は除く）

表2－(2) 2類感染症発生状況（発生届受理数）（単位：人）

| 年 | 疾患名 | 人数 | 市町村 |
|------|-----|----|-----|
| 令和5年 | - | - | - |

(3) 3類感染症発生状況

表2－(3) 3類感染症発生状況（発生届受理数）（単位：人）

| 病類 年・市町村 | 総数 | コレラ | 細菌性赤痢 | 腸管出血性 | 腸チフス | パラチフス |
|-------------|----|-----|-------|------------|------|-------|
| | | | | 大腸菌 感染症 | | |
| 令和3年 | 8 | - | - | 8 | - | - |
| 令和4年 | 3 | - | - | 3 | - | - |
| 令和5年 | 5 | - | - | 5 | - | - |
| 木更津市 | 3 | - | - | 3 | - | - |
| 君津市 | 1 | - | - | 1 | - | - |
| 富津市 | - | - | - | - | - | - |
| 袖ヶ浦市 | 1 | - | - | 1 | - | - |
| その他 (管外) | - | - | - | - | - | - |

4) 4類感染症発生状況

表2-(4) 4類感染症病発生状況(発生届受理数) (単位:人)

| 疾患名 | | 令和3年 | 令和4年 | 令和5年 |
|-----|---|------|------|------|
| 1 | E型肝炎 | - | 1 | 2 |
| 2 | ウエストナイル熱 | - | - | - |
| 3 | A型肝炎 | - | - | - |
| 4 | エキノコックス症 | - | - | - |
| 5 | エムポックス | - | - | - |
| 6 | 黄熱 | - | - | - |
| 7 | オウム病 | - | - | - |
| 8 | オムスク出血熱 | - | - | - |
| 9 | 回帰熱 | - | - | - |
| 10 | キャサヌル森林病 | - | - | - |
| 11 | Q熱 | - | - | - |
| 12 | 狂犬病 | - | - | - |
| 13 | コクシジオイデス症 | - | - | - |
| 14 | ジカウイルス感染症 | - | - | - |
| 15 | 重症熱性血小板減少症候群(病原体がフレボウイルス属 SFTS ウイルスであるものに限る。) | - | - | - |
| 16 | 腎症候性出血熱 | - | - | - |
| 17 | 西部ウマ脳炎 | - | - | - |
| 18 | ダニ媒介脳炎 | - | - | - |
| 19 | 炭疽 | - | - | - |
| 20 | チングゲニア熱 | - | - | - |
| 21 | つつが虫病 | 1 | 1 | 4 |
| 22 | デング熱 | - | 1 | - |
| 23 | 東部ウマ脳炎 | - | - | - |
| 24 | 鳥インフルエンザ(鳥インフルエンザ(H5N1及びH7N9)を除く) | - | - | - |
| 25 | ニパウイルス感染症 | - | - | - |
| 26 | 日本紅斑熱 | 2 | 1 | 3 |
| 27 | 日本脳炎 | - | - | - |
| 28 | ハンタウイルス肺症候群 | - | - | - |
| 29 | Bウイルス病 | - | - | - |
| 30 | 鼻疽 | - | - | - |
| 31 | ブルセラ症 | - | - | - |
| 32 | ベネズエラウマ脳炎 | - | - | - |
| 33 | ヘンドラウイルス感染症 | - | - | - |
| 34 | 発しんチフス | - | - | - |
| 35 | ボツリヌス症 | - | - | - |
| 36 | マラリア | - | - | - |
| 37 | 野兎病 | - | - | - |
| 38 | ライム病 | - | - | - |
| 39 | リッサウイルス感染症 | - | - | - |
| 40 | リフトバレー熱 | - | - | - |
| 41 | 類鼻疽 | - | - | - |
| 42 | レジオネラ症 | 6 | 4 | 10 |
| 43 | レプトスピラ症 | - | - | - |
| 44 | ロッキー山紅斑熱 | - | - | - |

※14の疾患は平成28年2月から届出の対象となった。

(5) 5類感染症発生状況

ア 感染症発生動向調査事業に基づく全数把握対象感染症

表2-(5)-ア 5類感染症発生状況(発生届受理数) (単位:人)

| 疾患名 | | 令和3年 | 令和4年 | 令和5年 |
|-----|---|------|------|------|
| 1 | アメーバ赤痢 | 3 | 4 | 1 |
| 2 | ウイルス性肝炎(E型肝炎及びA型肝炎を除く) | - | - | - |
| 3 | カルバペネム耐性腸内細菌目細菌感染症 | - | 6 | 1 |
| 4 | 急性弛緩性麻痺(急性灰白髄炎を除く。) | - | - | - |
| 5 | 急性脳炎(ウエストナイル脳炎、西部ウマ脳炎、ダニ媒介脳炎、東部ウマ脳炎、日本脳炎、ベネズエラウマ脳炎及びリフトバレー熱を除く) | 1 | 1 | 2 |
| 6 | クリプトスポリジウム症 | - | - | - |
| 7 | クロイツフェルト・ヤコブ病 | - | - | - |
| 8 | 劇症型溶血性レンサ球菌感染症 | 1 | 5 | 9 |
| 9 | 後天性免疫不全症候群 | - | - | - |
| 10 | ジアルジア症 | - | - | - |
| 11 | 侵襲性インフルエンザ菌感染症 | - | - | 2 |
| 12 | 侵襲性髄膜炎菌感染症 | - | - | - |
| 13 | 侵襲性肺炎球菌感染症 | 2 | 6 | 5 |
| 14 | 水痘(入院例に限る。) | 2 | 1 | 1 |
| 15 | 先天性風しん症候群 | - | - | - |
| 16 | 梅毒 | 10 | 14 | 23 |
| 17 | 播種性クリプトコックス症 | - | - | - |
| 18 | 破傷風 | - | - | 2 |
| 19 | バンコマイシン耐性黄色ブドウ球菌感染症 | - | - | - |
| 20 | バンコマイシン耐性腸球菌感染症 | 1 | - | - |
| 21 | 百日咳 | - | - | 1 |
| 22 | 風しん | 1 | - | - |
| 23 | 麻しん | - | - | - |
| 24 | 薬剤耐性アシネトバクター感染症 | - | - | - |

※ 4の疾患は平成30年5月から届出の対象となった。

※ 21の疾患は平成30年1月から届出の対象となった。

イ 感染症発生動向調査事業に基づく定点報告状況

(ア) 患者定点

a 患者定点医療機関

表2-(5)-イ-(ア)-a 患者定点医療機関数 (単位:箇所)

| インフルエンザ/新型コロナウイルス感染症 (COVID-19) | 小児科 | 眼科 | 性感染症 | 基幹 | 疑似症 |
|---------------------------------|-----|----|------|----|-----|
| 13 | 8 | 2 | 2 | 1 | 1 |

b 定点把握対象疾患

表2-(5)-イ-(ア)-b 定点把握対象疾患状況 (単位:人)

| | 疾患名 | 令和3年 | 令和4年 | 令和5年 |
|----|--|------|------|-------|
| 1 | インフルエンザ(鳥インフルエンザ及び新型インフルエンザ等感染症を除く) | 1 | 72 | 9,214 |
| 2 | 新型コロナウイルス感染症 (COVID-19) | 143 | - | 6,156 |
| 3 | RSウイルス感染症 | 12 | 44 | 83 |
| 4 | 咽頭結膜熱 | 61 | 14 | 199 |
| 5 | A群溶血性レンサ球菌咽頭炎 | 365 | 22 | 247 |
| 6 | 感染性胃腸炎 | 13 | 704 | 1,003 |
| 7 | 水痘 | 23 | 19 | 13 |
| 8 | 手足口病 | 8 | 370 | 225 |
| 9 | 伝染性紅斑 | 58 | 6 | 20 |
| 10 | 突発性発しん | 16 | 66 | 57 |
| 11 | ヘルパンギーナ | 22 | 73 | 538 |
| 12 | 流行性耳下腺炎 | 20 | 22 | 25 |
| 13 | 急性出血性結膜炎 | 20 | - | - |
| 14 | 流行性角結膜炎 | 30 | 11 | 44 |
| 15 | 性器クラミジア感染症 | 29 | 30 | 17 |
| 16 | 性器ヘルペスウイルス感染症 | - | 10 | 18 |
| 17 | 尖圭コンジローマ | 5 | 2 | 3 |
| 18 | 淋菌感染症 | - | - | 1 |
| 19 | 感染性胃腸炎 (病原体がロタウイルスであるものに限る。) | - | - | - |
| 20 | クラミジア肺炎 (オウム病を除く) | - | - | - |
| 21 | 細菌性髄膜炎 (髄膜炎菌、肺炎球菌、インフルエンザ菌を原因として同定された場合を除く。) | - | - | - |
| 22 | マイコプラズマ肺炎 | - | 4 | 9 |
| 23 | 無菌性髄膜炎 | 2 | - | - |
| 24 | ペニシリン耐性肺炎球菌感染症 | 59 | 1 | 1 |
| 25 | メチシリン耐性黄色ブドウ菌感染症 | - | 35 | 69 |
| 26 | 薬剤耐性緑膿菌感染症 | - | - | - |

(イ) 病原体定点

表 2 - (5) - イ - (イ) 病原体定点医療機関及び検体提供数

| 区 分 | インフルエンザ | 小 児 科 | 眼 科 | 基 幹 |
|------------|---------|-------|-----|-----|
| 医療機関数 (箇所) | 1 | 1 | - | 1 |
| 検体提供数 | 27 | 1 | - | 3 |

(6) 新型インフルエンザ等感染症発生状況

表2-(6) 新型インフルエンザ等感染症発生状況 (発生届受理数) (単位:人)

| 年 | 疾患名 | 人数 | 市町村 |
|------|--------------|-------|------|
| 令和5年 | 新型コロナウイルス感染症 | 2,394 | |
| | | 919 | 木更津市 |
| | | 669 | 君津市 |
| | | 319 | 富津市 |
| | | 487 | 袖ヶ浦市 |

(7) その他

表2-(7) インフルエンザ様疾患届出状況 (単位:件)

| 年度 区分 | 区分 | 届出 施設数 | 届出 患者数 | 措 置 | | | |
|----------|------|-----------|-----------|-----------|-----------|-----|-----|
| | | | | 学級 閉鎖数 | 学年 閉鎖数 | 休校数 | その他 |
| 令和3年度 | | - | - | - | - | - | - |
| 令和4年度 | | 45 | 293 | 26 | 18 | 1 | - |
| 令和5年度 | | 70 | 3163 | 233 | 80 | 4 | - |
| | 幼稚園 | 1 | 39 | 156 | - | - | - |
| | 小学校 | 43 | 1979 | 69 | 56 | 1 | - |
| | 中学校 | 23 | 1083 | 1 | 15 | 2 | - |
| | 高等学校 | 1 | 10 | 1 | - | 1 | - |
| | その他 | 2 | 52 | 6 | 9 | - | - |

(8) 感染症発生に伴う健康調査及び検査実施状況

ア 1類感染症

表2-(8)-ア 1類感染症発生に伴う健康調査及び検査実施状況

| 年 度 | 疾 患 名 | 調 査 (人) | 検 査 (件) |
|-------|-------|---------|---------|
| 令和5年度 | - | - | - |

イ 2類感染症

表2-(8)-イ 2類感染症発生に伴う健康調査及び検査実施状況 (結核は除く)

| 年 度 | 疾 患 名 | 調 査 (人) | 検 査 (件) |
|-------|-------|---------|---------|
| 令和5年度 | - | - | - |

ウ 3類感染症

表2-(8)-ウ 3類感染症発生に伴う患者健康調査及び検便実施状況

(単位：調査(人)、検便(件))

| 病類 年度 | 総数 | | コレラ | | 細菌性赤痢 | | 腸管出血性 大腸菌 感染症 | | 腸チフス | | パラチフス | | 菌陽性者数 |
|----------|----|----|-----|----|-------|----|---------------------|----|------|----|-------|----|-------|
| | 調査 | 検便 | 調査 | 検便 | 調査 | 検便 | 調査 | 検便 | 調査 | 検便 | 調査 | 検便 | |
| 令和3年度 | 9 | 34 | - | - | - | - | 9 | 34 | - | - | - | - | 2 |
| 令和4年度 | 7 | 16 | - | - | - | - | 7 | 16 | - | - | - | - | 1 |
| 令和5年度 | 5 | 18 | - | - | - | - | 5 | 18 | - | - | - | - | - |

エ 4類感染症

表2-(8)-エ 4類感染症患者健康調査状況

| 年 度 | 疾 患 名 | 調 査 (人) |
|-------|--------|---------|
| 令和5年度 | E型肝炎 | 1 |
| | つつが虫病 | 4 |
| | 日本紅斑熱 | 6 |
| | レジオネラ症 | 12 |

オ 5類感染症

表2-(8)-オ 5類感染症患者健康調査状況

| 年 度 | 疾 患 名 | 調 査 (人) |
|-------|-------------------------|---------|
| 令和5年度 | カルバペネム耐性腸内細菌目細菌感染症 (1件) | 1 |
| | 感染性胃腸炎 (7件) | 992 |
| | 麻しん (疑い含む) (5件) | 5 |

カ 新型インフルエンザ等感染症

表2-(8)-カ 新型インフルエンザ等感染症健康調査状況

| 区 分 | 疾 患 名 | 調 査 (人) |
|-------|--------------|---------|
| 令和5年度 | 新型コロナウイルス感染症 | 3,644 |

(9) 管外での感染症発生（疑いを含む）に伴う調査状況及び検便実施状況

表2-(9) 管外での感染症発生（疑いを含む）に伴う調査数及び検便実施数

| 区分 年度 | 総 数 | 管外での感染症 発生に伴う調査数 (人) (検疫通報除く) | 検疫通報に伴う 接触者及び同行者 調査数(人) | 検便実施者数 (件) | 検出菌(件) | | | |
|----------|--------|--|-------------------------------|---------------|--------|----|----------|-----|
| | | | | | コレラ | 赤痢 | O 157 | その他 |
| 令和3年度 | - | - | - | - | - | - | - | - |
| 令和4年度 | 1 | 1 | - | 1 | - | - | - | - |
| 令和5年度 | 1 | 1 | - | 1 | - | - | - | - |

(10) 衛生研究所・検査課への検査依頼数

表2-(10) 衛生研究所・検査課への検査依頼数 (単位: 件)

| 年度 | 疾患名 | 結果 | | 計 |
|-------|----------------------------------|----|----|----|
| | | 陽性 | 陰性 | |
| 令和5年度 | 腸管出血性大腸菌感染症 | 5 | 19 | 24 |
| | E型肝炎 | 1 | - | 1 |
| | エムポックス | - | 1 | 1 |
| | レジオネラ肺炎 | 3 | 1 | 4 |
| | 日本紅斑熱・つつが虫病・ 重症熱性血小板減少症候群ウイルス | 7 | 3 | 10 |
| | カルバペネム耐性腸内細菌目細菌感染症 | 2 | - | 2 |
| | 感染性胃腸炎 | 47 | 5 | 52 |
| | 急性脳炎 | - | 1 | 1 |
| | 麻しん | - | 4 | 4 |
| サルモネラ | 7 | - | 7 | |

(11) 就業制限・入院勧告通知数（結核を除く）

表2-(11)-ア 就業制限通知数 (単位: 件)

| 区分 年度 | 疾患名 | | 計 |
|----------|-------------|--------------|-------|
| | 腸管出血性大腸菌感染症 | 新型コロナウイルス感染症 | |
| 令和3年度 | 9 | 4,384 | 4,393 |
| 令和4年度 | 3 | - | 3 |
| 令和5年度 | 5 | - | 5 |

表2－(11)－イ 入院勧告通知数 (単位：件)

| 年度 | 疾患名 | 計 |
|-------|--------------|-----|
| | 新型コロナウイルス感染症 | |
| 令和3年度 | 361 | 361 |
| 令和4年度 | 944 | 944 |
| 令和5年度 | 21 | 21 |

(12) 感染症予防啓発活動実施状況

ア 感染症予防対策研修会

表2－(12) 感染症予防啓発活動実施状況

| 実施日 | 場 所 | テーマ | 実施対象 | 参加人数 (人) |
|-------|-------|---|-------------------|-------------|
| 7月25日 | 君津保健所 | 令和5年度院内感染対策研修会 「新型コロナウイルス感染症」 | 管内医療機関職員 | 46 |
| 8月30日 | 君津保健所 | 令和5年度感染症対策研修会 「保育園・幼稚園における感染対策」 | 管内保育園・幼稚園、市担当職員 | 53 |
| 9月4日 | 君津保健所 | 令和5年度感染症対策研修会 「高齢者及び障害者施設における 感染対策」 | 管内高齢者・障害者施設、市担当職員 | 58 |

イ 市・医療機関、社会福祉施設、学校等への支援状況

・ 医療機関・社会福祉施設

新型コロナウイルス感染症の集団発生が確認された施設に対し、調査及び感染拡大防止のための指導を実施し、必要時物品の支援を行った。

・ 学校等

学校欠席者・感染症情報システムにて、感染拡大状況を把握し、必要時、状況確認の上、感染拡大防止策について指導を実施した。また、同システム上コメント欄にて、4回感染拡大防止を目的とした注意喚起を実施した。

ウ 感染症情報ネットワーク事業

管内における関係機関と感染症情報の迅速な共有を図るために「君津保健所管内感染症情報」を週1回定期配信している。

令和5年度は29機関に対し52回の定期配信を実施した。

(13) 感染症健康危機管理事業

表2-(13)-ア 地域健康危機管理推進会議開催状況

| 開催日 | 参加人数(人) | 主な内容 |
|-----|---------|------|
| - | - | - |

表2-(13)-イ 新型インフルエンザ等訓練、その他の会議

| 開催日 | 参加人数(人) | 主な内容 |
|----------------|---------|---|
| 5月22日 5月26日 | 33 | 所内職員、消防署職員を対象とし、防護服着脱訓練を実施した。 |
| 12月15日 | 48 | 新型インフルエンザ等感染症要観察例が管内で発生した場合を想定し、感染症指定医療機関の医師による講演及び患者移送訓練を実施した。 |

3 エイズ対策事業

(1) エイズ予防啓発活動実施状況

ア 講演会・講習会等開催状況

表3-(1)-ア 講演会・講習会等実施状況

| 実施日 | 場 所 | 活動内容 | テ ー マ | 対 象 | 参加人数 (人) |
|------|-------|------------|--|--------------------|-------------|
| 8月2日 | 君津保健所 | 大学教授による講演会 | 「学校全体で取り組む人生を豊かに育むための教育～エイズ・性感染症予防から～」 | 学校保健関係者、助産師、市役所保健師 | 35 |

イ HIV 検査普及週間・世界エイズデー等のイベント実施状況

表 3 - (1) - イ HIV 検査普及週間・世界エイズデー等のイベント実施状況

| 実施日 | 主 な 内 容 |
|------------------------|--|
| 11 月 26 日～ 12 月 2 日 | ストップエイズウィーク及び世界エイズデーに合わせ、管内の主要駅に設置の電光掲示板へのポスター掲示及び管内施設へ啓発物資の配架 |

(2) エイズ相談受付状況

表 3 - (2) エイズ相談受付状況 (単位 : 件)

| 年度 | 性別 | 相談方法 | 性別 | | 小計 | 合計 |
|---------|----|------|-----|----|-----|-----|
| | | | 男 | 女 | | |
| 令和 3 年度 | | 電話相談 | 37 | 9 | 46 | 47 |
| | | 来所相談 | 1 | - | 1 | |
| | | その他 | - | - | - | |
| 令和 4 年度 | | 電話相談 | 70 | 24 | 94 | 111 |
| | | 来所相談 | 13 | 4 | 17 | |
| | | その他 | - | - | - | |
| 令和 5 年度 | | 電話相談 | 63 | 22 | 85 | 256 |
| | | 来所相談 | 133 | 38 | 171 | |
| | | その他 | - | - | 0 | |

(3) HIV・性感染症・肝炎検査受付状況

表3-(3)-ア HIV検査受付状況 (単位：件)

| 年度 年齢階級 | | 性別 | | | 外国籍 者数(再) | 確認検査 件数 |
|------------------|---------|-----|----|-----|--------------|------------|
| | | 男 | 女 | 合計 | | |
| 令和3年度 | | - | - | - | - | - |
| 令和4年度 | | 13 | 4 | 17 | - | - |
| 令和5年度 | | 130 | 39 | 169 | - | - |
| 年 齢 階 級 | ～19歳 | - | 2 | 2 | - | - |
| | 20歳～29歳 | 27 | 16 | 43 | - | - |
| | 30歳～39歳 | 35 | 6 | 41 | - | - |
| | 40歳～49歳 | 37 | 9 | 46 | - | - |
| | 50歳～59歳 | 17 | 4 | 21 | - | - |
| | 60歳～ | 14 | 2 | 16 | - | - |
| | 不明 | - | - | - | - | - |

表3-(3)-イ 性感染症・肝炎検査受付状況 (単位：件)

| 検査 性別 | クラミジア 検査 | | | 梅毒検査 | | | 淋病検査 | | | 肝炎検査 | | | | | |
|----------|-------------|-----|----|------|-----|----|------|-----|----|--------|-----|----|--------|-----|----|
| | | | | | | | | | | C型肝炎検査 | | | B型肝炎検査 | | |
| | 計 | 男 | 女 | 計 | 男 | 女 | 計 | 男 | 女 | 計 | 男 | 女 | 計 | 男 | 女 |
| 年度 | | | | | | | | | | | | | | | |
| 令和3年度 | - | - | - | - | - | - | - | - | - | - | - | - | - | - | - |
| 令和4年度 | 17 | 13 | 4 | 17 | 13 | 4 | 17 | 13 | 4 | 17 | 13 | 4 | 17 | 13 | 4 |
| 令和5年度 | 168 | 130 | 38 | 169 | 130 | 39 | 168 | 130 | 38 | 175 | 133 | 42 | 175 | 133 | 42 |

※肝炎検査は肝炎対策事業として実施

4 原爆被爆者対策事業

被爆者の健康増進を図るため、被爆者健康診断及び健康相談を年1回実施し、健康の保持増進を図った。

(1) 被爆者手帳交付状況

表4- (1) 被爆者手帳交付状況 (単位: 件)

| 区分 年度 市町村 | 前年度末 手帳交付数 | 新規 | 転入 | 転出 | 死亡 | 当該年度 末 手帳交付 数 |
|-----------------|---------------|----|------|----|----|------------------------|
| 令和3年度 | 97(-) | - | 1 | - | 4 | 94(-) |
| 令和4年度 | 94(-) | - | 1 | - | 9 | 86(-) |
| 令和5年度 | 86(-) | - | - | - | 11 | 76(-) |
| 木更津市 | 41(-) | - | - | - | 5 | 36(-) |
| 君津市 | 22(-) | - | 1(1) | - | 2 | 21(1) |
| 富津市 | 8(-) | - | - | - | 3 | 5(-) |
| 袖ヶ浦市 | 15(-) | - | - | - | 1 | 14(-) |

(注) () は被爆者健康診断受診証交付数で総数に含まず。

(2) 被爆者健康診断実施状況

表4- (2) 被爆者健康診断実施状況 (単位: 人)

| 年度 | 施設 | 対象者数 | 受診者数 | 受診率 (%) | 要精検者 数 | |
|-------|--------|------|------|------------|-----------|---|
| 令和3年度 | 保健所 | 前期 | 96 | - | - | - |
| | | 後期 | 93 | - | - | - |
| | 委託医療機関 | | - | - | - | |
| 令和4年度 | 保健所 | 前期 | 93 | 8 | 8.6 | 2 |
| | | 後期 | 93 | - | - | - |
| | 委託医療機関 | 93 | 2 | 2.2 | 1 | |
| 令和5年度 | 保健所 | 前期 | 86 | - | - | - |
| | | 後期 | 77 | 10 | 13.0 | - |
| | 委託医療機関 | 86 | 9 | 10.5 | 2 | |

(3) 原爆援護法に基づく各種手当の支給状況

表4-(3) 原爆援護法に基づく各種手当の支給状況 (単位：件)

| 区分 \ 年度 | 令和3年度 | 令和4年度 | 令和5年度 |
|-----------|-------|-------|-------|
| 総 数 | 83 | 82 | 69 |
| 医療特別手当 | 5 | 4 | 4 |
| 特別手当 | - | - | - |
| 原子爆弾小頭症手当 | - | - | - |
| 健康管理手当 | 67 | 62 | 54 |
| 保健手当 | 6 | 6 | 6 |
| 介護手当 | 1 | 1 | - |
| 葬 祭 料 | 4 | 9 | 5 |
| 健康手当 | 72 | 66 | 59 |

(注) 健康手当は、県単独事業であり総数に含まず。

VI 生活衛生課の業務概要

1 食品衛生事業

当所管内の食品営業許可施設数は4,783件、営業届出施設数は1,810件となっており、これらの営業施設に対して監視指導を実施し、施設の衛生水準の向上に努めている。

また、営業施設及び集団給食施設の従事者に対して食品衛生講習会を開催して食品の衛生知識を普及し、食中毒の発生防止に努めた。

令和3年6月に改正食品衛生法が施行されたことに伴い、旧法許可が切れる施設に対し、移行監視を実施することとなった。当所では、食品衛生協会と協力して移行監視を行い、HACCPに沿った衛生管理を円滑に実施できるよう、営業者に助言・指導している。

今年度は、管内で食中毒は発生しなかった。

2 狂犬病予防事業及び動物愛護管理事業

狂犬病予防事業については、管内各市、警察署及び公益社団法人千葉県獣医師会開業部会かずさ支部獣医師会と連携し、犬の登録・狂犬病予防注射実施の推進を図るとともに、逸走犬・放し飼い犬・野犬等の保護・捕獲を行い、犬による危害の発生防止に努めた。

動物愛護管理事業については、動物取扱業関係事務手続きを適正に実施すると共に、事業者に対する指導を実施した。また、関係機関及び動物愛護推進員と連携して、動物飼養者等に対する指導を実施した。

6月には動物の正しい飼い方推進月間、11月には動物による危害防止対策強化月間を設け、前述の関係機関に加えて地域新聞にも協力を依頼し、動物の適正飼養に係る啓蒙・啓発活動を強化した。また、動物取扱業登録施設・特定動物飼養者等への立入検査を実施した。

動物取扱責任者研修会を市原保健所と合同で12月に実施し、主に君津保健所及び市原保健所管内第一種動物取扱業の動物取扱責任者の対象者に対して、動物の愛護及び管理に関する法律とその改正内容を周知した。

3 環境衛生事業

旅館、公衆浴場、理・美容所、クリーニング所等の生活衛生関係営業施設のほか、特定建築物、畜舎、温泉、プール等について、レジオネラ症の発生防止に重点を置き、監視指導を実施した。

この他、シックハウスや衛生害虫等の住居衛生に関する相談に対応した。

1 食品衛生事業 (1) 監視指導実施状況

表1-(1)-ア 旧食品衛生法に基づく許可を要する食品営業施設の状況

(単位:件)

| 年度・業種 | 区分 | 施設数 | 許可件数 | | 不許可件数 | 廃業件数 | 監視件数 | 無許可件数 | 指導票交付 | 処 分 件 数 | | | | | | 口頭説諭 |
|---------------|-------------------|-------|------|----|-------|-------|-------|-------|-------|---------|------|------|----|------|-----|------|
| | | | 継続 | 新規 | | | | | | 許可取消 | 営業禁止 | 営業停止 | 改善 | 物品廃棄 | その他 | |
| 令和3年度 | | 4,317 | 65 | 85 | - | 1,440 | 1,230 | 1 | - | - | - | - | - | - | 1 | 18 |
| 令和4年度 | | 3,238 | - | - | - | 980 | 630 | - | - | - | - | - | - | - | - | 2 |
| 令和5年度 | | 2,388 | - | - | - | 791 | 548 | - | - | - | - | - | - | - | - | - |
| 飲食店営業 | 一般食堂・レストラン等 | 630 | - | - | - | 166 | 143 | - | - | - | - | - | - | - | - | - |
| | 仕出し屋・弁当屋 | 95 | - | - | - | 41 | 36 | - | - | - | - | - | - | - | - | - |
| | 旅館 | 62 | - | - | - | 20 | 19 | - | - | - | - | - | - | - | - | - |
| | その他 | 861 | - | - | - | 361 | 175 | - | - | - | - | - | - | - | - | - |
| | 小計 | 1,648 | - | - | - | 588 | 373 | - | - | - | - | - | - | - | - | - |
| 菓子(パンを含む)製造業 | 菓子(パンを含む)製造業 | 244 | - | - | - | 65 | 67 | - | - | - | - | - | - | - | - | - |
| | 乳 処 理 業 | 1 | - | - | - | 1 | 3 | - | - | - | - | - | - | - | - | - |
| | 特別牛乳搾取処理業 | - | - | - | - | - | - | - | - | - | - | - | - | - | - | - |
| | 乳 製 品 製 造 業 | 6 | - | - | - | 1 | 4 | - | - | - | - | - | - | - | - | - |
| | 集 乳 業 | 1 | - | - | - | - | 1 | - | - | - | - | - | - | - | - | - |
| | 魚 介 類 販 売 業 | 93 | - | - | - | 29 | 18 | - | - | - | - | - | - | - | - | - |
| | 魚 介 類 競 り 売 営 業 | 2 | - | - | - | 1 | 1 | - | - | - | - | - | - | - | - | - |
| | 魚 肉 練 り 製 品 製 造 業 | 1 | - | - | - | - | 1 | - | - | - | - | - | - | - | - | - |
| | 食品の冷凍又は冷蔵業 | 10 | - | - | - | 1 | 3 | - | - | - | - | - | - | - | - | - |
| | 缶詰又は瓶詰食品製造業 | 7 | - | - | - | 1 | 2 | - | - | - | - | - | - | - | - | - |
| | 喫茶店営業 | 158 | - | - | - | 33 | 6 | - | - | - | - | - | - | - | - | - |
| | あん類製造業 | 1 | - | - | - | - | 1 | - | - | - | - | - | - | - | - | - |
| | アイスクリーム類製造業 | 38 | - | - | - | 13 | 7 | - | - | - | - | - | - | - | - | - |
| | 乳 類 販 売 業 | - | - | - | - | - | - | - | - | - | - | - | - | - | - | - |
| | 食 肉 処 理 業 | 11 | - | - | - | 5 | 8 | - | - | - | - | - | - | - | - | - |
| | 食 肉 販 売 業 | 78 | - | - | - | 18 | 16 | - | - | - | - | - | - | - | - | - |
| | 食 肉 製 品 製 造 業 | 3 | - | - | - | - | 1 | - | - | - | - | - | - | - | - | - |
| | 乳酸菌飲料製造業 | - | - | - | - | 1 | 1 | - | - | - | - | - | - | - | - | - |
| | 食用油脂製造業 | 2 | - | - | - | 1 | 1 | - | - | - | - | - | - | - | - | - |
| | マーガリン又はショートニング製造業 | - | - | - | - | - | - | - | - | - | - | - | - | - | - | - |
| | みそ製造業 | 3 | - | - | - | 5 | 4 | - | - | - | - | - | - | - | - | - |
| | しょうゆ製造業 | - | - | - | - | 3 | 3 | - | - | - | - | - | - | - | - | - |
| | ソース類製造業 | 4 | - | - | - | 1 | 1 | - | - | - | - | - | - | - | - | - |
| | 酒 類 製 造 業 | 4 | - | - | - | 2 | 3 | - | - | - | - | - | - | - | - | - |
| 豆 腐 製 造 業 | 3 | - | - | - | 2 | - | - | - | - | - | - | - | - | - | - | |
| 納 豆 製 造 業 | - | - | - | - | - | - | - | - | - | - | - | - | - | - | - | |
| 麵 類 製 造 業 | 2 | - | - | - | - | - | - | - | - | - | - | - | - | - | - | |
| そ う ざ い 製 造 業 | 61 | - | - | - | 14 | 20 | - | - | - | - | - | - | - | - | - | |
| 添加物製造業 | 3 | - | - | - | 6 | 1 | - | - | - | - | - | - | - | - | - | |
| 食品の放射線照射業 | - | - | - | - | - | - | - | - | - | - | - | - | - | - | - | |
| 清涼飲料水製造業 | 3 | - | - | - | - | 2 | - | - | - | - | - | - | - | - | - | |
| 氷 雪 製 造 業 | 1 | - | - | - | - | - | - | - | - | - | - | - | - | - | - | |
| 氷 雪 販 売 業 | - | - | - | - | - | - | - | - | - | - | - | - | - | - | - | |

表1-(1)-イ 改正食品衛生法に基づく許可を要する食品営業施設の状況

(単位:件)

| 年度・業種 | 区分 | 施設数 | 許可件数 | | 不許可件数 | 廃業件数 | 監視件数 | 無許可件数 | 指導票交付 | 処分件数 | | | | | | 口頭説諭 | |
|----------------|----|-------|------|-----|-------|------|------|-------|-------|------|------|------|----|------|-----|------|---|
| | | | 継続 | 新規 | | | | | | 許可取消 | 営業禁止 | 営業停止 | 改善 | 物品廃棄 | その他 | | |
| 令和3年度 | | 860 | - | 882 | - | 22 | 895 | 2 | - | - | - | - | - | - | - | 2 | 2 |
| 令和4年度 | | 1,690 | - | 905 | - | 75 | 942 | 3 | - | - | - | - | - | - | - | 3 | - |
| 令和5年度 | | 2,395 | - | 788 | - | 83 | 854 | - | - | - | - | - | - | - | - | - | - |
| 飲食店営業 | | 1,923 | - | 639 | - | 74 | 673 | - | - | - | - | - | - | - | - | - | - |
| 調理の機能を有する自動販売機 | | 21 | - | 6 | - | 4 | 6 | - | - | - | - | - | - | - | - | - | - |
| 食肉販売業 | | 20 | - | 7 | - | 2 | 8 | - | - | - | - | - | - | - | - | - | - |
| 魚介類販売業 | | 51 | - | 16 | - | 1 | 19 | - | - | - | - | - | - | - | - | - | - |
| 魚介類競り売り営業 | | 1 | - | 1 | - | - | 1 | - | - | - | - | - | - | - | - | - | - |
| 集乳業 | | - | - | - | - | - | - | - | - | - | - | - | - | - | - | - | - |
| 乳処理業 | | 2 | - | 1 | - | - | 1 | - | - | - | - | - | - | - | - | - | - |
| 特別牛乳搾取処理業 | | - | - | - | - | - | - | - | - | - | - | - | - | - | - | - | - |
| 食肉の放射線照射業 | | 15 | - | 6 | - | - | 6 | - | - | - | - | - | - | - | - | - | - |
| 菓子の放射線照射業 | | - | - | - | - | - | - | - | - | - | - | - | - | - | - | - | - |
| 菓子製造業 | | 153 | - | 48 | - | - | 53 | - | - | - | - | - | - | - | - | - | - |
| アイスクリーム類製造業 | | 5 | - | 3 | - | - | 3 | - | - | - | - | - | - | - | - | - | - |
| 乳製品製造業 | | 2 | - | - | - | - | - | - | - | - | - | - | - | - | - | - | - |
| 清涼飲料水製造業 | | 1 | - | - | - | - | - | - | - | - | - | - | - | - | - | - | - |
| 食肉製品製造業 | | 2 | - | - | - | - | 2 | - | - | - | - | - | - | - | - | - | - |
| 水産製品製造業 | | 24 | - | 6 | - | 1 | 12 | - | - | - | - | - | - | - | - | - | - |
| 氷雪製品製造業 | | - | - | - | - | - | - | - | - | - | - | - | - | - | - | - | - |
| 液卵製造業 | | 1 | - | 1 | - | - | 1 | - | - | - | - | - | - | - | - | - | - |
| 食用油脂製造業 | | 1 | - | - | - | - | - | - | - | - | - | - | - | - | - | - | - |
| みそ又はしょうゆ製造業 | | 13 | - | 5 | - | - | 5 | - | - | - | - | - | - | - | - | - | - |
| 酒類製造業 | | 7 | - | 2 | - | - | 3 | - | - | - | - | - | - | - | - | - | - |
| 豆腐製造業 | | 5 | - | - | - | - | 2 | - | - | - | - | - | - | - | - | - | - |
| 納豆製造業 | | - | - | - | - | - | - | - | - | - | - | - | - | - | - | - | - |
| 麺類製造業 | | 4 | - | - | - | - | 1 | - | - | - | - | - | - | - | - | - | - |
| そうざい製造業 | | 95 | - | 31 | - | 1 | 33 | - | - | - | - | - | - | - | - | - | - |
| 複合型そうざい製造業 | | 4 | - | 2 | - | - | 3 | - | - | - | - | - | - | - | - | - | - |
| 冷凍食品製造業 | | 2 | - | 1 | - | - | 1 | - | - | - | - | - | - | - | - | - | - |
| 複合型冷凍食品製造業 | | - | - | - | - | - | - | - | - | - | - | - | - | - | - | - | - |
| 漬物製造業 | | 22 | - | 8 | - | - | 9 | - | - | - | - | - | - | - | - | - | - |
| 密封包装食品製造業 | | 4 | - | 1 | - | - | 1 | - | - | - | - | - | - | - | - | - | - |
| 食品の小分け業 | | 11 | - | 2 | - | - | 5 | - | - | - | - | - | - | - | - | - | - |
| 添加物製造業 | | 6 | - | 2 | - | - | 6 | - | - | - | - | - | - | - | - | - | - |

出典: 令和5年度食品衛生事業報告

表1－(1)－ウ 改正食品衛生法に基づく届出を要する食品関係営業施設の状況

(単位：件)

| 年度・業種 | 区分 | 施設数 | 監視件数 | 指導票交付 | 処 分 件 数 | | | | 口頭説諭 |
|---------------|--|-------|------|-------|---------|------|------|-----|------|
| | | | | | 営業禁止 | 営業停止 | 物品廃棄 | その他 | |
| 令和3年度 | | 1,286 | 14 | - | - | - | - | - | - |
| 令和4年度 | | 1,603 | 39 | - | - | - | - | - | - |
| 令和5年度 | | 1,810 | 107 | - | - | - | - | - | - |
| 旧許可業種であった営業 | 魚介類販売業（包装済みの魚介類のみの販売） | 47 | 3 | - | - | - | - | - | - |
| | 食肉販売業（包装済みの食肉のみの販売） | 62 | 3 | - | - | - | - | - | - |
| | 乳類販売業 | 313 | 5 | - | - | - | - | - | - |
| | 氷雪販売業 | 4 | - | - | - | - | - | - | - |
| | コップ式自動販売機（自動洗浄・屋内設置） | 331 | - | - | - | - | - | - | - |
| 販売業 | 弁当販売業 | 8 | - | - | - | - | - | - | - |
| | 野菜果物販売業 | 49 | 1 | - | - | - | - | - | - |
| | 米穀類販売業 | 17 | - | - | - | - | - | - | - |
| | 通信販売・訪問販売による販売業 | 2 | - | - | - | - | - | - | - |
| | コンビニエンスストア | 167 | 13 | - | - | - | - | - | - |
| | 百貨店、総合スーパー | 97 | 9 | - | - | - | - | - | - |
| | 自動販売機による販売業（コップ式自動販売機（自動洗浄・屋内設置）及び営業許可の対象となる自動販売機を除く。） | 132 | - | - | - | - | - | - | - |
| その他の食料・飲料販売業 | 273 | 10 | - | - | - | - | - | - | |
| 製造・加工業 | 添加物製造・加工業（法第13条第1項の規定により規格が定められた添加物の製造を除く。） | 2 | - | - | - | - | - | - | - |
| | いわゆる健康食品の製造・加工業 | - | - | - | - | - | - | - | - |
| | コーヒー製造・加工業（飲料の製造を除く。） | 21 | - | - | - | - | - | - | - |
| | 農産保存食料品製造・加工業 | 68 | 2 | - | - | - | - | - | - |
| | 調味料製造・加工業 | 11 | - | - | - | - | - | - | - |
| | 糖類製造・加工業 | - | - | - | - | - | - | - | - |
| | 製穀・製粉業 | 1 | - | - | - | - | - | - | - |
| | 製茶業 | 1 | - | - | - | - | - | - | - |
| | 海藻製造・加工業 | 7 | - | - | - | - | - | - | - |
| | 卵選別包装業 | 3 | - | - | - | - | - | - | - |
| その他の食料品製造・加工業 | 27 | 2 | - | - | - | - | - | - | |
| 上記以外のもの | 行商 | 2 | - | - | - | - | - | - | - |
| | 集団給食施設 | 139 | 59 | - | - | - | - | - | - |
| | 器具、容器包装の製造・加工業（合成樹脂が使用された器具又は容器包装の製造、加工に限る。） | 2 | - | - | - | - | - | - | - |
| | 露店、仮設店舗等における飲食の提供のうち、営業とみなされないもの | 1 | - | - | - | - | - | - | - |
| | その他 | 23 | - | - | - | - | - | - | - |

出典：令和5年度食品衛生事業報告

表1-(1)-エ ふぐ営業施設の状況 (単位：件)

| 区分 年度・業種 | 施設 数 | 認 証 件 数 | 不 認 証 件 数 | 廃 止 件 数 | 監 視 件 数 | 指 導 票 交 付 | 処 分 件 数 | | | | | 口 頭 説 論 |
|-------------|---------|------------------|-----------------------|------------------|------------------|-----------------------|------------------|------------------|------------------|--------|-------------|------------------|
| | | | | | | | 認 証 取 消 | 営 業 禁 止 | 営 業 停 止 | 措 置 | そ の 他 | |
| 令和3年度 | 48 | 5 | - | 2 | 56(7) | -(-) | - | - | - | - | 2 | -(-) |
| 令和4年度 | 52 | 4 | - | - | 7(3) | -(-) | - | - | - | - | - | -(-) |
| 令和5年度 | 52 | 1 | - | 1 | 9(4) | -(-) | - | - | - | - | - | -(-) |
| 飲食店営業 | 40 | 1 | - | 1 | 8(4) | -(-) | - | - | - | - | - | -(-) |
| 魚介類販売業 | 11 | - | - | - | 1(-) | -(-) | - | - | - | - | - | -(-) |
| 水産製品製造業 | 1 | - | - | - | -(-) | -(-) | - | - | - | - | - | -(-) |
| 複合型そうざい製造業 | - | - | - | - | -(-) | -(-) | - | - | - | - | - | -(-) |
| 複合型冷凍食品製造業 | - | - | - | - | -(-) | -(-) | - | - | - | - | - | -(-) |
| その他 | - | - | - | - | -(-) | -(-) | - | - | - | - | - | -(-) |

(注)：()内は食品機動監視課の再掲

(2) 収去試験結果の状況

表1-(2)-ア 食品等の収去試験状況 (単位：件)

| 区分 年度・収去品目 | 収去 検体 数 | 不 適 検体 数 | 不 適 理 由 | | | | | | |
|---------------------------------|---------------------|-------------------|-------------|------------------|--------|---------------------------------|----------------------------|-------------|---|
| | | | 細 菌 数 | 大 腸 菌 群 | 異 物 | 使 用 添 加 基 準 物 | 添 法 加 定 物 外 | そ の 他 | |
| 令和3年度 | 5 | - | - | - | - | - | - | - | - |
| 令和4年度 | 4 | - | - | - | - | - | - | - | - |
| 令和5年度 | 4 | - | - | - | - | - | - | - | - |
| 魚介類 | - | - | - | - | - | - | - | - | - |
| 冷凍食品 | 無加熱摂取冷凍食品 | - | - | - | - | - | - | - | - |
| | 凍結直前に加熱された加熱後摂取冷凍食品 | - | - | - | - | - | - | - | - |
| | 凍結直前に未加熱の加熱後摂取冷凍食品 | - | - | - | - | - | - | - | - |
| | 生食用冷凍鮮魚介類 | - | - | - | - | - | - | - | - |
| | 小計 | - | - | - | - | - | - | - | - |
| 魚介類加工品 (缶詰・瓶詰を除く) | - | - | - | - | - | - | - | - | - |
| 肉・卵類及びその加工品 (缶詰・瓶詰を除く) | - | - | - | - | - | - | - | - | - |
| 乳製品 | - | - | - | - | - | - | - | - | - |
| 乳類加工品(アイスクリーム類 を除き、マーガリンを含む) | - | - | - | - | - | - | - | - | - |
| アイスクリーム類・氷菓 | - | - | - | - | - | - | - | - | - |
| 穀類及びその加工品 (缶詰・瓶詰を除く) | - | - | - | - | - | - | - | - | - |
| 野菜類果物及びその加工品 (缶詰・瓶詰を除く) | - | - | - | - | - | - | - | - | - |
| 菓子類 | - | - | - | - | - | - | - | - | - |
| 清涼飲料水 | - | - | - | - | - | - | - | - | - |
| 酒精飲料 | - | - | - | - | - | - | - | - | - |
| 氷雪 | - | - | - | - | - | - | - | - | - |
| 水 | - | - | - | - | - | - | - | - | - |
| 缶詰瓶詰食品 | 4 | - | - | - | - | - | - | - | - |
| その他の食品 | - | - | - | - | - | - | - | - | - |
| 添加物 | 化学的合成品及びその製剤 | - | - | - | - | - | - | - | - |
| | その他の添加物 | - | - | - | - | - | - | - | - |
| 器具及び容器包装 | - | - | - | - | - | - | - | - | - |
| おもちゃ | - | - | - | - | - | - | - | - | - |
| その他 | - | - | - | - | - | - | - | - | - |

出典：令和5年度食品衛生事業報告

表1－(2)－イ 乳類の収去試験の状況 (単位：件)

| 区 分 年度・収去品目 | | 収 去 検 体 数 | 不 適 検 体 数 | 不 適 理 由 | | | | | | 備 考 | |
|----------------|--------------|-----------------------|-----------------------|----------------------------|------------------|--------|--------|-------------|------------------|--------|-------------|
| | | | | 無 脂 乳 固 形 分 | 乳 脂 肪 分 | 比 重 | 酸 度 | 細 菌 数 | 大 腸 菌 群 | | そ の 他 |
| 令和3年度 | | -(-) | -(-) | -(-) | -(-) | -(-) | -(-) | -(-) | -(-) | -(-) | - |
| 令和4年度 | | -(-) | -(-) | -(-) | -(-) | -(-) | -(-) | -(-) | -(-) | -(-) | - |
| 令和5年度 | | 1(1) | -(-) | -(-) | -(-) | -(-) | -(-) | -(-) | -(-) | -(-) | - |
| 生 乳 | | -(-) | -(-) | -(-) | -(-) | -(-) | -(-) | -(-) | -(-) | -(-) | - |
| 牛 乳 | | 1(1) | -(-) | -(-) | -(-) | -(-) | -(-) | -(-) | -(-) | -(-) | - |
| 部 分 脱 脂 乳 | | -(-) | -(-) | -(-) | -(-) | -(-) | -(-) | -(-) | -(-) | -(-) | - |
| 加 工 乳 | 乳脂肪分 3%以上 | -(-) | -(-) | -(-) | -(-) | -(-) | -(-) | -(-) | -(-) | -(-) | - |
| | 乳脂肪分 3%未満 | -(-) | -(-) | -(-) | -(-) | -(-) | -(-) | -(-) | -(-) | -(-) | - |
| そ の 他 | | -(-) | -(-) | -(-) | -(-) | -(-) | -(-) | -(-) | -(-) | -(-) | - |

(注)：()内は食品機動監視課の再掲

(3) 違反食品等発見状況

表1－(3) 違反食品等発見状況 (単位：件)

| 区分 年度・条項 | 県 内 産 | 県 外 産 | 計 | 処 置 | | | | |
|--------------|-------------|-------------|---|--------|------------------|------------------|------------------|------------------|
| | | | | 廃 棄 | 再 生 転 用 | 適 正 改 善 | 返 品 回 収 | 在 庫 な し |
| 令和3年度 | 1 | - | 1 | - | - | 1 | - | - |
| 令和4年度 | 7 | - | 7 | - | - | 7 | - | - |
| 令和5年度 | - | - | - | - | - | - | - | - |
| 6条1号(腐敗・変敗) | - | - | - | - | - | - | - | - |
| 2号(有毒・有害) | - | - | - | - | - | - | - | - |
| 3号(病原微生物) | - | - | - | - | - | - | - | - |
| 4号(不潔・異物) | - | - | - | - | - | - | - | - |
| 小 計 | - | - | - | - | - | - | - | - |
| 12条(販売等) | - | - | - | - | - | - | - | - |
| 13条2項(基準・規格) | - | - | - | - | - | - | - | - |
| 13条3項(農薬等) | - | - | - | - | - | - | - | - |
| 19条(表示) | - | - | - | - | - | - | - | - |
| 食品表示法第5条 | - | - | - | - | - | - | - | - |

(4) 食中毒発生状況

表1－(4) 食中毒発生状況 (単位：件)

| 区分 年 度 | 発 生 数 | 患 者 数 | 死 亡 数 | 原因食品 | | | 病 因 物 質 | | | | 備 考 | |
|-----------|-------------|-------------|-------------|------|---|---|---------|---|---|---|--------|---|
| | | | | | | | | | | | | |
| 令和3年度 | - | - | - | - | - | - | - | - | - | - | - | - |
| 令和4年度 | - | - | - | - | - | - | - | - | - | - | - | - |
| 令和5年度 | - | - | - | - | - | - | - | - | - | - | - | - |
| (原因施設) | | | | | | | | | | | | |

(5) 食品関係苦情処理状況

表1-(5) 食品関係苦情処理状況 (単位: 件)

| 区分 年度・分類 | 総 数 | 原因 | | | | | | | |
|---------------|--------|------------------|------------------|------------------|------------------|-----------------------|-----------------------|--------|-------------|
| | | 異 物 混 入 | 腐 敗 変 敗 | 異 味 異 臭 | カ ビ 発 生 | 食 品 の 取 扱 | 施 設 の 衛 生 | 表 示 | そ の 他 |
| 令和3年度 | 51(1) | 2(-) | 1(-) | 3(-) | -(-) | 10(-) | 10(-) | 5(1) | 20(-) |
| 令和4年度 | 35(-) | 5(-) | 2(-) | -(-) | 2(-) | 10(-) | 7(-) | -(-) | 9(-) |
| 令和5年度 | 42(-) | 7(-) | 1(-) | 3(-) | -(-) | 6(-) | 6(-) | 1(-) | 18(-) |
| 魚介類及びその加工品 | 4(-) | -(-) | -(-) | -(-) | -(-) | -(-) | -(-) | 1(-) | 3(-) |
| 肉卵類及びその加工品 | 2(-) | 1(-) | -(-) | 1(-) | -(-) | -(-) | -(-) | -(-) | -(-) |
| 乳類及びその加工品 | -(-) | -(-) | -(-) | -(-) | -(-) | -(-) | -(-) | -(-) | -(-) |
| 穀類及びその加工品 | 3(-) | 1(-) | 1(-) | -(-) | -(-) | -(-) | -(-) | -(-) | 1(-) |
| 野菜・果物類及びその加工品 | -(-) | -(-) | -(-) | -(-) | -(-) | -(-) | -(-) | -(-) | -(-) |
| 菓 子 類 | -(-) | -(-) | -(-) | -(-) | -(-) | -(-) | -(-) | -(-) | -(-) |
| 清 涼 飲 料 水 | -(-) | -(-) | -(-) | -(-) | -(-) | -(-) | -(-) | -(-) | -(-) |
| その他の食品 | 10(-) | 5(-) | -(-) | 2(-) | -(-) | -(-) | -(-) | -(-) | 3(-) |
| 施 設 | 23(-) | -(-) | -(-) | -(-) | -(-) | 6(-) | 6(-) | -(-) | 11(-) |

(注): ()内は食品機動監視課の再掲

(6) 免許資格等の交付届出状況

表1-(6) 製菓衛生師及びふぐ処理師免許交付状況 (単位: 件)

| 区分 免許 | 名 簿 登 録 数 | 交 付 | 転 入 | 返 納 | 転 出 | 再交付 | 書 換 交 付 |
|----------|--------------|-----|-----|-----|-----|-----|------------|
| 製菓衛生師 | 372 | 3 | - | - | - | 1 | - |
| ふぐ処理師 | 314 | 6 | - | 1 | 1 | - | - |

(7) 衛生教育実施状況

表1-(7) 衛生教育実施状況 (単位: 件・人)

| 対 象 者 | 回 数 | 受 講 者 数 |
|-------------|-----|---------|
| 消 費 者 | 3 | 129 |
| 食 品 等 事 業 者 | 17 | 1,757 |

2 狂犬病予防事業及び動物愛護管理事業

(1) 犬による侵害防止対策

表2-(1)-ア 捕獲・返還及びこう傷事故件数 (単位：件)

| 区 分 年 度 | 捕獲 頭数 | 返還 頭数 | こ う 傷 事 故 件 数 | | | | |
|------------|----------|----------|---------------|-------|-------|---------|----------------|
| | | | 総 数 | 飼 い 犬 | | | 飼 い 主 不 明 犬 |
| | | | | 計 | 登 録 犬 | 未 登 録 犬 | |
| 令 和 3 年 度 | 80 | 35 | 19 | 19 | 19 | - | - |
| 令 和 4 年 度 | 64 | 37 | 18 | 18 | 18 | - | - |
| 令 和 5 年 度 | 55 | 27 | 19 | 19 | 19 | - | - |

表2-(1)-イ こう傷事故発生時の状況 (単位：件)

| 区 分 | | 年 度 | 令 和 3 年 度 | 令 和 4 年 度 | 令 和 5 年 度 |
|--|-----------|-----|-----------|-----------|-----------|
| （ 発 被 生 害 時 者 の 数 状 ） 況 | 犬に手を出した | | 4 | 6 | 4 |
| | 係留しようとした | | - | 3 | 2 |
| | 配達訪問等の際 | | 3 | - | 2 |
| | 通 行 中 | | 8 | 7 | 7 |
| | 遊 戯 中 | | 1 | 1 | 2 |
| | そ の 他 | | 3 | 1 | 2 |
| （ 発 件 生 場 所 ） 所 | 犬舎等の周辺 | | 5 | 7 | 5 |
| | 公 共 の 場 所 | | 14 | 10 | 10 |
| | そ の 他 | | - | 1 | 4 |

表2-(1)-ウ 行政措置状況 (単位：件)

| 区 分 年 度 | 行 政 措 置 | | |
|------------|---------|---------|-------|
| | 告 発 | 措 置 命 令 | 始 末 書 |
| 令 和 3 年 度 | - | - | 50 |
| 令 和 4 年 度 | - | - | 46 |
| 令 和 5 年 度 | - | - | 40 |

(2) 動物愛護管理事業

表2-(2)-ア 動物の飼養に関する指導・助言状況 (単位:件)

| 区分 年度・動物種 | 件数 | 内訳(重複あり) | | | | | | | | |
|--------------|-------|----------|----|----|----|------|-----|----|----|-----|
| | | 譲渡 | 去勢 | 不妊 | 疾病 | 飼育方法 | 引取り | 逸走 | 死亡 | 注登録 |
| 令和3年度 | 568 | 21 | 8 | 1 | 1 | 211 | 147 | 10 | 3 | 566 |
| 令和4年度 | 1,210 | 17 | 6 | 2 | 1 | 178 | 186 | 28 | 3 | 789 |
| 令和5年度 | 917 | 29 | 9 | 2 | 8 | 136 | 176 | 13 | 7 | 717 |
| 犬 | 299 | 10 | 2 | 1 | 4 | 44 | 88 | 4 | 4 | 221 |
| 猫 | 373 | 8 | 7 | - | 4 | 85 | 81 | 5 | - | 246 |
| その他 | 245 | 11 | - | 1 | - | 7 | 7 | 4 | 3 | 250 |

表2-(2)-イ 動物による苦情届出状況 (単位:件)

| 区分 年度・動物種 | 件数 | 内訳(重複あり) | | | | | |
|--------------|-----|----------|-------|------|-----|------|-----|
| | | 農作物・家畜 | 住居・庭園 | 捕獲依頼 | 鳴き声 | 汚物悪臭 | その他 |
| 令和3年度 | 409 | 5 | 31 | 39 | 37 | 89 | 329 |
| 令和4年度 | 494 | 4 | 18 | 41 | 27 | 65 | 339 |
| 令和5年度 | 299 | 10 | 9 | 29 | 45 | 93 | 155 |
| 犬 | 101 | 2 | 1 | 20 | 32 | 7 | 45 |
| 猫 | 142 | 6 | 8 | 7 | 3 | 74 | 76 |
| その他 | 56 | 2 | - | 2 | 10 | 12 | 34 |

表2-(2)-ウ 犬・猫の引取り(保健所受理分)・負傷動物の収容状況 (単位:頭)

| 区分 年度 | 犬・猫の引取り数 | | | 負傷動物収容数 | | | |
|----------|----------|----|-----|---------|---|----|-----|
| | 計 | 犬 | 猫 | 計 | 犬 | 猫 | その他 |
| 令和3年度 | 137 | 15 | 122 | 37 | 1 | 36 | - |
| 令和4年度 | 154 | 5 | 149 | 22 | - | 22 | - |
| 令和5年度 | 41 | 4 | 37 | 27 | - | 26 | 1 |

表 2 - (2) - エ 第一種動物取扱業登録及び立入検査状況 (単位：件)

| 業 種 年 度 | 事業所数 | 業 種 別 登 録 数 | | | | | | | 立入検査 件数 |
|------------|------|-------------|-----|-----|----|----|------------|------|------------|
| | | 販売 | 保管 | 貸出し | 訓練 | 展示 | あっせん 競り | 譲受飼養 | |
| 令和 3 年度 | 171 | 95 | 86 | 8 | 19 | 18 | - | 1 | 119 |
| 令和 4 年度 | 183 | 97 | 93 | 9 | 20 | 23 | - | 1 | 105 |
| 令和 5 年度 | 192 | 100 | 102 | 9 | 22 | 24 | - | 1 | 88 |

表 2 - (2) - オ 第二種動物取扱業届出及び立入検査状況 (単位：件)

| 業 種 年 度 | 事業所数 | 業 種 別 届 出 数 | | | | | | 立入検査 件数 |
|------------|------|-------------|----|-----|----|----|-----|------------|
| | | 譲渡し | 保管 | 貸出し | 訓練 | 展示 | その他 | |
| 令和 3 年度 | 10 | 7 | 8 | - | 1 | - | - | 8 |
| 令和 4 年度 | 11 | 8 | 9 | - | 1 | 1 | - | 3 |
| 令和 5 年度 | 16 | 13 | 11 | - | 1 | 2 | - | 8 |

表 2 - (2) - カ 特定動物の飼養及び保管の許可数及び立入検査状況 (単位：件)

| 科 目 年 度 | 総 数 | 動 物 種 別 内 訳 | | | 立入検査 件数 |
|------------|--------|-------------|-----|-----|------------|
| | | 哺乳綱 | 鳥 綱 | 爬虫綱 | |
| 令和 3 年度 | 6 | 2 | 4 | - | 20 |
| 令和 4 年度 | 13 | 4 | 4 | 5 | 20 |
| 令和 5 年度 | 13 | 4 | 4 | 5 | 3 |

表 2 - (2) - キ 多頭飼養の届出状況 (単位：件)

| 年 度 | 届 出 施設数 | 飼 養 頭 数 別 内 訳 | | | | 調 査 件 数 合 計 | 現 地 調 査 件 数 | 立 入 検 査 数 |
|---------|------------|---------------|-------|-------|-----|----------------|----------------|--------------|
| | | 10~30 | 31~60 | 61~90 | 91~ | | | |
| 令和 3 年度 | 31 | 27 | 4 | - | - | 16 | - | 16 |
| 令和 4 年度 | 34 | 30 | 4 | - | - | 4 | 3 | 1 |
| 令和 5 年度 | 39 | 33 | 6 | - | - | 9 | 5 | 4 |

(注) 届出施設数は、犬又は猫を合わせて 10 頭以上飼養する届出済施設の総数を指す。

表 2 - (2) - ク 動物愛護教育実施状況

| 事業名 | 実施主体 | 実施回数 | 内 容 | 受講者数 |
|-----|------|------|-----|------|
| | | | | |

(参考) 犬の登録・狂犬病予防注射等の実施状況 (単位：件)

| 区分 年度・市町村 | 原簿保有数 | 登録申請数 | 注射済票交付数 | | |
|--------------|--------|-------|---------|-------|--------|
| | | | 計 | 集合 | 個別 |
| 令和 3 年度 | 18,411 | 1,301 | 14,490 | 3,822 | 10,668 |
| 令和 4 年度 | 18,253 | 1,296 | 13,738 | 3,531 | 10,207 |
| 令和 5 年度 | 18,184 | 1,328 | 13,723 | 3,225 | 10,498 |
| 木更津市 | 7,904 | 623 | 6,060 | 962 | 5,098 |
| 君津市 | 4,220 | 238 | 2,972 | 808 | 2,164 |
| 富津市 | 2,515 | 228 | 1,854 | 752 | 1,102 |
| 袖ヶ浦市 | 3,545 | 239 | 2,837 | 703 | 2,134 |

(注)：犬の登録・狂犬病予防注射に係る事務は、平成 12 年度から市町村に権限移譲。

3 環境衛生事業

(1) 生活衛生関係営業施設監視指導事業

表3-(1)-ア 施設数及び立入検査件数等の状況 (単位:件)

| 区分 年度・業種 | | 施設数 | 許認可件数 | 廃止件数 | 対前年度 増減 | 立入検査 件数 |
|----------------------------|----------|---------|--------|--------|------------|------------|
| | | | | | | |
| 令和3年度 | | 1,408 | 60 | 56 | 4 | 92 |
| 令和4年度 | | 1,436 | 69 | 41 | 28 | 239 |
| 令和5年度 | | 1,450 | 55 | 41 | 14 | 148 |
| 理容所 | | 312 (-) | 4 (-) | 5 (-) | △1 (-) | 45 (-) |
| 美容所 | | 681 (-) | 21 (-) | 21 (-) | - (-) | 42 (-) |
| ク リ ー ン グ 所 | 小計 | 131 (-) | 2 (-) | 7 (-) | △5 (-) | 1 (-) |
| | 洗場・仕上場 | 59 | 1 | 1 | - | 1 |
| | 取次所 | 72 (-) | 1 (-) | 6 (-) | △5 (-) | - (-) |
| 旅 館 | 小計 | 258 | 26 | 8 | 18 | 49 |
| | 旅館・ホテル | 134 | 1 | 2 | △1 | 43 |
| | 簡易宿所 | 123 | 24 | 6 | 18 | 6 |
| | 下宿 | 1 | 1 | - | 1 | - |
| 公 衆 浴 場 | 小計 | 63 | 2 | - | 2 | 9 |
| | 一般公衆浴場 | 1 | - | - | - | - |
| | その他の公衆浴場 | 62 | 2 | - | 2 | 9 |
| 興行場 | | 5 | - | - | - | 2 |

(注) 1 理容所・美容所の () は移動理容所、移動美容所の再掲

2 取次所の () は無店舗取次店の再掲

表3- (1) -イ 市町村別の施設数 (単位: 件)

| 区分 市町村 | 理 容 所 | 美 容 所 | クリーニング所 | | | 旅館 | | | | 公衆浴場 | | | 興 行 場 | 施 設 数 | 対 前 年 度 増 減 |
|-----------|-------------|-------------|------------|----------------------------|-------------|--------|----------------------------|------------------|--------|--------|----------------------------|---------------------------------|-------------|-------------|----------------------------|
| | | | 小 計 | 洗 場 ・ 仕 上 場 | 取 次 所 | 小 計 | 旅 館 ・ ホ テ ル | 簡 易 宿 所 | 下 宿 | 小 計 | 一 般 公 衆 浴 場 | そ の 他 公 衆 浴 場 | | | |
| 総 数 | 312 (-) | 681 (-) | 131 (-) | 59 | 72 (-) | 258 | 134 | 123 | 1 | 63 | 1 | 62 | 5 | 1,450 | 14 |
| 木更津市 | 109 (-) | 320 (-) | 65 (-) | 29 | 36 (-) | 55 | 44 | 11 | - | 14 | 1 | 13 | 3 | 566 | 2 |
| 君津市 | 91 (-) | 169 (-) | 31 (-) | 14 | 17 (-) | 62 | 32 | 30 | - | 31 | - | 31 | 1 | 385 | 2 |
| 富津市 | 74 (-) | 82 (-) | 17 (-) | 11 | 6 (-) | 127 | 45 | 81 | 1 | 11 | - | 11 | 1 | 312 | 13 |
| 袖ヶ浦市 | 38 (-) | 110 (-) | 18 (-) | 5 | 13 (-) | 14 | 13 | 1 | - | 7 | - | 7 | - | 187 | △3 |

(注) () は前表の(注) 1、2と同じ

表3- (1) -ウ 衛生講習会実施状況

| 業種 年度 | 理 容 | | 美 容 | | ク リ ー ニ ン グ | | 旅 館 | | 公 衆 浴 場 | |
|----------|-----|----|-----|----|-------------|----|-----|----|---------|----|
| | 回数 | 人数 | 回数 | 人数 | 回数 | 人数 | 回数 | 人数 | 回数 | 人数 |
| 令和3年度 | - | - | - | - | - | - | - | - | - | - |
| 令和4年度 | 1 | 71 | - | - | - | - | - | - | - | - |
| 令和5年度 | - | - | - | - | - | - | - | - | - | - |

表3－(1)－エ 旅館業無許可営業立入検査の状況

| 年 度 | 立入検査件数 |
|-----------|--------|
| 令 和 3 年 度 | 1 |
| 令 和 4 年 度 | - |
| 令 和 5 年 度 | 5 |

(2) 住宅宿泊事業監視指導事業

表3－(2) 施設数及び立入検査件数の状況

| 年 度 | 施設数 | 立入検査件数 |
|-------|-----|--------|
| 令和3年度 | 20 | - |
| 令和4年度 | 22 | - |
| 令和5年度 | 32 | - |

(3) 化製場等施設監視指導事業

表3－(3) 施設数及び立入検査件数等の状況 (単位：件)

| 区 分 | 施設数 | 許可件数 | 廃止件数 | 対前年度増減 | 立入検査件数 |
|-------------------|-----|------|------|--------|--------|
| 令和3年度 | 17 | 3 | - | 3 | - |
| 令和4年度 | 17 | 1 | 1 | - | 17 |
| 令和5年度 | 17 | - | - | - | 17 |
| 化 製 場 | - | - | - | - | - |
| 魚介類・鳥類等 製造貯蔵施設 | - | - | - | - | - |
| 死亡獣畜取扱場 | - | - | - | - | - |
| 畜舎・家きん舎 | 17 | - | - | - | 17 |
| 死亡獣畜取扱場以外処理 | - | - | - | - | - |

(4) 水質管理事業

表3-(4)-ア 水道施設数及び立入検査件数等の状況 (単位:件)

| 年度・種別 | 施設数 | 確認・届出件数 | 廃止件数 | 対前年度増減 | 立入検査件数 |
|---|-----|---------|------|--------|--------|
| 令和3年度 | - | - | - | - | - |
| 令和4年度 | - | - | - | - | - |
| 令和5年度 | - | - | - | - | - |
| 水道事業 | - | - | - | - | - |
| 用水供給 | - | - | - | - | - |
| 上水道 | - | - | - | - | - |
| 簡易水道 | - | - | - | - | - |
| 専用水道 | - | - | - | - | - |
| 自己水源 | - | - | - | - | - |
| 浄水受水 | - | - | - | - | - |
| 簡易専用水道 | - | - | - | - | - |
| 10 m ³ を超え20 m ³ まで | - | - | - | - | - |
| 20 m ³ を超えるもの | - | - | - | - | - |
| 小規模水道 | - | - | - | - | - |
| 小規模専用水道 | - | - | - | - | - |
| 小規模簡易専用水道 | - | - | - | - | - |

(注) 簡易専用水道の立入検査数は厚生労働大臣登録機関からの緊急通報により実施した件数を含む

表3-(4)-イ 簡易専用水道管理状況検査受検状況 (単位:件)

| 区 分 | | 施 設 数 | 検 査 数 | 検 査 率 (%) |
|-------|---|-------|-------|-----------|
| 年 度 | | | | |
| 令和3年度 | | - | - | - |
| 内 訳 | 10 m ³ を超え20 m ³ まで | - | - | - |
| | 20 m ³ を超えるもの | - | - | - |
| 令和4年度 | | - | - | - |
| 内 訳 | 10 m ³ を超え20 m ³ まで | - | - | - |
| | 20 m ³ を超えるもの | - | - | - |
| 令和5年度 | | - | - | - |
| 内 訳 | 10 m ³ を超え20 m ³ まで | - | - | - |
| | 20 m ³ を超えるもの | - | - | - |

(注) 検査は厚生労働大臣登録機関が実施

表3-(4)-ウ 衛生講習会実施状況

| 年度 | 回数 | 人数 | 対象 |
|-------|----|----|----|
| 令和3年度 | - | - | - |
| 令和4年度 | - | - | - |
| 令和5年度 | - | - | - |

(5) 建築物の衛生的環境の確保に関する事業

表3-(5)-ア 特定建築物数及び立入検査件数等の状況 (単位:件)

| 年 度 | 施設数 | 届出件数 | 非該当 届出件数 | 対前年度 増 減 | 立 入 検 査 件 数 |
|---------|--------|------|-------------|-------------|----------------|
| 令和3年度 | 95(15) | 3(1) | 1(-) | 2(1) | 2(-) |
| 令和4年度 | 96(16) | 1(-) | -(-) | 1(-) | 13(-) |
| 令和5年度 | 97(16) | 1(-) | -(-) | 1(-) | 31(-) |
| 興 行 場 | 1(1) | -(-) | -(-) | -(-) | -(-) |
| 百 貨 店 | 15(-) | 1(-) | -(-) | 1(-) | 7(-) |
| 店 舗 | 25(-) | -(-) | -(-) | -(-) | 7(-) |
| もっばら事務所 | 23(10) | -(-) | -(-) | -(-) | 3(-) |
| その他の事務所 | 7(-) | -(-) | -(-) | -(-) | 6(-) |
| 学 校 | 4(-) | -(-) | -(-) | -(-) | 3(-) |
| 旅 館 | 15(1) | -(-) | -(-) | -(-) | 3(-) |
| 集 会 場 | 4(2) | -(-) | -(-) | -(-) | 1(-) |
| 図 書 館 | 2(2) | -(-) | -(-) | -(-) | -(-) |
| 博 物 館 | -(-) | -(-) | -(-) | -(-) | -(-) |
| 美 術 館 | -(-) | -(-) | -(-) | -(-) | -(-) |
| 遊 技 場 | 1(-) | -(-) | -(-) | -(-) | 1(-) |

(注) () 内は、国又は地方公共団体が公用又は公共の用に供するものの再掲

表3-(5)-イ 建築物管理事業の登録及び立入検査件数等の状況 (単位:件)

| 業種 年度・区分 | 総 数 | 建 築 物 清 掃 業 | 建 築 物 空 気 環 境 測 定 業 | 建 築 物 空 気 調 和 用 ダ ク ト 清 掃 業 | 建 築 物 飲 料 水 水 質 検 査 業 | 建 築 物 飲 料 水 貯 水 槽 清 掃 業 | 建 築 物 排 水 管 清 掃 業 | 建 築 物 ね ず み ・ こ ん 虫 等 防 除 業 | 建 築 物 環 境 衛 生 総 合 管 理 業 |
|-------------|--------|----------------------------|--|--|---|--|---|--|--|
| | | | | | | | | | |
| 令和3年度 | 48 | 14 | 6 | 1 | 2 | 16 | - | 5 | 4 |
| 令和4年度 | 49 | 15 | 6 | 1 | 2 | 16 | - | 5 | 4 |
| 令和5年度 | 47 | 14 | 6 | 1 | 2 | 15 | - | 5 | 4 |
| 登 録 | 10 | 1 | 1 | - | - | 4 | - | 2 | 2 |
| 期 限 満 了 | 12 | 2 | 1 | - | - | 5 | - | 2 | 2 |
| 登 録 廃 止 | - | - | - | - | - | - | - | - | - |
| 立入検査件数 | 19 | 5 | 3 | - | 1 | 6 | - | 2 | 2 |

(6) 遊泳用プールに関する事業

表3-(6) 遊泳用プール施設数及び施設調査件数 (単位:件)

| 年 度 | 総施設数 | 営業用 | 事業用 | その他 |
|--------|--------|--------|------|------|
| 令和3年度 | 33(18) | 29(17) | 3(1) | 1(-) |
| 令和4年度 | 33(18) | 29(17) | 3(1) | 1(-) |
| 令和5年度 | 32(17) | 28(16) | 3(1) | 1(-) |
| 施設調査件数 | 28(16) | 26(15) | 2(1) | -(-) |

(注) () 内は、通年プールの施設数及び施設調査件数の再掲

(7) 温泉法関係施設監視指導事業

表3-(7)-ア 温泉掘削許可等の件数及び立入検査件数等の状況 (単位:件)

| 年 度 | 掘 削 許 可 | 動 力 許 可 | 可燃性天然ガス | | 利 用 施 設 | | | |
|-------|------------------|------------------|------------------|--------|-------------|--------|--------|----------------------------|
| | | | 採 取 許 可 | 確 認 | 施 設 数 | 許 可 | 廃 止 | 立 入 検 査 件 数 |
| 令和3年度 | - | - | 1 | - | 21 | 2 | 5 | 11 |
| 令和4年度 | 1 | - | - | - | 22 | 4 | 3 | 3 |
| 令和5年度 | - | 1 | 1 | - | 24 | 3 | 1 | 1 |

表3-(7)-イ 温泉利用施設の状況

| No. | 温泉地名 | 利用施設数 | 泉 質 |
|-----|-----------------|-------|-----------------------------|
| 1 | 木更津三日月温泉 | 1 | 含よう素 - ナトリウム - 塩化物強塩泉 |
| 2 | 南総里見の湯 | 1 | 炭酸水素ナトリウムの項で適合 |
| 3 | 亀山温泉 | 9 | ナトリウム - 塩化物・炭酸水素塩温泉 |
| 4 | 亀山温泉 三色の湯 | 1 | ナトリウム - 炭酸水素塩泉 |
| 5 | 七里川温泉 | 1 | 総硫黄及びメタけい酸の項で適合 |
| 6 | 人見温泉 | 1 | 含よう素 - ナトリウム - 塩化物温泉 |
| 7 | 小糸川温泉 | 1 | ナトリウム - 炭酸水素塩・塩化物泉 |
| 8 | ロマンの森 豊英温泉 No.2 | 1 | メタけい酸の項で適合 |
| 9 | 濃溝温泉 千寿の湯 | 1 | メタけい酸及び重炭酸そうだの項で適合 |
| 10 | 青堀温泉 | 1 | ナトリウム - 塩化物泉 |
| 11 | かなや温泉 | 1 | ナトリウム・カルシウム - 硫酸塩・炭酸水素塩冷鉱泉 |
| 12 | 山中温泉 | 1 | ナトリウム - 塩化物泉 |
| 13 | 房州大福温泉 | 1 | ナトリウム・カルシウム・マグネシウム - 硫酸塩冷鉱泉 |
| 14 | 金谷城温泉 | 1 | ナトリウム - 塩化物泉 |
| 15 | かずさ自然温泉 | 1 | メタけい酸の項で適合 |
| 16 | ゆりまち袖ヶ浦駅前モール温泉 | 1 | 含よう素 - ナトリウム - 塩化物温泉 |

(8) 感染症対策

表3－(8) 感染症対策調査の状況 (単位：件)

| 年 度 | 調 査 数 |
|-----------|-------|
| 令 和 3 年 度 | 1 |
| 令 和 4 年 度 | - |
| 令 和 5 年 度 | 3 |

(9) 浄化槽通知受理事業

表3－(9) 浄化槽設置の状況 (単位:件)

| 年 度 | 設置に係る通知の受理 |
|-------|------------|
| 令和3年度 | 815 |
| 令和4年度 | 871 |
| 令和5年度 | 781 |

(10) 苦情及び相談事業

表3－(10) 苦情及び相談等の状況 (単位:件)

| 種 別 \ 区 分 | 令和3年度 | 令和4年度 | 令和5年度 |
|----------------|-------|-------|-------|
| 総 数 | 181 | 143 | 283 |
| 住居内空気環境 | － | 1 | － |
| 水道施設 | － | － | － |
| 飲用井戸 | － | － | － |
| 衛生害虫 | 22 | 10 | 5 |
| 生活衛生関係 営業施設 | 141 | 113 | 236 |
| そ の 他 | 18 | 18 | 42 |

(11) その他 (保健所独自事業について記載)

Ⅶ 検査課の業務概要

検査課は「千葉県検査業務運営要領」に基づき、君津保健所（君津健康福祉センター）及び兼務である市原保健所（市原健康福祉センター）の管内における行政上必要な各種検査及び住民からの依頼検査等を実施している。また、これらの検査精度を、内部精度管理の実施及び外部精度管理調査への参加によって確認している。

1 臨床及び細菌検査業務

（1）臨床検査

原爆被爆者対策事業に係る被爆者健康診断での尿検査を 30 検体 120 項目実施した。
エイズ対策事業及び肝炎対策事業に係る血液検査は、228 検体 1,120 項目を実施した。

（2）細菌検査

平常時対策として、給食施設従事者及び食品取扱業者等を対象とする赤痢菌、チフス菌、パラチフス A 菌及び腸管出血性大腸菌 0157 等の検査を 3,366 件実施した。

2 食品衛生検査業務

（1）食品細菌検査

食品機動監視課が管内施設等から収去した食品等についての細菌検査は、35 検体 206 項目を実施した。

（2）乳類規格試験

食品機動監視課が収去した市販の牛乳及びアイスクリーム類についての乳類規格試験は、2 検体 8 項目を実施した。

3 健康危機管理検査業務

（1）感染症発生に伴う検査

患者、患者家族及び接触者等の細菌検査を 89 件実施し、17 検体から腸管出血性大腸菌（0157：16 検体、型不明：1 検体）を検出した。

（2）食中毒及び苦情食品等の検査

食中毒及び苦情食品等の検査を 149 検体 1,826 項目実施し、12 検体から黄色ブドウ球菌、2 検体からセレウス菌、3 検体からウエルシュ菌、2 検体からカンピロバクター、90 検体からノロウイルスを検出した。

4 精度管理事業

（1）内部精度管理

繰り返し試験等の実施により、検査精度を確認した。

（2）外部精度管理

一般財団法人食品薬品安全センター及び千葉県衛生研究所が実施する外部精度管理調査に参加し、良好な結果を得た。

1 臨床及び細菌検査業務

(1) 臨床検査

表 1 - (1) 臨床検査実施状況

(単位：件)

| 区 分 | | 令和 3年度 | 令和 4年度 | 令和 5年度 | 君津保健所 | | 市原保健所 | |
|-----|-----------|-----------|-----------|-----------|-------|-------|-------|--|
| | | | | | 君津保健所 | 市原保健所 | | |
| 血液 | 梅毒 | TP 法 | - | - | 222 | 169 | 53 | |
| | | STS 法 | - | - | 222 | 169 | 53 | |
| | HIV 抗原・抗体 | | - | - | 222 | 169 | 53 | |
| | HCV 抗体 | | - | - | 226 | 173 | 53 | |
| | HBs 抗原 | | - | - | 228 | 175 | 53 | |
| 尿 | 糖 | | 13 | 30 | 30 | 10 | 20 | |
| | 蛋白 | | 13 | 30 | 30 | 10 | 20 | |
| | ウロビリノーゲン | | 13 | 30 | 30 | 10 | 20 | |
| | 潜血 | | 13 | 30 | 30 | 10 | 20 | |
| 便 | 寄生虫 | 塗抹鏡検 | - | - | - | - | - | |
| | | ぎょう虫卵 | - | - | - | - | - | |

(2) 細菌検査

表 1 - (2) 平常時対策としての腸内細菌検査実施状況

(単位：件)

| 区 分 | | 計 | 給食施設 従事者 | 食品 取扱業者 | 水道施設 従事者 | その他 |
|-----------|---------------------------------|---------|-------------|------------|-------------|-----|
| 令和 3 年度 | | 3,418 | 2,157 | 77 | 1,008 | 176 |
| 令和 4 年度 | | 3,212 | 1,991 | 130 | 813 | 278 |
| 令和 5 年度 | | 3,366 | 2,063 | 109 | 875 | 319 |
| 君津 保健所 | 赤痢菌・チフス菌・パラチフス A 菌・ サルモネラ属菌※ | 894 | 532 | - | 227 | 135 |
| | 腸管出血性大腸菌 0157 | 669 | 407 | - | 227 | 35 |
| | その他の菌 | - | - | - | - | - |
| 市原 保健所 | 赤痢菌・チフス菌・パラチフス A 菌・ サルモネラ属菌※ | 1015(1) | 615(1) | 50 | 278 | 72 |
| | 腸管出血性大腸菌 0157 | 788 | 509 | 59 | 143 | 77 |
| | その他の菌 | - | - | - | - | - |

※サルモネラ属菌は希望者のみに実施

() 内は陽性数の再掲：陽性時のみ記載

2 食品衛生検査業務

(1) 食品細菌検査

表2-(1) 食品細菌検査実施状況

(単位：件)

| 区 分 | | 令和 3年度 | 令和 4年度 | 令和 5年度 | 令和 5年度 | |
|---------------|---------------|-----------|-----------|-----------|-----------|-------|
| | | | | | 君津保健所 | 市原保健所 |
| 検 体 数 | | - | - | 35 | 26 | 9 |
| 項 目 数 | | - | - | 206 | 152 | 54 |
| 項目内訳 | 細菌数(生菌数) | - | - | 35 | 26 | 9 |
| | 大腸菌群の有無 | - | - | 35 | 26 | 9 |
| | 黄色ブドウ球菌 | - | - | 35 | 26 | 9 |
| | サルモネラ属菌 | - | - | 33 | 24 | 9 |
| | 腸炎ビブリオ | - | - | - | - | - |
| | 腸炎ビブリオ最確数 | - | - | - | - | - |
| | カンピロバクター | - | - | 33 | 24 | 9 |
| | E. coliの有無 | - | - | - | - | - |
| | E. coliの最確数 | - | - | - | - | - |
| | 腸管出血性大腸菌 0157 | - | - | 35 | 26 | 9 |
| | 腸管出血性大腸菌 026 | - | - | - | - | - |
| | 腸管出血性大腸菌 0111 | - | - | - | - | - |
| | 腸管出血性大腸菌 0103 | - | - | - | - | - |
| | 腸管出血性大腸菌 0121 | - | - | - | - | - |
| 腸管出血性大腸菌 0145 | - | - | - | - | - | |

(2) 乳類規格試験

表2-(2) 乳類規格試験実施状況

(単位：件)

| 区 分 | | 令和 3年度 | 令和 4年度 | 令和 5年度 | 令和 5年度 | |
|-------|----------|-----------|-----------|-----------|-----------|-------|
| | | | | | 君津保健所 | 市原保健所 |
| 検 体 数 | | - | - | 2 | 1 | 1 |
| 項 目 数 | | - | - | 8 | 6 | 2 |
| 項目内訳 | 細菌数(生菌数) | - | - | 2 | 1 | 1 |
| | 大腸菌群の有無 | - | - | 2 | 1 | 1 |
| | 比重 | - | - | 1 | 1 | - |
| | 酸度 | - | - | 1 | 1 | - |
| | 無脂乳固形分 | - | - | 1 | 1 | - |
| | 乳脂肪分 | - | - | 1 | 1 | - |

3 健康危機管理検査業務

(1) 感染症発生に伴う検査

表3 - (1) 感染症発生に伴う検査実施状況

(単位：件)

| 区分 | 事 案 数 | 計 | 便 | | | その他 (便以外) | |
|-------|---------------|-------|------------|------------|-----------|--------------|---|
| | | | 経過者 ・患者 | 接触者 ・家族 | その他 | | |
| 令和3年度 | 14 | 4,817 | 33 | 29 | - | 4,755 | |
| 令和4年度 | 8 | 32 | 22 | 10 | - | - | |
| 令和5年度 | 19 | 89 | 42 | 47 | - | - | |
| 君津保健所 | コレラ菌 | - | - | - | - | - | - |
| | 赤痢菌 | - | - | - | - | - | - |
| | チフス菌 | - | - | - | - | - | - |
| | パラチフスA菌 | - | - | - | - | - | - |
| | 腸管出血性大腸菌 0157 | 3 | 9 | 3 | 6 | - | - |
| | 腸管出血性大腸菌 026 | 1 | 3 | 2 | 1 | - | - |
| | 腸管出血性大腸菌型不明 | 2 | 7 | 3 | 4 | - | - |
| | 結核菌：塗抹鏡検 | - | - | - | - | - | - |
| | 培養 | - | - | - | - | - | - |
| | 新型コロナウイルス | - | - | - | - | - | - |
| 市原保健所 | コレラ菌 | - | - | - | - | - | - |
| | 赤痢菌 | - | - | - | - | - | - |
| | チフス菌 | - | - | - | - | - | - |
| | パラチフスA菌 | - | - | - | - | - | - |
| | 腸管出血性大腸菌 0157 | 8 | 50 (16) | 27 (12) | 23 (4) | - | - |
| | 腸管出血性大腸菌 0128 | 1 | 2 | 1 | 1 | - | - |
| | 腸管出血性大腸菌型不明 | 4 | 18 (1) | 6 (1) | 12 | - | - |
| | 結核菌：塗抹鏡検 | - | - | - | - | - | - |
| | 培養 | - | - | - | - | - | - |
| | 新型コロナウイルス | - | - | - | - | - | - |

() 内は陽性数の再掲：陽性時のみ記載

(2) 食中毒及び苦情食品等の検査

表3-(2)-ア 食中毒及び苦情食品等の検査実施状況

(単位：件)

| 区分 | | 計 | 食品 | 便 | 吐物 | ふきとり | その他 | |
|----------|----------------|-----|------|-----|------|------|-----|---|
| | 事案数 | | | | | | | |
| 令和3年度 | 8 | 検体数 | 52 | - | 47 | - | 5 | - |
| | | 項目数 | 299 | - | 199 | - | 100 | - |
| 令和4年度 | 25 | 検体数 | 166 | - | 159 | - | 7 | - |
| | | 項目数 | 965 | - | 825 | - | 140 | - |
| 令和5年度 | 17 | 検体数 | 149 | - | 139 | - | 10 | - |
| | | 項目数 | 1826 | - | 1626 | - | 200 | - |
| 項目内訳 | コレラ菌 | 83 | - | 73 | - | 10 | - | |
| | 赤痢菌 | 83 | - | 73 | - | 10 | - | |
| | チフス菌 | 83 | - | 73 | - | 10 | - | |
| | パラチフスA菌 | 83 | - | 73 | - | 10 | - | |
| | 腸炎ビブリオ | 83 | - | 73 | - | 10 | - | |
| | NAG ビブリオ | 83 | - | 73 | - | 10 | - | |
| | ビブリオ ミミクス | 83 | - | 73 | - | 10 | - | |
| | ビブリオ フルビアリス | 83 | - | 73 | - | 10 | - | |
| | 黄色ブドウ球菌 | 83 | - | 73 | - | 10 | - | |
| | サルモネラ属菌 | 83 | - | 73 | - | 10 | - | |
| | セレウス菌 | 83 | - | 73 | - | 10 | - | |
| | ウエルシュ菌 | 83 | - | 73 | - | 10 | - | |
| | カンピロバクター | 83 | - | 73 | - | 10 | - | |
| | エルシニア エンテロコリチカ | 83 | - | 73 | - | 10 | - | |
| | エロモナス フイドロフィア | 83 | - | 73 | - | 10 | - | |
| | エロモナス ソブリア | 83 | - | 73 | - | 10 | - | |
| | プレジオモナス シゲロイデス | 83 | - | 73 | - | 10 | - | |
| | 下痢原性大腸菌 | 83 | - | 73 | - | 10 | - | |
| | 腸管出血性大腸菌 0157 | 83 | - | 73 | - | 10 | - | |
| | 腸管出血性大腸菌 026 | 83 | - | 73 | - | 10 | - | |
| | ノロウイルス | 138 | - | 138 | - | - | - | |
| | ロタウイルス | 14 | - | 14 | - | - | - | |
| | アデノウイルス | 14 | - | 14 | - | - | - | |
| 大腸菌群 | - | - | - | - | - | - | | |
| 細菌数(生菌数) | - | - | - | - | - | - | | |
| その他 | - | - | - | - | - | - | | |
| 検出菌等内訳 | 黄色ブドウ球菌 | 12 | - | 12 | - | - | - | |
| | セレウス菌 | 2 | - | 2 | - | - | - | |
| | ウエルシュ菌 | 3 | - | 3 | - | - | - | |
| | カンピロバクター | 2 | - | 2 | - | - | - | |
| | ノロウイルス | 90 | - | 90 | - | - | - | |

表3-(2)-イ 食中毒及び苦情食品等の検査実施状況（当年度保健所別・再掲）

(単位：件)

| 項 目 | | 君津保健所 | 市原保健所 |
|----------------------------|----------|-------|-------|
| コレラ菌 | | 23 | 60 |
| 赤痢菌 | | 23 | 60 |
| チフス菌 | | 23 | 60 |
| パラチフス A 菌 | | 23 | 60 |
| 腸炎ビブリオ | | 23 | 60 |
| NAG ビブリオ | | 23 | 60 |
| ビブリオ ミミクス | | 23 | 60 |
| ビブリオ フルビアリス | | 23 | 60 |
| 黄色ブドウ球菌 | | 23 | 60 |
| サルモネラ属菌 | | 23 | 60 |
| セレウス菌 | | 23 | 60 |
| ウエルシュ菌 | | 23 | 60 |
| カンピロバクター | | 23 | 60 |
| エルシニア エンテロコリチカ | | 23 | 60 |
| エロモナス フィドロフィア | | 23 | 60 |
| エロモナス ソブリア | | 23 | 60 |
| プレジオモナス シゲロイデス | | 23 | 60 |
| 下痢原性大腸菌 | | 23 | 60 |
| 腸管出血性大腸菌 0157 | | 23 | 60 |
| 腸管出血性大腸菌 026 | | 23 | 60 |
| ノロウイルス | | 61 | 77 |
| ロタウイルス | | 14 | - |
| アデノウイルス | | 14 | - |
| 大腸菌群 | | - | - |
| 細菌数（生菌数） | | - | - |
| その他 | | - | - |
| 合 計 | | 549 | 1277 |
| 検 出 菌 等 内 訳 | 黄色ブドウ球菌 | 5 | 7 |
| | セレウス菌 | - | 2 |
| | ウエルシュ菌 | - | 3 |
| | カンピロバクター | - | 2 |
| | ノロウイルス | 48 | 42 |

4 精度管理事業

(1) 内部精度管理

表4- (1) 内部精度管理実施状況

| 項目 | | 実施回数 |
|---------------|---------------|------|
| 添加回収試験 | 細菌数 (生菌数) | 12 |
| 繰り返し試験 | 細菌数 (生菌数) | 2 |
| | 牛乳理化学 | 1 |
| 陽性対照 | 大腸菌群の有無 | 12 |
| | 黄色ブドウ球菌 | 10 |
| | サルモネラ属菌 | 9 |
| | 腸炎ビブリオ | - |
| | E. coli | 1 |
| | 腸内細菌科菌群 | 1 |
| | 腸管出血性大腸菌 0157 | 9 |
| | 腸管出血性大腸菌 026 | - |
| | 腸管出血性大腸菌 0111 | - |
| | 腸管出血性大腸菌 0103 | - |
| | 腸管出血性大腸菌 0121 | - |
| 腸管出血性大腸菌 0145 | - | |

(2) 外部精度管理

表4- (2) 外部精度管理実施状況

| 外部精度管理調査機関 | 調査項目 |
|------------------|---|
| 一般財団法人食品薬品安全センター | 大腸菌群 一般細菌数 黄色ブドウ球菌 E. coli サルモネラ属菌 腸内細菌科菌群 |
| 千葉県衛生研究所 | カンピロバクター属菌の同定 ノロウイルス(リアルタイム PCR 法) |

VIII 食品機動監視課の業務概要

1 食品衛生監視事業

食品機動監視課は、君津保健所（健康福祉センター）管内、市原保健所（健康福祉センター）管内の5市を所管し、食品製造業・卸売市場・大規模小売店舗・旅館業・集団給食施設に対して重点的に監視指導を実施するほか、君津保健所（健康福祉センター）生活衛生課や市原保健所（健康福祉センター）健康生活支援課と共同で監視を実施した。

また、管内の食品製造施設等から食品を収去し、食品等規格基準等の検査を実施し、不良食品の排除や食品等の安全性確保に努めた。

(1) 監視指導実施状況

所管区域の食品営業施設のうち、許可を要する施設は7,716件（君津保健所管内4,783件、市原保健所管内2,933件）、届出を要する施設は3,117件（君津保健所管内1,810件、市原保健所管内1,307件）であり、所管区域合計で509件（許可を要する施設432件、届出を要する施設77件）の監視指導を実施した。

(2) 収去試験検査状況

食品等100検体を収去し、食品等の成分規格、食品添加物の使用基準等について、635項目の検査を実施した。

(3) 違反食品等処理状況

管内10件の違反食品を発見し、監視指導を実施した。

(4) 衛生教育実施状況

食品製造施設及び給食施設等の食品関係従事者に対し、4回の衛生講習会を開催し、延受講者数は326人であった。

許可を要する施設監視件数

| 保健所名 | 君津保健所 | 市原保健所 | 合計 |
|------|-------|-------|-----|
| 件数 | 269 | 163 | 432 |

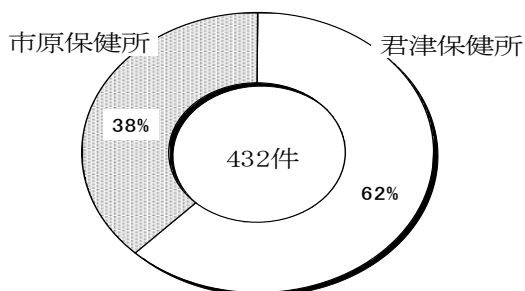

届出を要する施設監視件数

| 保健所名 | 君津保健所 | 市原保健所 | 合計 |
|------|-------|-------|----|
| 件数 | 51 | 26 | 77 |

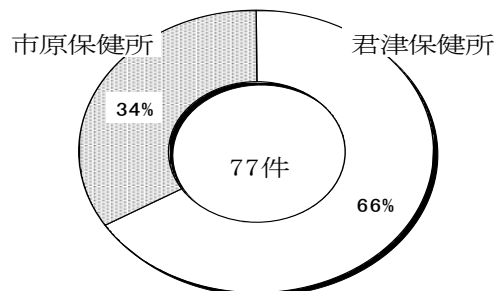

| 業種 | 保健所 区分 | 市原保健所 | | | | | | 合計 | | | | | | | | | | | | | |
|-------------------|-------------|-------|---------|------|------------|------------|------------|------|-------|-----|------------|-----|------|---------|------|-----|-----|---|----|------|------|
| | | 監視件数 | | | | | | 違反件数 | 施設数 | | | | 違反件数 | 指導票交付件数 | 処分件数 | | | | | | 口頭説明 |
| | | 卸売市場 | 大規模小売店舗 | 給食施設 | (監視記録をの除く) | (健康衛生課の支援) | (生活衛生課の支援) | | 監視課 | 監視課 | (健康衛生課の支援) | 計 | | | 監視課 | 監視課 | 監視課 | 計 | 許可 | 営業禁止 | |
| | | 数 | 数 | 数 | 数 | 数 | 数 | 数 | 数 | 数 | 数 | 数 | 数 | 数 | 数 | 数 | 数 | 数 | 数 | 数 | 数 |
| 施設数 | | - | - | - | - | - | - | - | - | - | - | - | - | - | - | - | - | - | - | - | - |
| 令和3年度 | | - | 12 | 2 | 44 | 16 | 74 | - | 1,895 | 280 | 282 | 562 | - | - | - | - | - | - | - | - | - |
| 令和4年度 | | - | 76 | 5 | 31 | - | 112 | - | 1,469 | 283 | 89 | 372 | 3 | - | - | - | - | - | - | - | 3 |
| 令和5年度 | | - | 49 | 19 | 23 | 35 | 126 | 1 | 1,163 | 240 | 94 | 334 | 4 | 1 | - | - | - | - | - | - | 3 |
| 飲食店営業 | 一般食堂・レストラン等 | - | 16 | 19 | - | - | 35 | - | 221 | 83 | - | 83 | - | - | - | - | - | - | - | - | - |
| | 仕出し屋・弁当屋 | - | 8 | - | - | 9 | 17 | - | 53 | 28 | 9 | 37 | - | - | - | - | - | - | - | - | - |
| | 旅館その他 | - | - | - | - | - | - | - | 91 | 4 | - | 4 | - | - | - | - | - | - | - | - | - |
| | 小売 | - | 12 | - | - | 13 | 25 | - | 81 | 18 | 51 | 69 | 3 | - | - | - | - | - | - | - | 3 |
| | 計 | - | 36 | 19 | - | 22 | 77 | - | 446 | 133 | 60 | 193 | 3 | - | - | - | - | - | - | - | 3 |
| 菓子(パンを含む)製造業 | | - | 7 | - | 1 | 4 | 12 | - | 384 | 13 | 18 | 31 | - | - | - | - | - | - | - | - | - |
| 乳処業 | | - | - | - | - | - | - | - | 1 | 3 | - | 3 | - | - | - | - | - | - | - | - | - |
| 特別牛乳搾取処理業 | | - | - | - | - | - | - | - | - | - | - | - | - | - | - | - | - | - | - | - | - |
| 乳製品製造業 | | - | - | - | - | - | - | - | 6 | 4 | - | 4 | - | - | - | - | - | - | - | - | - |
| 集乳業 | | - | - | - | - | - | - | - | 1 | - | - | - | - | - | - | - | - | - | - | - | - |
| 魚介類販売業 | | - | 3 | - | - | 3 | 6 | - | 43 | 16 | 3 | 19 | - | - | - | - | - | - | - | - | - |
| 魚介類総り売業 | | - | - | - | - | - | - | - | 2 | 1 | - | 1 | - | - | - | - | - | - | - | - | - |
| 魚肉練り製品製造業 | | - | - | - | - | - | - | - | 2 | 1 | - | 1 | - | - | - | - | - | - | - | - | - |
| 食品の冷蔵又は冷蔵業 | | - | - | - | - | - | - | - | 10 | 3 | - | 3 | - | - | - | - | - | - | - | - | - |
| 缶詰又は瓶詰食品製造業 | | - | - | - | - | - | - | - | 7 | 1 | - | 1 | - | - | - | - | - | - | - | - | - |
| 喫茶店営業 | | - | - | - | 4 | 1 | 5 | - | 9 | 5 | 3 | 8 | - | - | - | - | - | - | - | - | - |
| あん類製造業 | | - | - | - | 1 | - | 1 | - | 2 | 2 | - | 2 | - | - | - | - | - | - | - | - | - |
| アイスクリーム類製造業 | | - | - | - | 5 | - | 5 | 1 | 59 | 8 | - | 8 | 1 | 1 | - | - | - | - | - | - | - |
| 乳類販売業 | | - | - | - | - | - | - | - | - | - | - | - | - | - | - | - | - | - | - | - | - |
| 食肉処業 | | - | - | - | 1 | - | 1 | - | 16 | 5 | - | 5 | - | - | - | - | - | - | - | - | - |
| 食肉販売業 | | - | 3 | - | - | 5 | 8 | - | 46 | 9 | 10 | 19 | - | - | - | - | - | - | - | - | - |
| 食肉製品製造業 | | - | - | - | 2 | - | 2 | - | 8 | 3 | - | 3 | - | - | - | - | - | - | - | - | - |
| 乳酸菌飲料製造業 | | - | - | - | - | - | - | - | - | 1 | - | 1 | - | - | - | - | - | - | - | - | - |
| 食用油脂製造業 | | - | - | - | - | - | - | - | 3 | 1 | - | 1 | - | - | - | - | - | - | - | - | - |
| マーガリン又はショートニング製造業 | | - | - | - | - | - | - | - | - | - | - | - | - | - | - | - | - | - | - | - | - |
| みそ製造業 | | - | - | - | 2 | - | 2 | - | 5 | 4 | - | 4 | - | - | - | - | - | - | - | - | - |
| しょうゆ製造業 | | - | - | - | - | - | - | - | - | 2 | - | 2 | - | - | - | - | - | - | - | - | - |
| ソース類製造業 | | - | - | - | 1 | - | 1 | - | 5 | 2 | - | 2 | - | - | - | - | - | - | - | - | - |
| 酒類製造業 | | - | - | - | - | - | - | - | 4 | 3 | - | 3 | - | - | - | - | - | - | - | - | - |
| 豆腐製造業 | | - | - | - | - | - | - | - | 3 | - | - | - | - | - | - | - | - | - | - | - | - |
| 納豆製造業 | | - | - | - | - | - | - | - | - | - | - | - | - | - | - | - | - | - | - | - | - |
| 麺類製造業 | | - | - | - | 1 | - | 1 | - | 4 | 1 | - | 1 | - | - | - | - | - | - | - | - | - |
| そうざい製造業 | | - | - | - | - | - | - | - | 83 | 11 | - | 11 | - | - | - | - | - | - | - | - | - |
| 添加物製造業 | | - | - | - | 5 | - | 5 | - | 10 | 6 | - | 6 | - | - | - | - | - | - | - | - | - |
| 食品の放射線照射業 | | - | - | - | - | - | - | - | - | - | - | - | - | - | - | - | - | - | - | - | - |
| 清涼飲料水製造業 | | - | - | - | - | - | - | - | 3 | 2 | - | 2 | - | - | - | - | - | - | - | - | - |
| 氷雪製造業 | | - | - | - | - | - | - | - | 1 | - | - | - | - | - | - | - | - | - | - | - | - |
| 氷雪販売業 | | - | - | - | - | - | - | - | - | - | - | - | - | - | - | - | - | - | - | - | - |

表1-(1)-イ 改正食品衛生法に基づく許可を要する食品営業施設・監視等の状況

| 保健所 区分 業種 | 君津保健所 | | | | | | | | | | | | | | 市原保健所 | | | | | | | | | | | | | |
|-----------------|--|--|--|--|---|---|--|--|--|--|--|--|---|---|------------------|--|--|--|--|--|--|---|---|--|--|--|--|--|
| | 施設数 | | | | | | | 監視件数 | | | | | | | 違 反 件 数 | 施設数 | | | | | | | | | | | | |
| | 地 方 公 設 市 場 | 大 規 模 食 品 製 造 施 設 | 大 規 模 飲 食 施 店 | 集 団 給 食 施 設 | 指 定 成 分 等 含 有 食 品 製 造 加 工 施 設 | H A C C P に 基 づ く 衛 生 管 理 実 施 施 設 | (監 視 を 除 く 所 々) | 計 | 地 方 公 設 市 場 | 大 規 模 食 品 製 造 施 設 | 大 規 模 飲 食 施 店 | 集 団 給 食 施 設 | 指 定 成 分 等 含 有 食 品 製 造 加 工 施 設 | H A C C P に 基 づ く 衛 生 管 理 実 施 施 設 | | (監 視 を 除 く 所 々) | 計 | 地 方 公 設 市 場 | 大 規 模 食 品 製 造 施 設 | 大 規 模 飲 食 施 店 | 集 団 給 食 施 設 | 指 定 成 分 等 含 有 食 品 製 造 加 工 施 設 | H A C C P に 基 づ く 衛 生 管 理 実 施 施 設 | (監 視 を 除 く 所 々) | 計 | | | |
| | 健康 生 活 支 援 課 の 掌 掌 | 健康 生 活 支 援 課 の 掌 掌 | 健康 生 活 支 援 課 の 掌 掌 | 健康 生 活 支 援 課 の 掌 掌 | 健康 生 活 支 援 課 の 掌 掌 | 健康 生 活 支 援 課 の 掌 掌 | 健康 生 活 支 援 課 の 掌 掌 | 健康 生 活 支 援 課 の 掌 掌 | 健康 生 活 支 援 課 の 掌 掌 | 健康 生 活 支 援 課 の 掌 掌 | 健康 生 活 支 援 課 の 掌 掌 | 健康 生 活 支 援 課 の 掌 掌 | 健康 生 活 支 援 課 の 掌 掌 | 健康 生 活 支 援 課 の 掌 掌 | | 健康 生 活 支 援 課 の 掌 掌 | 健康 生 活 支 援 課 の 掌 掌 | 健康 生 活 支 援 課 の 掌 掌 | 健康 生 活 支 援 課 の 掌 掌 | 健康 生 活 支 援 課 の 掌 掌 | 健康 生 活 支 援 課 の 掌 掌 | 健康 生 活 支 援 課 の 掌 掌 | 健康 生 活 支 援 課 の 掌 掌 | 健康 生 活 支 援 課 の 掌 掌 | 健康 生 活 支 援 課 の 掌 掌 | 健康 生 活 支 援 課 の 掌 掌 | 健康 生 活 支 援 課 の 掌 掌 | |
| 令和3年度 | 1 | - | - | 24 | - | 2 | 158 | 185 | - | - | - | 1 | - | - | 2 | - | 3 | - | - | - | - | 1 | - | - | 63 | 64 | | |
| 令和4年度 | 1 | 4 | 2 | 45 | - | 2 | 307 | 361 | - | 3 | - | 1 | - | 2 | 17 | - | 23 | 5 | - | 1 | 1 | 15 | - | - | 148 | 165 | | |
| 令和5年度 | 3 | 9 | 4 | 66 | - | 6 | 423 | 511 | 1 | 5 | - | 6 | - | 4 | 39 | 6 | 61 | 6 | - | 1 | 1 | 37 | - | - | 218 | 257 | | |
| 飲食店営業 | - | - | 4 | 66 | - | - | 38 | 108 | - | - | - | 6 | - | - | 19 | 6 | 31 | 4 | - | - | 1 | 37 | - | - | 51 | 89 | | |
| 調理の機能を有する自動販売機 | - | - | - | - | - | - | - | - | - | - | - | - | - | - | - | - | - | - | - | - | - | - | - | - | - | - | | |
| 食肉販売業 | - | - | - | - | - | - | 11 | 11 | - | - | - | - | - | - | 1 | - | 1 | - | - | - | - | - | - | - | 8 | 8 | | |
| 魚介類販売業 | - | - | - | - | - | - | 12 | 12 | - | - | - | - | - | - | 3 | - | 3 | 1 | - | - | - | - | - | - | 12 | 12 | | |
| 魚介類鏡り売り営業 | 1 | - | - | - | - | - | - | 1 | - | - | - | - | - | - | - | - | - | - | - | - | - | - | - | - | - | - | | |
| 集乳業 | - | - | - | - | - | - | - | - | - | - | - | - | - | - | - | - | - | - | - | - | - | - | - | - | - | - | | |
| 乳処理業 | - | - | - | - | - | 1 | 1 | 2 | - | - | - | - | - | - | - | - | - | - | - | - | - | - | - | - | - | - | | |
| 特別牛乳搾取処理業 | - | - | - | - | - | - | - | - | - | - | - | - | - | - | - | - | - | - | - | - | - | - | - | - | - | - | | |
| 食肉処理業 | - | - | - | - | - | - | 15 | 15 | - | - | - | - | - | - | - | - | - | - | - | - | - | - | - | - | 1 | 1 | | |
| 食品の放射線照射業 | - | - | - | - | - | - | - | - | - | - | - | - | - | - | - | - | - | - | - | - | - | - | - | - | - | - | | |
| 菓子製造業 | - | 1 | - | - | - | - | 152 | 153 | - | 1 | - | - | - | - | 4 | - | 5 | - | - | 1 | - | - | - | - | 72 | 73 | | |
| アイスクリーム類製造業 | - | - | - | - | - | - | 5 | 5 | - | - | - | - | - | - | - | - | - | - | - | - | - | - | - | - | - | - | | |
| 乳製品製造業 | - | - | - | - | - | - | 2 | 2 | - | - | - | - | - | - | - | - | - | - | - | - | - | - | - | - | - | - | | |
| 清涼飲料水製造業 | - | 1 | - | - | - | - | - | 1 | - | - | - | - | - | - | - | - | - | - | - | - | - | - | - | - | - | - | | |
| 食肉製品製造業 | - | - | - | - | - | 1 | 1 | 2 | - | - | - | - | - | 2 | - | - | 2 | - | - | - | - | - | - | - | 1 | 1 | | |
| 水産製品製造業 | 1 | 1 | - | - | - | 1 | 21 | 24 | 1 | - | - | - | - | 1 | 4 | - | 6 | - | - | - | - | - | - | - | 3 | 3 | | |
| 水雪製造業 | - | - | - | - | - | - | - | - | - | - | - | - | - | - | - | - | - | - | - | - | - | - | - | - | - | - | | |
| 液卵製造業 | - | - | - | - | - | - | 1 | 1 | - | - | - | - | - | - | - | - | - | - | - | - | - | - | - | - | - | - | | |
| 食用油脂製造業 | - | - | - | - | - | - | 1 | 1 | - | - | - | - | - | - | - | - | - | - | - | - | - | - | - | - | 1 | 1 | | |
| みそ又はしょうゆ製造業 | - | - | - | - | - | - | 13 | 13 | - | - | - | - | - | - | - | - | - | 1 | - | - | - | - | - | - | 1 | 1 | | |
| 酒類製造業 | - | - | - | - | - | - | 7 | 7 | - | - | - | - | - | - | 1 | - | 1 | - | - | - | - | - | - | - | - | - | | |
| 豆腐製造業 | - | - | - | - | - | - | 5 | 5 | - | - | - | - | - | - | 2 | - | 2 | - | - | - | - | - | - | - | 3 | 3 | | |
| 納豆製造業 | - | - | - | - | - | - | - | - | - | - | - | - | - | - | - | - | - | - | - | - | - | - | - | - | - | - | | |
| 麺類製造業 | - | - | - | - | - | - | 4 | 4 | - | - | - | - | - | - | 1 | - | 1 | - | - | - | - | - | - | - | 4 | 4 | | |
| そうざい製造業 | 1 | - | - | - | - | - | 94 | 95 | - | - | - | - | - | - | 1 | - | 1 | - | - | - | - | - | - | - | 36 | 36 | | |
| 複合型そうざい製造業 | - | 2 | - | - | - | 2 | - | 4 | - | - | - | - | - | 1 | - | - | 1 | - | - | - | - | - | - | - | - | - | | |
| 冷凍食品製造業 | - | - | - | - | - | 1 | 1 | 2 | - | - | - | - | - | - | - | - | - | - | - | - | - | - | - | - | - | - | | |
| 複合型冷凍食品製造業 | - | - | - | - | - | - | - | - | - | - | - | - | - | - | - | - | - | - | - | - | - | - | - | - | - | - | | |
| 漬物製造業 | - | - | - | - | - | - | 22 | 22 | - | - | - | - | - | - | 1 | - | 1 | - | - | - | - | - | - | - | 8 | 8 | | |
| 密封包装食品製造業 | - | - | - | - | - | - | 4 | 4 | - | - | - | - | - | - | - | - | - | - | - | - | - | - | - | - | 2 | 2 | | |
| 食品の小分け業 | - | 2 | - | - | - | - | 9 | 11 | - | 2 | - | - | - | - | - | - | 2 | - | - | - | - | - | - | - | 2 | 2 | | |
| 添加物製造業 | - | 2 | - | - | - | - | 4 | 6 | - | 2 | - | - | - | - | 2 | - | 4 | - | - | - | - | - | - | - | 13 | 13 | | |

表1 - (1) - ウ 改正食品衛生法に基づく届出を要する食品営業施設の状況 (単位:件)

| 保健所 区分 業種 | | 君津保健所 | | | 市原保健所 | | | 合計 | | | | | | | | | | |
|-----------------|--|-------|----|----|-------|----|----|-------|----|---|-------|---|---|------------------|---|---|---|---|
| | | 施 監 違 | | | 施 監 違 | | | 施 監 違 | | | 指 導 | | | 口 頭 説 論 | | | | |
| | | 視 反 | | | 視 反 | | | 視 反 | | | 票 交 | | | | | | | |
| | | 設 件 件 | | | 設 件 件 | | | 設 件 件 | | | 付 件 件 | | | | | | | |
| 数 | 数 | 数 | 数 | 数 | 数 | 数 | 数 | 数 | 数 | 数 | 数 | 数 | 令 | 令 | 令 | 他 | | |
| 令和3年度 | | 267 | 12 | - | 168 | 11 | - | 435 | 23 | - | - | - | - | - | - | - | - | |
| 令和4年度 | | 338 | 29 | - | 217 | 13 | - | 555 | 42 | - | - | - | - | - | - | - | - | |
| 令和5年度 | | 402 | 51 | - | 224 | 26 | - | 626 | 77 | - | - | - | - | - | - | - | - | |
| 旧許可業種であった営業 | 魚介類販売業(包装済みの魚介類のみの販売) | - | - | - | - | - | - | - | - | - | - | - | - | - | - | - | - | |
| | 食肉販売業(包装済みの食肉のみの販売) | - | - | - | - | - | - | - | - | - | - | - | - | - | - | - | - | |
| | 乳類販売業 | - | - | - | - | - | - | - | - | - | - | - | - | - | - | - | - | |
| | 氷雪販売業 | - | - | - | - | - | - | - | - | - | - | - | - | - | - | - | - | |
| | コップ式自動販売機(自動洗浄・屋内設置) | - | - | - | - | - | - | - | - | - | - | - | - | - | - | - | - | - |
| | その他 | - | - | - | - | - | - | - | - | - | - | - | - | - | - | - | - | - |
| 販売業 | 弁当販売業 | - | - | - | - | - | - | - | - | - | - | - | - | - | - | - | - | |
| | 野菜果物販売業 | - | 1 | - | - | - | - | - | 1 | - | - | - | - | - | - | - | - | |
| | 米穀類販売業 | - | - | - | - | - | - | - | - | - | - | - | - | - | - | - | - | |
| | 通信販売・訪問販売による販売業 | - | - | - | - | - | - | - | - | - | - | - | - | - | - | - | - | |
| | コンビニエンスストア | - | - | - | - | - | - | - | - | - | - | - | - | - | - | - | - | |
| | 百貨店、総合スーパー | 97 | 8 | - | 54 | - | - | 151 | 8 | - | - | - | - | - | - | - | - | |
| | 自動販売機による販売業(コップ式自動販売機(自動洗浄・屋内設置)及び営業許可の対象となる自動販売機を除く。) | - | - | - | - | - | - | - | - | - | - | - | - | - | - | - | - | - |
| その他の食料・飲料販売業 | - | 4 | - | - | - | - | - | 4 | - | - | - | - | - | - | - | - | - | |
| 製造・加工業 | 添加物製造・加工業(法第13条第1項の規定により規格が定められた添加物の製造を除く。) | 2 | - | - | 3 | - | - | 5 | - | - | - | - | - | - | - | - | - | |
| | いわゆる健康食品の製造・加工業 | - | - | - | 1 | - | - | 1 | - | - | - | - | - | - | - | - | - | |
| | コーヒー製造・加工業(飲料の製造を除く。) | 21 | - | - | 6 | - | - | 27 | - | - | - | - | - | - | - | - | - | |
| | 農産保存食料品製造・加工業 | 68 | - | - | 26 | - | - | 94 | - | - | - | - | - | - | - | - | - | |
| | 調味料製造・加工業 | 11 | - | - | 6 | - | - | 17 | - | - | - | - | - | - | - | - | - | |
| | 糖類製造・加工業 | - | - | - | 2 | - | - | 2 | - | - | - | - | - | - | - | - | - | |
| | 製穀・製粉業 | 1 | - | - | 6 | - | - | 7 | - | - | - | - | - | - | - | - | - | |
| | 製茶業 | 1 | - | - | 5 | - | - | 6 | - | - | - | - | - | - | - | - | - | |
| | 海藻製造・加工業 | 7 | - | - | 2 | - | - | 9 | - | - | - | - | - | - | - | - | - | |
| | 卵選別包装業 | 3 | - | - | 5 | - | - | 8 | - | - | - | - | - | - | - | - | - | |
| その他の食料品製造・加工業 | 27 | - | - | 31 | - | - | 58 | - | - | - | - | - | - | - | - | - | | |
| 上記以外のもの | 行商 | - | - | - | - | - | - | - | - | - | - | - | - | - | - | - | - | |
| | 集団給食施設 | 139 | 38 | - | 72 | 26 | - | 211 | 64 | - | - | - | - | - | - | - | - | |
| | 器具、容器包装の製造・加工業(合成樹脂が使用された器具又は容器包装の製造、加工に限る。) | 2 | - | - | - | - | - | 2 | - | - | - | - | - | - | - | - | - | |
| | 露店、仮設店舗等における飲食の提供のうち、営業とみなされないもの | - | - | - | - | - | - | - | - | - | - | - | - | - | - | - | - | - |
| その他 | 23 | - | - | 5 | - | - | 28 | - | - | - | - | - | - | - | - | - | | |

(2) 収去試験結果の概要

表 1 - (2) 食品等の収去試験の状況

(単位：件)

| 保健所 | | 君津保健所 | | | 市原保健所 | | | 不適理由 | | | | | | | |
|----------------------------|---------------------|-------|-------|--------|-------|-------|--------|------|------|----|---------|--------|-----|---|---|
| | | 検査数 | | 違反検査体数 | 検査数 | | 違反検査体数 | | | | | | | | |
| | | 検査体数 | 検査項目数 | | 検査体数 | 検査項目数 | | 細菌数 | 大腸菌群 | 異物 | 添加物使用基準 | 法定外添加物 | その他 | | |
| 令和3年度 | | 11 | 47 | - | 3 | 15 | - | - | - | - | - | - | - | - | - |
| 令和4年度 | | 4 | 16 | - | - | - | - | - | - | - | - | - | - | - | - |
| 令和5年度 | | 76 | 477 | - | 24 | 158 | - | - | - | - | - | - | - | - | - |
| 魚介類 | | - | - | - | - | - | - | - | - | - | - | - | - | - | - |
| 冷凍食品 | 無加熱摂取冷凍食品 | - | - | - | - | - | - | - | - | - | - | - | - | - | - |
| | 凍結直前に加熱された加熱後摂取冷凍食品 | - | - | - | - | - | - | - | - | - | - | - | - | - | - |
| | 凍結直前未加熱の加熱後摂取冷凍食品 | - | - | - | - | - | - | - | - | - | - | - | - | - | - |
| | 生食用冷凍魚介類 | - | - | - | - | - | - | - | - | - | - | - | - | - | - |
| | 小計 | - | - | - | - | - | - | - | - | - | - | - | - | - | - |
| 魚介類加工品（かん詰・びん詰を除く） | | 7 | 35 | - | - | - | - | - | - | - | - | - | - | - | - |
| 肉卵類及びその加工品（かん詰・びん詰を除く） | | 5 | 30 | - | 4 | 24 | - | - | - | - | - | - | - | - | - |
| 乳製品 | | - | - | - | - | - | - | - | - | - | - | - | - | - | - |
| 乳類加工品（アイスクリーム類を除きマーガリンを含む） | | - | - | - | - | - | - | - | - | - | - | - | - | - | - |
| アイスクリーム類・氷菓 | | - | - | - | 1 | 2 | - | - | - | - | - | - | - | - | - |
| 穀類及びその加工品（かん詰・びん詰を除く） | | 3 | 15 | - | 3 | 15 | - | - | - | - | - | - | - | - | - |
| 野菜類・果物及びその加工品（かん詰・びん詰を除く） | | 11 | 67 | - | - | - | - | - | - | - | - | - | - | - | - |
| 菓子類 | | 14 | 65 | - | 1 | 7 | - | - | - | - | - | - | - | - | - |
| 清涼飲料水 | | 6 | 60 | - | - | - | - | - | - | - | - | - | - | - | - |
| 酒精飲料 | | - | - | - | - | - | - | - | - | - | - | - | - | - | - |
| 氷雪 | | - | - | - | - | - | - | - | - | - | - | - | - | - | - |
| 水 | | - | - | - | - | - | - | - | - | - | - | - | - | - | - |
| 缶詰・びん詰食品 | | - | - | - | - | - | - | - | - | - | - | - | - | - | - |
| その他の食品 | | 25 | 155 | - | 9 | 59 | - | - | - | - | - | - | - | - | - |
| 添加物 | 化学的合成品及びその製剤 | 4 | 44 | - | 6 | 51 | - | - | - | - | - | - | - | - | - |
| | その他の添加物 | - | - | - | - | - | - | - | - | - | - | - | - | - | - |
| 器具及び容器包装 | | - | - | - | - | - | - | - | - | - | - | - | - | - | - |
| おもちゃ | | - | - | - | - | - | - | - | - | - | - | - | - | - | - |
| その他 | | - | - | - | - | - | - | - | - | - | - | - | - | - | - |
| 乳 | | 1 | 6 | - | - | - | - | - | - | - | - | - | - | - | - |

(3) 違反食品等処理状況

表1－(3) 違反食品等処理状況 (単位：件)

| 保健所 区分 条項 | 君津保健所 | | 市原保健所 | | 合計 | | 処置 | | | | | 在庫なし | 備考 | |
|-----------------|----------|-----|-------|-----|-----|-----|----|------|------|------|-----|------|----|---|
| | 県内産 | 県外産 | 県内産 | 県外産 | 県内産 | 県外産 | 廃棄 | 再生転用 | 適正改善 | 返品回収 | その他 | | | |
| 令和3年度 | 2 | - | - | - | 2 | - | - | - | - | - | 1 | 1 | - | - |
| 令和4年度 | 7 | - | - | - | 7 | - | - | - | - | - | 7 | - | - | - |
| 令和5年度 | 9 | - | 1 | - | 10 | - | 1 | - | - | - | 9 | - | - | - |
| 第6条 | 1号 腐敗・変敗 | - | - | - | - | - | - | - | - | - | - | - | - | - |
| | 2号 有毒・有害 | - | - | - | - | - | - | - | - | - | - | - | - | - |
| | 3号 病原微生物 | - | - | - | - | - | - | - | - | - | - | - | - | - |
| | 4号 不潔・異物 | - | - | - | - | - | - | - | - | - | - | - | - | - |
| | 小計 | - | - | - | - | - | - | - | - | - | - | - | - | - |
| 第12条 販売等 | - | - | - | - | - | - | - | - | - | - | - | - | - | - |
| 第13条2項 基準・規格 | - | - | 1 | - | 1 | - | 1 | - | - | - | - | - | - | - |
| 第13条3項 農薬等 | - | - | - | - | - | - | - | - | - | - | - | - | - | - |
| 第19条2項 表示 | - | - | - | - | - | - | - | - | - | - | - | - | - | - |
| 食品表示法第5条 | 9 | - | - | - | 9 | - | - | - | - | - | 9 | - | - | - |

(4) 衛生教育実施状況

表1－(4) 衛生教育実施状況 (単位：件)

| 対象者 | 君津保健所 | | 市原保健所 | | 計 | |
|--------|-------|------|-------|------|----|------|
| | 回数 | 受講者数 | 回数 | 受講者数 | 回数 | 受講者数 |
| 消費者 | - | - | - | - | - | - |
| 食品等事業者 | 3 | 196 | 1 | 130 | 4 | 326 |

IX 監査指導課の業務概要

平成16年4月組織改正により、県内5か所（習志野、松戸、印旛、山武及び君津）の健康福祉センターに監査指導課が設置され、社会福祉法人及び社会福祉施設等（以下「社会福祉法人等」という。）の指導監査等業務を実施している。

1 指導監査等業務の概要

- (1) 社会福祉事業を営む社会福祉法人の運営管理及び会計管理についての指導監査
- (2) 社会福祉施設等（特別養護老人ホーム等の老人福祉施設、保育所等の児童福祉施設、幼保連携型認定こども園、障害者支援施設及び婦人保護施設等）の運営管理、入居者等の処遇及び会計管理についての指導監査
- (3) 認可外保育施設の立入調査及び有料老人ホーム（有料老人ホームに該当するサービス付き高齢者向け住宅を含む。）の立入検査
- (4) 介護保険施設等の運営指導及び、指定障害福祉サービス事業所、指定障害児通所支援事業所等の実地指導

2 監査指導課の所管区域

- (1) 安房健康福祉センター管内
館山市、鴨川市、南房総市、安房郡鋸南町
- (2) 市原健康福祉センター管内
市原市
- (3) 君津健康福祉センター管内
木更津市、君津市、富津市、袖ヶ浦市

3 指導監査等の実施状況等

(1) 指導監査等の実施状況

社会福祉法人等の指導監査は、社会福祉法等の関係法令及び県の「社会福祉法人及び社会福祉施設指導監査要綱」等に基づき、社会福祉法人等の適正かつ円滑な運営の確保を図るため、計画的に実施している。

令和5年度の監査等の実施数は796、前年度比62.4%の増であり、これは主に、新型コロナウイルス感染症の5類感染症移行に伴い、監査等を再開したことによるものである。

(2) 主な指摘事項

令和5年度の主な指摘事項は以下のとおりである。

老人福祉施設

- ・身体的拘束に係る取組みが不十分 他

保育所・幼保連携型認定こども園・認可外保育施設

- ・安全計画に係る取組みが不十分 他

表1 社会福祉法人等の指導監査実施状況

| 種 別 | 区 分 | | 令和5年度 | | | | | |
|---------|------------------|---------------------------|-------------|----------|----------------|----------|----------------|----------------|
| | | | 法人・施設数 A | 計画数 B | 計画率 (%) B/A | 実施数 D | うち、実地 監査・指導 | 実施率 (%) D/B |
| 社会福祉法人等 | 社会福祉法人 (1+2+3) | | 24 | 11 | 45.8 | 11 | 11 | 100.0 |
| | 1 社会福祉協議会 | | 1 | - | - | - | - | - |
| | 2 施設を経営するもの | | 23 | 11 | 47.8 | 11 | 11 | 100.0 |
| | 内 訳 | 第一種経営 | 15 | 8 | 53.3 | 8 | 8 | 100.0 |
| | | 第二種経営 | 8 | 3 | 37.5 | 3 | 3 | 100.0 |
| | 3 施設を経営しないもの | | - | - | - | - | - | - |
| | 市町村児童福祉行政 (保育関係) | | 9 | 9 | 100.0 | 9 | 5 | 100.0 |
| 計 | | 33 | 20 | 60.6 | 20 | 16 | 100.0 | |
| 社会福祉施設等 | 内 訳 | 1 救護施設 | - | - | - | - | - | - |
| | | 2 老人福祉施設 | 108 | 72 | 66.7 | 67 | 67 | 93.1 |
| | | 3 児童福祉施設 | 15 | 15 | 100.0 | 15 | 15 | 100.0 |
| | | 障害児入所施設 | 4 | 4 | 100.0 | 4 | 4 | 100.0 |
| | | 児童自立支援施設 | - | - | - | - | - | - |
| | | 乳児院 | 2 | 2 | 100.0 | 2 | 2 | 100.0 |
| | | 児童養護施設 | 7 | 7 | 100.0 | 7 | 7 | 100.0 |
| | | 母子生活支援施設 | 1 | 1 | 100.0 | 1 | 1 | 100.0 |
| | | 児童心理治療施設(情緒障害児 短期治療施設) | 1 | 1 | 100.0 | 1 | 1 | 100.0 |
| | | 4 婦人保護施設 | 2 | 2 | 100.0 | 2 | 2 | 100.0 |
| | 5 障害者支援施設 | 25 | 25 | 100.0 | 24 | 24 | 96.0 | |
| | 1 保育所 | | 89 | 89 | 100.0 | 89 | 40 | 100.0 |
| | 2 幼保連携型認定こども園 | | 28 | 28 | 100.0 | 28 | 14 | 100.0 |
| | 3 認可外保育施設 | | 71 | 71 | 100.0 | 67 | 52 | 94.4 |
| | 4 有料老人ホーム | | 106 | 28 | 26.4 | 15 | 15 | 53.6 |
| | | うちケア・介護高齢者向け住宅 | 57 | 8 | 14.0 | 2 | 2 | 25.0 |
| | 5 介護保険施設等 | | 1,167 | 200 | 17.1 | 253 | 253 | 126.5 |
| | 6 指定障害福祉サービス事業所 | | 704 | 150 | 21.3 | 166 | 166 | 110.7 |
| | 7 指定障害児通所支援事業所 | | 166 | 35 | 21.1 | 49 | 49 | 140.0 |
| | 8 指定児童発達支援センター | | 3 | 3 | 100.0 | 3 | 3 | 100.0 |
| | 9 指定一般相談支援事業所 | | 37 | 10 | 27.0 | 4 | 4 | 40.0 |
| 計 | | 2,521 | 728 | 28.9 | 782 | 704 | 107.4 | |
| 合 計 | | 2,554 | 748 | 29.3 | 802 | 720 | 107.2 | |

※第一種経営とは、主として第一種社会福祉事業を経営するもの。
 ※第二種経営とは、主として第二種社会福祉事業を経営するもの。
 ※実施数と「うち、実地監査・指導」との差は、「書面監査・指導」である。

X 資料編

1 君津保健所管内 保健・介護サービス施設

1 市町村保健センター

(令和6年4月1日現在)

| 施設の名称 | 郵便番号 | 所在地 | 電話番号 |
|---------------------|----------|----------------|--------------|
| 木更津市保健相談センター | 292-0055 | 木更津市朝日 3-10-19 | 0438-23-1300 |
| 健康増進センター (いきいき館) | 292-0838 | 木更津市潮浜 3-1 | 0438-36-2511 |
| 木更津市老人福祉センター | 292-0025 | 木更津市十日市場 8 2 6 | 0438-98-6651 |
| 君津市保健福祉センター | 299-1152 | 君津市久保 3-1-1 | 0439-57-2230 |
| 富津市保健センター | 293-8506 | 富津市下飯野 2 4 4 3 | 0439-80-1268 |
| 袖ヶ浦市保健センター | 299-0292 | 袖ヶ浦市坂戸市場 1-1 | 0438-62-3172 |

(2) 介護サービス施設

| 施設の種類 | 施設の名称 | 郵便番号 | 所在地 | 電話番号 |
|----------|----------------|----------|---------------|--------------|
| 介護老人保健施設 | ケアセンターきさらづ | 292-0054 | 木更津市長須賀 1239 | 0438-22-5544 |
| | メディケアーさざなみ | 292-0008 | 木更津市中島 2366-1 | 0438-40-1605 |
| | かもめメディカルケアセンター | 292-0036 | 木更津市菅生 689 | 0438-97-3311 |
| | 望星さつき苑 | 292-0805 | 木更津市大和 1-4-18 | 0438-97-5271 |
| | きゃらの樹ケアセンター | 292-0503 | 君津市広岡 375-3 | 0439-50-7333 |
| | メディケアー君津 | 299-1134 | 君津市八幡 62-1 | 0439-50-3111 |
| | ケアセンターさきくさ | 293-0012 | 富津市青木 1641 | 0439-87-0126 |
| | わかくさ | 293-0041 | 富津市上 335-1 | 0439-80-5678 |
| | メディケアーやまゆり | 299-0263 | 袖ヶ浦市奈良輪 730 | 0438-62-1605 |
| | カトレアンホーム | 299-0243 | 袖ヶ浦市蔵波 2713-1 | 0438-63-1021 |

| | | | | |
|---------------------------|---------------|---------------|-----------------|--------------|
| 指定介護老人福祉施設 (特別養護老人ホーム) | 波岡の家 | 292-0826 | 木更津市畑沢南 3-16-76 | 0438-36-4193 |
| | 中郷記念館 | 292-0026 | 木更津市井尻 951 | 0438-97-2721 |
| | 木更津南清苑 | 292-0035 | 木更津市中尾 623-1 | 0438-30-9611 |
| | 木更津南清苑 式号館 | | | |
| | さつき園 | 292-0054 | 木更津市長須賀 1219 | 0438-23-2555 |
| | 矢那梅の香園 | 292-0812 | 木更津市矢那 3731-2 | 0438-52-3222 |
| | かもめの森 | 292-0034 | 木更津市伊豆島 671 | 0438-97-1811 |
| | しおかぜ南 | 292-0061 | 木更津市岩根 2-2-2 | 0438-53-8705 |
| | 上総園 | 292-0503 | 君津市広岡 375 | 0439-50-7211 |
| | 山の手フラワー ヒル | 299-1123 | 君津市大山野 875 | 0439-55-8601 |
| | ウイステリア八 重原 | 299-1171 | 君津市八重原 172-275 | 0439-50-0085 |
| | 夢の郷 | 299-1135 | 君津市杉谷 3-1 | 0439-50-3301 |
| | 望みの門紫苑荘 | 293-0021 | 富津市富津 617-14 | 0439-87-5077 |
| | つつじ苑 | 293-0005 | 富津市上飯野 1426-3 | 0439-87-6101 |
| | 金谷の里 | 299-1861 | 富津市金谷 1912-2 | 0439-69-8400 |
| | やまぶき苑 | 299-1742 | 富津市豊岡 1768 | 0439-80-8220 |
| | 望みの門富士見 の里 | 299-1607 | 富津市湊 701 | 0439-70-6500 |
| | 玄々堂亀田の郷 | 293-0057 | 富津市亀田 445-1 | 0439-27-0850 |
| | サニーヒル | 299-0242 | 袖ヶ浦市久保田 857-9 | 0438-63-0032 |
| | 袖ヶ浦菜の花苑 | 299-0257 | 袖ヶ浦市神納 4181-20 | 0438-62-6151 |
| 袖ヶ浦瑞穂特別 養護老人ホーム | 299-0211 | 袖ヶ浦市野里 1452-4 | 0438-60-5566 | |
| 蔵波 | 299-0243 | 袖ヶ浦市蔵波 3037-1 | 0438-38-5551 | |

| | | | | |
|------------|-----------------------------------|----------|-----------------------------------|--------------|
| 訪問看護ステーション | 医療法人社団史祥会房総メディカル第2クリニック訪問看護ステーション | 292-0065 | 木更津市吾妻 243-1 | 0438-38-6777 |
| | 松清医院訪問看護ステーション | 292-0042 | 木更津市清見台南 1-7-18 | 0438-38-5108 |
| | かもめ訪問看護ステーション | 292-0036 | 木更津市菅生 689 | 0438-97-3371 |
| | 訪問看護ステーションパープル | 292-0826 | 木更津市畑南 2-30-15 | 0438-38-3155 |
| | まり訪問看護ステーション | 292-0827 | 木更津市港南台 4-21-12 | 0438-38-6620 |
| | 訪問看護ステーションきづな | 292-0063 | 木更津市江川 523-2 | 0438-53-8747 |
| | すまいるリハ訪問看護ステーション | 292-0802 | 木更津市真舟 5-2-3 | 0438-38-6514 |
| | セントケア訪問看護ステーション木更津 | 292-0803 | 木更津市幸町 2-1-6 | 0438-30-1033 |
| | 訪問看護ステーションFruli | 292-0044 | 木更津市太田 3-9-15 | 0438-38-5412 |
| | 訪問看護ステーションあやめ木更津 | 292-0801 | 木更津市請西 829 サンビレッジ木更津 B105号室 | 0438-38-4870 |
| | 訪問看護ステーションリアン | 292-0061 | 木更津市岩根 3-6-29 不動マンション 103 | 0438-40-4872 |
| | サンライズ訪問看護リハビリステーション | 292-0041 | 木更津市清見台東 2-3-1 | 0438-38-6248 |
| | 君津訪問看護ステーション | 299-1144 | 君津市東坂田 4-8-19 | 0439-55-3006 |
| | セントケア訪問看護ステーションきみつ | 299-1146 | 君津市大和田 4-2-14 | 0439-50-3030 |
| | アビタシオン君津訪問看護ステーション | 299-1171 | 君津市八重原 1338-1 | 0439-54-1165 |
| | 訪問看護ステーション「わたしたちの生きる証」 | 299-1611 | 富津市長崎 274 | 0439-32-1757 |

| | | | | |
|------------|-----------------------|----------|-------------------------------------|--------------|
| 訪問看護ステーション | 訪問看護ステーションわくわく | 293-0012 | 富津市青木 1312-5 | 0439-29-5977 |
| | 訪問看護ステーション花くじら | 293-0001 | 富津市大堀 1500 | 0439-32-1727 |
| | 玄々堂亀田の郷 訪問看護ステーション | 293-0057 | 富津市亀田 445-1 | 0439-27-0850 |
| | 訪問看護ステーション・さくら | 293-0006 | 富津市下飯野 1350-1 | 0439-80-1110 |
| | ルピナス訪問看護ステーション | 293-0001 | 富津市大堀 911-11 | 0439-73-6228 |
| | さつき台訪問看護ステーション | 299-0246 | 袖ヶ浦市長浦駅前 4-2-1 | 0438-64-1056 |
| | セントケア訪問看護ステーション袖ヶ浦 | 299-0245 | 袖ヶ浦市蔵波台 3-10-2 | 0438-60-7005 |
| | 訪問看護ステーションあやめ袖ヶ浦 | 299-0263 | 袖ヶ浦市奈良輪 2-10 アルスコンドウ七番館 203号室 | 0438-38-4440 |

2 学会・研究会における発表

| 発表演題名 | 発表者 | | 発表 | | |
|-------|-----|----|-----|-----|--------|
| | 職 | 氏名 | 年月日 | 場 所 | 学会等の名称 |
| | | | | | |
| | | | | | |
| | | | | | |

3 表彰関係一覧表

| 表彰区分 | 氏名・名称 | 業種等 | 表彰年月日 | 大会名等 |
|---------------------------|--------|------------|------------|--|
| 厚生労働大臣表彰 (食生活改善事業功労者) | 吉田 典子 | 食生活改善推進員 | R5. 9. 6 | 令和5年度全国食生活改善大会 |
| 君津保健所長表彰 (健康増進実践活動功労者) | 潤米 壽美子 | 食生活改善推進員 | R5. 5. 30 | 表彰状授与式 (所長室) |
| 〃 | 棚倉 和恵 | 食生活改善サポーター | R5. 5. 30 | 表彰状授与式 (所長室) |
| 〃 (優良栄養士) | 廣重 美穂 | 栄養士 | R5. 5. 30 | 令和5年度 君津保健所管内栄養士協議会 定期総会 |
| 〃 (優良調理師) | 齋藤 信一 | 調理師 | R5. 5. 30 | 表彰状授与式 (所長室) |
| 〃 (優良調理師) | 白石 幸樹 | 調理師 | R5. 5. 30 | 表彰状授与式 (所長室) |
| 千葉県知事表彰 (口腔保健事業功労者) | 成川 芳明 | 歯科医師 | R5. 11. 12 | 令和5年度千葉県口腔保健大会 |
| 千葉県知事表彰 (食品衛生功労者) | 鈴木 雅己 | 飲食店営業 | R5. 11. 10 | 食品衛生法施行75周年記念 千葉県食品衛生大会 |
| 千葉県知事表彰 (看護功労者) | 堀切 悦子 | 看護師 | R5. 12. 20 | 令和5年度千葉県看護功労者知事表彰式 |
| 健康福祉部長 感謝状 | 神谷 守 | 身体障害者相談員 | R5. 12. 15 | 令和5年度社会福祉事業功労者等に対する 健康福祉部長感謝状贈呈式 (千葉県社会福祉センター) |
| 健康福祉部長 感謝状 | 平野 恵美子 | 社会福祉施設職員 | R5. 12. 15 | 令和5年度社会福祉事業功労者等に対する 健康福祉部長感謝状贈呈式 (千葉県社会福祉センター) |
| 健康福祉部長 感謝状 | 石井 とし子 | 社会福祉施設職員 | R5. 12. 15 | 令和5年度社会福祉事業功労者等に対する 健康福祉部長感謝状贈呈式 (千葉県社会福祉センター) |
| 健康福祉部長 感謝状 | 西山 信男 | 社会福祉施設職員 | R5. 12. 15 | 令和5年度社会福祉事業功労者等に対する 健康福祉部長感謝状贈呈式 (千葉県社会福祉センター) |

| | | | | |
|--------------------|--------------------|------------------------|------------|--|
| 健康福祉部長 感謝状 | 土田 将之 | 社会福祉事業 団体役職員 | R5. 12. 15 | 令和5年度社会福祉事業功労者等に対する健康福祉部長感謝状贈呈式 (千葉県社会福祉センター) |
| 千葉県社会奉仕賞 | 菅原 眞弓 | | R5. 12. 22 | 令和5年度千葉県社会奉仕賞表彰式 (千葉県社会福祉センター) |
| 千葉県社会奉仕賞 | 音訳の会 「しおさい」 | | R5. 12. 22 | 令和5年度千葉県社会奉仕賞表彰式 (千葉県社会福祉センター) |
| 千葉県社会奉仕賞 | 椎の木グループ | | R5. 12. 22 | 令和5年度千葉県社会奉仕賞表彰式 (千葉県社会福祉センター) |
| 千葉県社会奉仕賞 | 袖ヶ浦高校ボラ ンティア同好会 | | R5. 12. 22 | 令和5年度千葉県社会奉仕賞表彰式 (千葉県社会福祉センター) |
| 千葉県社会奉仕賞 | 君津点訳の会 | | R5. 12. 22 | 令和5年度千葉県社会奉仕賞表彰式 (千葉県社会福祉センター) |
| 母子寡婦福祉連合理 事長感謝状 | 磯貝 輝代 | 元富津市母 子・父子自立 支援員 | R5. 9. 10 | 令和5年度千葉県母子寡婦福祉大会 (千葉県教育会館) |

《千葉県君津保健所（健康福祉センター）案内》

所在地 〒292-0832 千葉県木更津市新田3-4-34

電話 0438-22-3743(代)

FAX 0438-25-4587

ホームページアドレス <https://www.pref.chiba.lg.jp/kf-kimitsu/>

Eメールアドレス kimi_3743@mz.pref.chiba.lg.jp

交通 JR内房線木更津駅下車 徒歩約18分

《案内図》

