

事業概要

事業概要

1. 保険者、世帯数及び被保険者数の状況

(1) 保険者数

保険者数は、令和元年度末現在 57 保険者である。その内訳は 54 市町村・3 国保組合である。

(2) 世帯数

世帯数の年度別の状況は、表 1 及びグラフ 1 のとおりである。令和元年度末現在の国保加入世帯数は、891,317 世帯であり、前年度と比較すると、20,607 世帯、およそ 2.3%減少している。

(3) 被保険者数

被保険者数の年度別の状況は、表 1・表 2 及びグラフ 1 のとおりである。令和元年度末現在の被保険者数は 1,361,255 人であり、前年度と比較して 53,379 人、3.8%減少した。1 世帯当たり被保険者数は 1.53 人であり、前年度と比較して 0.02 人の減少となった。また、令和元年度末現在の県人口に占める被保険者数の割合（加入率）は、21.53%であり、前年度と比較して 0.89%減少した。

被保険者全体を、一般・退職の区分別に見ると表 2 及びグラフ 1 のとおりである。

- ・一般 → 1,361,129 人
（前年度比較 △51,342 人、3.63%減少）
- ・退職 → 126 人
（前年度比較 △2,037 人、94.17%減少）

また、平成 12 年度から施行された介護保険第 2 号被保険者数は 426,183 人で、前年度と比較して 17,789 人、4.01%の減少となっている。

表 1 世帯数及び被保険者数の推移(年度末現在)

| 年度 | 総世帯数 | 国民健康保険加入世帯 | | | 総人口 | 国民健康保険加入者 | | |
|------|-----------|------------|-------|-------|-----------|-----------|-------|-------|
| | | 世帯数 | 対前年度比 | 加入率 | | 被保険者数 | 対前年度比 | 加入率 |
| | 世帯 | 世帯 | % | % | 人 | 人 | % | % |
| 27年度 | 2,786,904 | 1,014,781 | 98.1 | 36.41 | 6,269,146 | 1,676,214 | 96.1 | 26.74 |
| 28年度 | 2,825,057 | 974,364 | 96.0 | 34.49 | 6,285,160 | 1,569,976 | 93.7 | 24.98 |
| 29年度 | 2,862,984 | 940,157 | 96.5 | 32.84 | 6,297,271 | 1,483,983 | 94.5 | 23.57 |
| 30年度 | 2,902,073 | 911,924 | 97.0 | 31.42 | 6,308,561 | 1,414,634 | 95.3 | 22.42 |
| 元年度 | 2,942,390 | 891,317 | 97.7 | 30.29 | 6,321,366 | 1,361,255 | 96.2 | 21.53 |

平成 27 年度以降総世帯数・総人口 出典：翌年度千葉県年齢別・町丁字別人口調査（翌年度 4 月 1 日現在）

表2 被保険者の内訳の推移(年度末現在)

| 年度 | 国民健康保険加入者内訳 | | | | | | 1世帯当たり 被保数 |
|------|-------------|-----------|-----------|-----------|--------|-----------|---------------|
| | 総数 | | 一般 | | 退職 | | |
| | 人 | 介護2号 人 | 人 | 介護2号 人 | 人 | 介護2号 人 | |
| 27年度 | 1,676,214 | 551,639 | 1,635,827 | — | 40,387 | — | 1.65 |
| 28年度 | 1,569,976 | 503,631 | 1,547,964 | — | 22,012 | — | 1.61 |
| 29年度 | 1,483,983 | 468,109 | 1,474,230 | — | 9,753 | — | 1.58 |
| 30年度 | 1,414,634 | 443,972 | 1,412,471 | — | 2,163 | — | 1.55 |
| 元年度 | 1,361,255 | 426,183 | 1,361,129 | — | 126 | — | 1.53 |

グラフ1 世帯数及び被保険者数の推移(年度末現在)

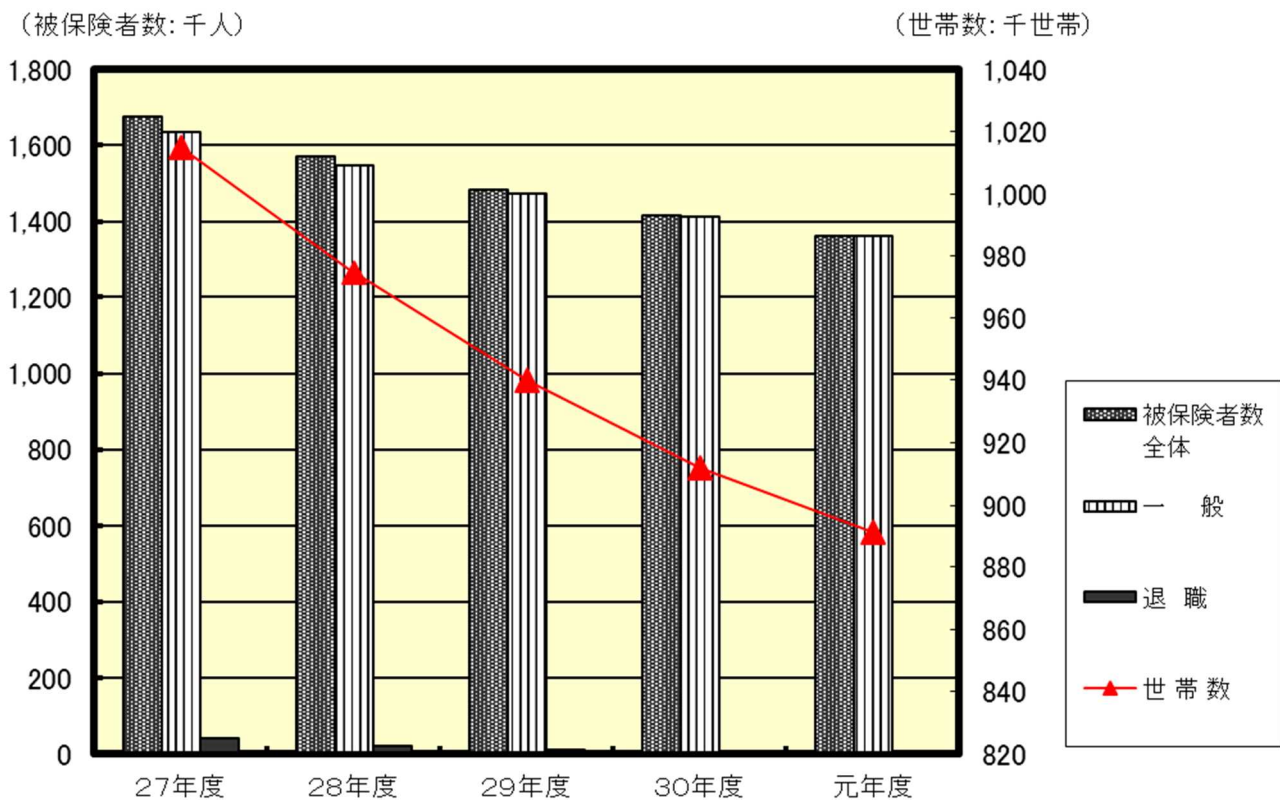

(4) 被保険者異動状況

令和元年度における被保険者の異動状況は、増加総数が284,430人、減少総数が337,756人で、差引53,326人減少した。(表3)

異動の要因として、資格取得では「社保離脱」が最も多く、次いで「転入」「出生」の順となっている。資格喪失では、「社保加入」によるものが最も多く、次いで「転出」「後期加入」の順となっている。(グラフ2)

なお、住所異動・社保関係については資格取得超過となっているが、生保関係・出生死亡・後期関係については資格喪失超過となっている。(表4)

表3 年度別被保険者異動状況

(単位:人)

| 区分 | 27月年度 | 28年度 | 29年度 | 30年度 | 元年度 |
|----|---------|----------|---------|---------|---------|
| 増加 | 290,085 | 282,277 | 278,561 | 285,354 | 284,430 |
| 減少 | 357,670 | 388,463 | 364,562 | 354,623 | 337,756 |
| 差引 | -67,585 | -106,186 | -86,001 | -69,269 | -53,326 |

グラフ2 被保険者数増減内訳



表4 令和元年度被保険者増減の内訳

(単位:人)

| | | | | | | | |
|------|--------|---------|-------|-------|--------|--------|---------|
| 資格取得 | 転入 | 社保離脱 | 生保廃止 | 出生 | 後期離脱 | その他 | 計 |
| | 82,993 | 179,792 | 3,194 | 4,170 | 123 | 14,158 | 284,430 |
| 資格喪失 | 転出 | 社保加入 | 生保開始 | 死亡 | 後期加入 | その他 | 計 |
| | 67,471 | 170,038 | 6,182 | 9,379 | 61,169 | 23,517 | 337,756 |

2. 保険給付の状況

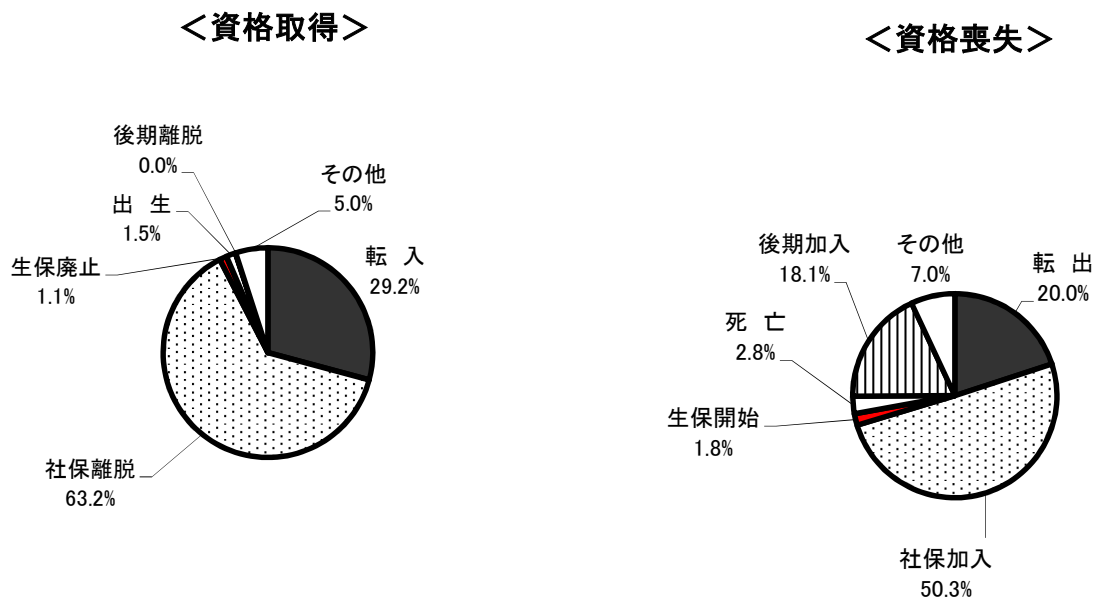
(1) 医療費（療養諸費）

① 医療費総額

令和元年度の国民健康保険被保険者にかかる医療費の総額（54市町村・3国保組合）は4,806億0,043万円であり、総額の内訳は、一般分が4,801億3,241万円、退職分が4億6,802万円である。総額は、前年度と比較して98億3,915万円減少した。

（表5及びグラフ3）

表5 年度別医療費の状況

| 年 度 | 総 医 療 費（千 円） | | | 対前年度 伸び率(%) |
|------|--------------|------------|-------------|----------------|
| | 一 般 | 退 職 | 合 計 | |
| 27年度 | 527,114,834 | 19,367,074 | 546,481,907 | 1.75 |
| 28年度 | 515,494,691 | 12,350,338 | 527,845,028 | -3.41 |
| 29年度 | 501,783,433 | 6,413,595 | 508,197,029 | -3.72 |
| 30年度 | 487,977,989 | 2,461,593 | 490,439,582 | -3.49 |
| 元年度 | 480,132,409 | 468,020 | 480,600,429 | -2.01 |

グラフ3 年度別医療費の動向

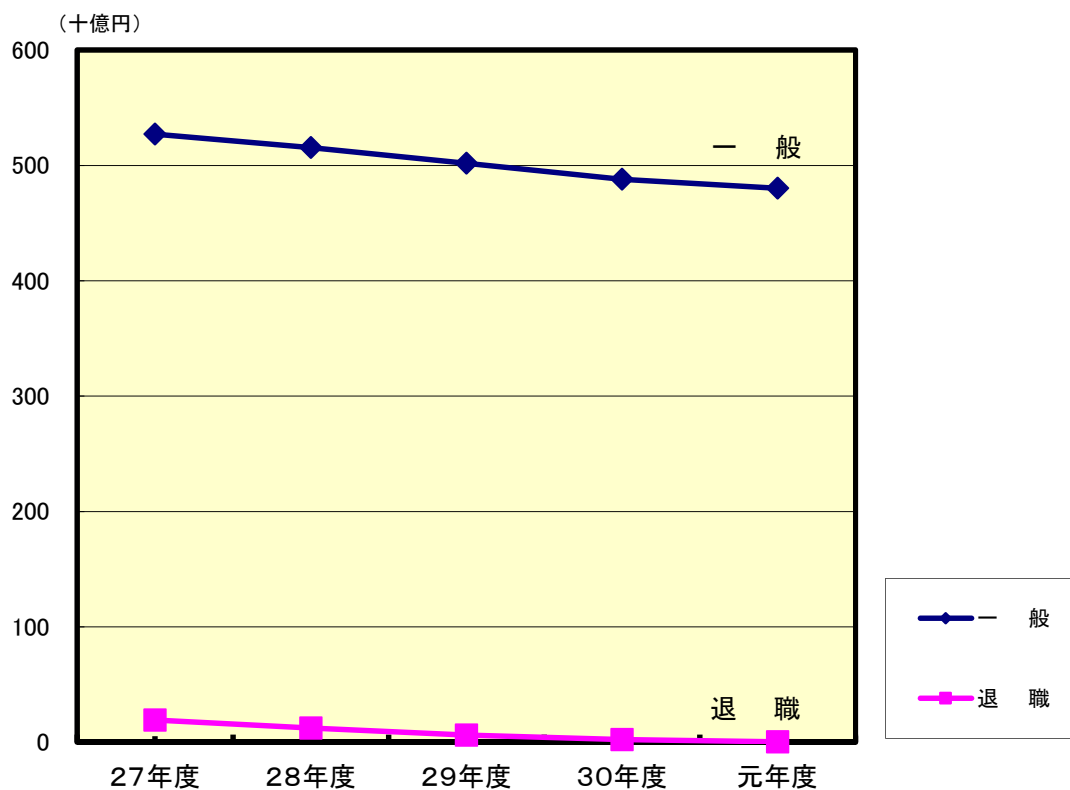

② 被保険者1人当たり医療費

令和元年度の被保険者1人当たり医療費は344,493円であり、前年度と比較して8,691円(2.59%)増加した。(表6)

また、本県の1人当たり医療費は全国平均に比して低く、市町村国保のみで見た場合、都道府県別では、東京都、茨城県、沖縄県、愛知県、埼玉県に次いで下から6番目の低さである。

被保険者1人当たり医療費を一般・退職の区別に見ると、一般344,420円に対し、退職は439,868円となっている。

表6 年度別一人当たり医療費の状況

| 年度 | 一人当たり医療費(円) | | | | | |
|------|-------------|---------|---------|----------------|---------|----------------|
| | 千葉県 | | | | 全国 | |
| | 一般 | 退職 | 合計 | 対前年度 伸び率(%) | 合計 | 対前年度 伸び率(%) |
| 27年度 | 315,160 | 387,256 | 317,253 | 5.20 | 337,296 | 4.79 |
| 28年度 | 320,909 | 388,498 | 322,220 | 1.57 | 339,651 | 0.70 |
| 29年度 | 330,511 | 399,104 | 331,229 | 2.80 | 347,893 | 2.43 |
| 30年度 | 335,499 | 408,902 | 335,802 | 1.38 | 352,917 | 1.44 |
| 元年度 | 344,420 | 439,868 | 344,493 | 2.59 | 362,755 | 2.79 |

(2) 診療費諸率

令和元年度診療費諸率は、表7のとおりである。

表7 令和元年度診療費諸率

| | 受診率 | | | | 1件当たり日数(日) | | | |
|----|--------------------|------------------------|----------------------|-------------------------|------------------|----------------|----------------|----------------|
| | 入院 | 入院外 | 歯科 | 計 | 入院 | 入院外 | 歯科 | 計 |
| 一般 | 20.454 (20.658) | 798.620 (802.420) | 206.626 (207.919) | 1025.700 (1,030.998) | 15.12 (15.17) | 1.51 (1.51) | 1.73 (1.73) | 1.82 (1.83) |
| 退職 | 22.932 (22.932) | 1015.695 (1015.695) | 261.372 (261.372) | 1300.000 (1300.000) | 18.40 (18.40) | 1.56 (1.56) | 1.78 (1.78) | 1.90 (1.90) |
| 全体 | 20.456 (20.660) | 798.785 (802.586) | 206.668 (207.961) | 1025.909 (1,031.206) | 15.13 (15.17) | 1.51 (1.51) | 1.73 (1.73) | 1.82 (1.83) |

| | 1日当たり費用額(円) | | | | 1人当たり費用額(円) | | | |
|----|--------------------|--------------------|------------------|--------------------|----------------------|----------------------|--------------------|----------------------|
| | 入院 | 入院外 | 歯科 | 計 | 入院 | 入院外 | 歯科 | 計 |
| 一般 | 38,661 (38,572) | 10,341 (10,351) | 6,973 (6,973) | 14,382 (14,399) | 119,592 (120,885) | 124,560 (125,429) | 24,890 (25,073) | 269,042 (271,388) |
| 退職 | 34,498 (34,498) | 10,253 (10,253) | 6,658 (6,658) | 13,714 (13,714) | 145,579 (145,579) | 162,658 (162,658) | 30,950 (30,950) | 339,188 (339,188) |
| 全体 | 38,657 (38,568) | 10,341 (10,351) | 6,973 (6,973) | 14,381 (14,399) | 119,612 (120,905) | 124,589 (125,458) | 24,894 (25,078) | 269,096 (271,440) |

※括弧内は市町村計

① 受診率

令和元年度受診率（一般＋退職）は1,025.91、前年度の1,020.41と比較して5.50ポイント（5.50％）増加した。（表8及びグラフ4）

入院、入院外、歯科別では、入院は20.46であり、前年度の20.26と比較して0.20％の増加、入院外は798.79であり、前年度の798.68と比較して、0.11％の増加、歯科は206.67であり、前年度の201.47と比較して5.20％の増加となっている。（表8）

表8 受診率(一般＋退職)

| 年 度 | 全 体 | | 入 院 | | 入 院 外 | | 歯 科 | |
|------|----------|----------|-------|-------|--------|--------|--------|--------|
| | 千葉県 | 全 国 | 千葉県 | 全 国 | 千葉県 | 全 国 | 千葉県 | 全 国 |
| 27年度 | 994.34 | 1,029.29 | 19.24 | 22.16 | 780.82 | 821.93 | 194.29 | 185.21 |
| 28年度 | 1,003.98 | 1,037.50 | 19.66 | 22.44 | 788.52 | 828.02 | 195.79 | 187.04 |
| 29年度 | 1,010.39 | 1,046.95 | 19.39 | 22.81 | 791.70 | 833.19 | 199.31 | 190.96 |
| 30年度 | 1,020.41 | 1,057.84 | 20.26 | 22.98 | 798.68 | 840.81 | 201.47 | 194.05 |
| 元年度 | 1,025.91 | 1,068.95 | 20.46 | 23.13 | 798.79 | 845.04 | 206.67 | 200.78 |

グラフ4 受診率の年度別の推移

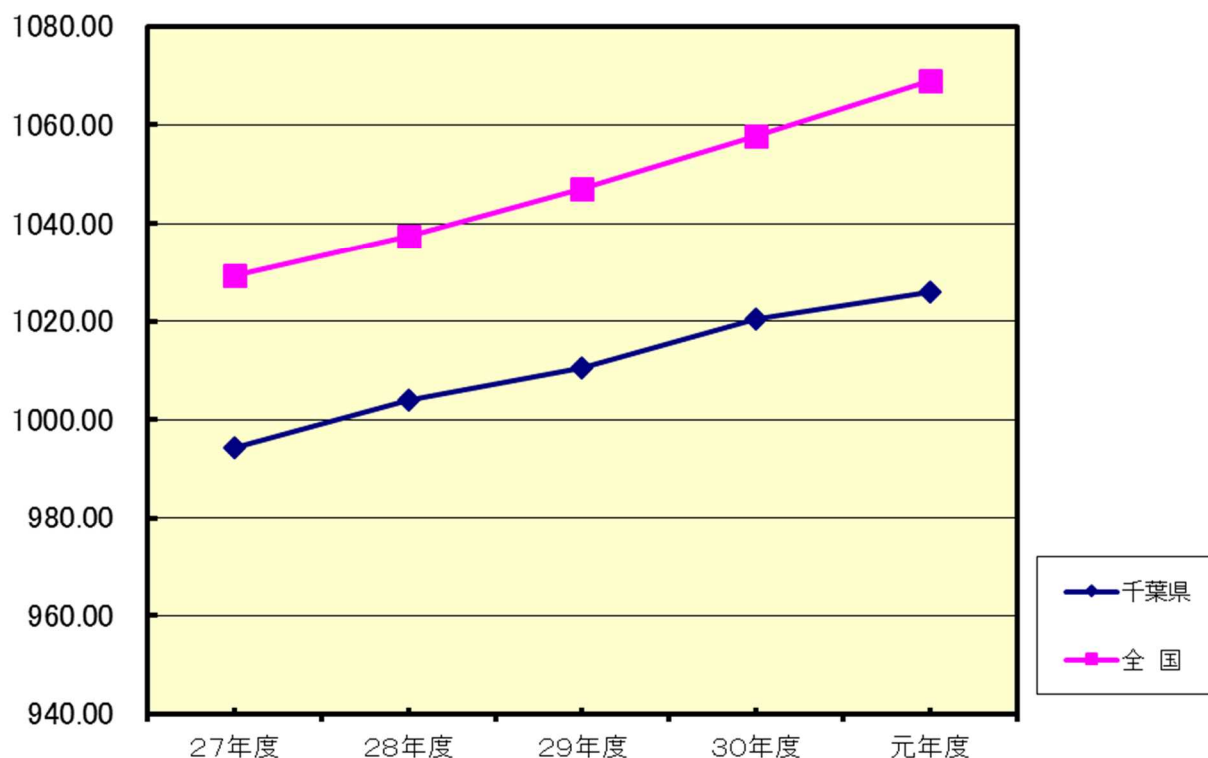

② 1件当たり日数

令和元年度1件当たり日数（一般+退職）は、1.82日で前年度より0.02日減少した。
 （表9及びグラフ5）

入院、入院外、歯科別では、入院15.13日で0.16日の増加、入院外1.51日で0.01日の減少、歯科1.73日で0.05日の減少となっている。（表9）

表9 1件当たり日数(一般+退職)

| 年度 | 全 体 | | 入 院 | | 入 院 外 | | 歯 科 | |
|------|------|------|-------|-------|-------|------|------|------|
| | 千葉県 | 全 国 | 千葉県 | 全 国 | 千葉県 | 全 国 | 千葉県 | 全 国 |
| | 日 | 日 | 日 | 日 | 日 | 日 | 日 | 日 |
| 27年度 | 1.90 | 1.97 | 14.78 | 15.66 | 1.58 | 1.60 | 1.89 | 1.95 |
| 28年度 | 1.87 | 1.94 | 14.79 | 15.60 | 1.54 | 1.58 | 1.87 | 1.91 |
| 29年度 | 1.85 | 1.92 | 15.26 | 15.66 | 1.53 | 1.56 | 1.82 | 1.87 |
| 30年度 | 1.84 | 1.90 | 14.97 | 15.66 | 1.52 | 1.54 | 1.78 | 1.83 |
| 元年度 | 1.82 | 1.88 | 15.13 | 15.71 | 1.51 | 1.52 | 1.73 | 1.78 |

グラフ5 1件当たり日数の年度別の推移

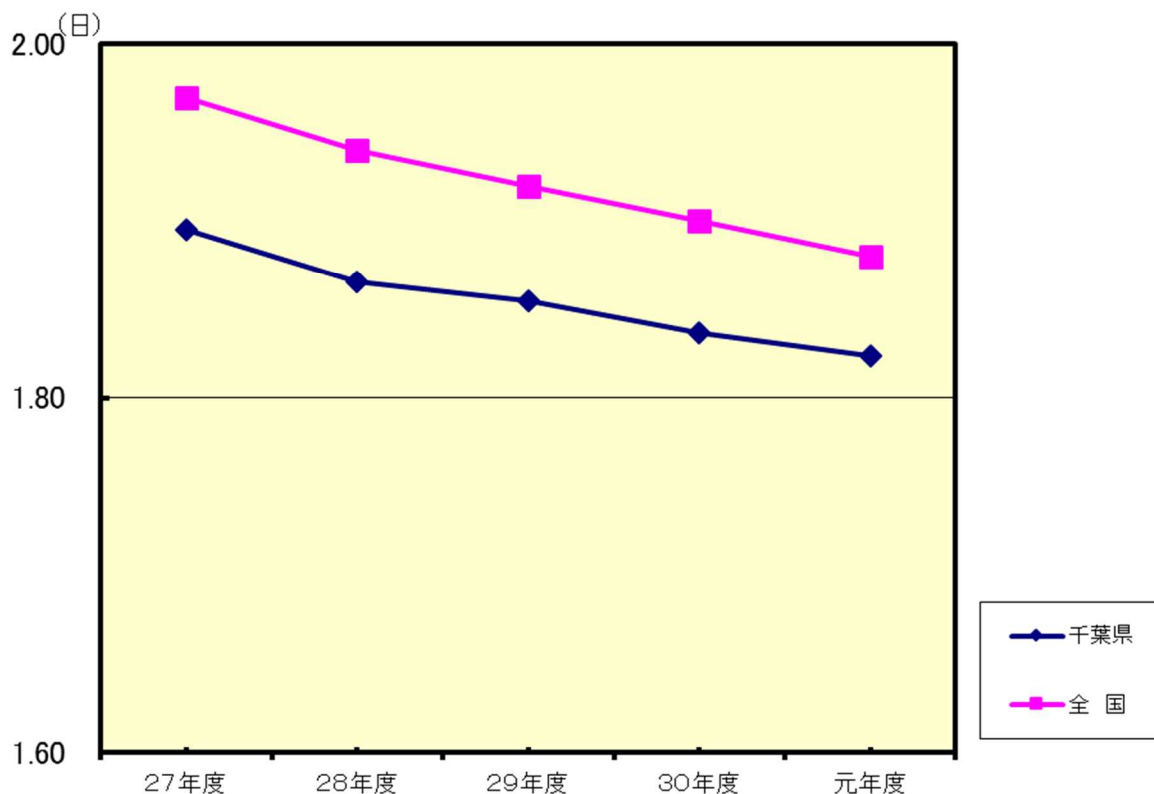

③ 1日当たり診療費

令和元年度1日当たり診療費（一般＋退職）は14,381円で、前年度の13,993円と比較して388円（2.77%）増加した。（表10及びグラフ6）

入院、入院外、歯科別では、入院38,657円で、前年度の38,359円と比較して、0.78%の増加、入院外10,341円で、前年度の10,004円と比較して、3.37%の増加、歯科6,973円で、前年度6,862円と比較して、1.62%の増加となっている。（表10）

表10 1日当たり診療費（一般＋退職）

| 年度 | 全 体 | | 入 院 | | 入 院 外 | | 歯 科 | |
|------|--------|--------|--------|--------|--------|-------|-------|-------|
| | 千葉県 | 全 国 | 千葉県 | 全 国 | 千葉県 | 全 国 | 千葉県 | 全 国 |
| | 円 | 円 | 円 | 円 | 円 | 円 | 円 | 円 |
| 27年度 | 12,878 | 12,894 | 37,105 | 34,159 | 9,168 | 8,990 | 6,572 | 6,688 |
| 28年度 | 13,255 | 13,166 | 37,362 | 34,576 | 9,492 | 9,171 | 6,596 | 6,802 |
| 29年度 | 13,667 | 13,513 | 38,286 | 35,106 | 9,748 | 9,401 | 6,719 | 6,880 |
| 30年度 | 13,993 | 13,854 | 38,359 | 35,778 | 10,004 | 9,628 | 6,862 | 7,018 |
| 元年度 | 14,381 | 14,234 | 38,657 | 36,383 | 10,341 | 9,946 | 6,973 | 7,116 |

グラフ6 1日当たり診療費（一般＋退職）

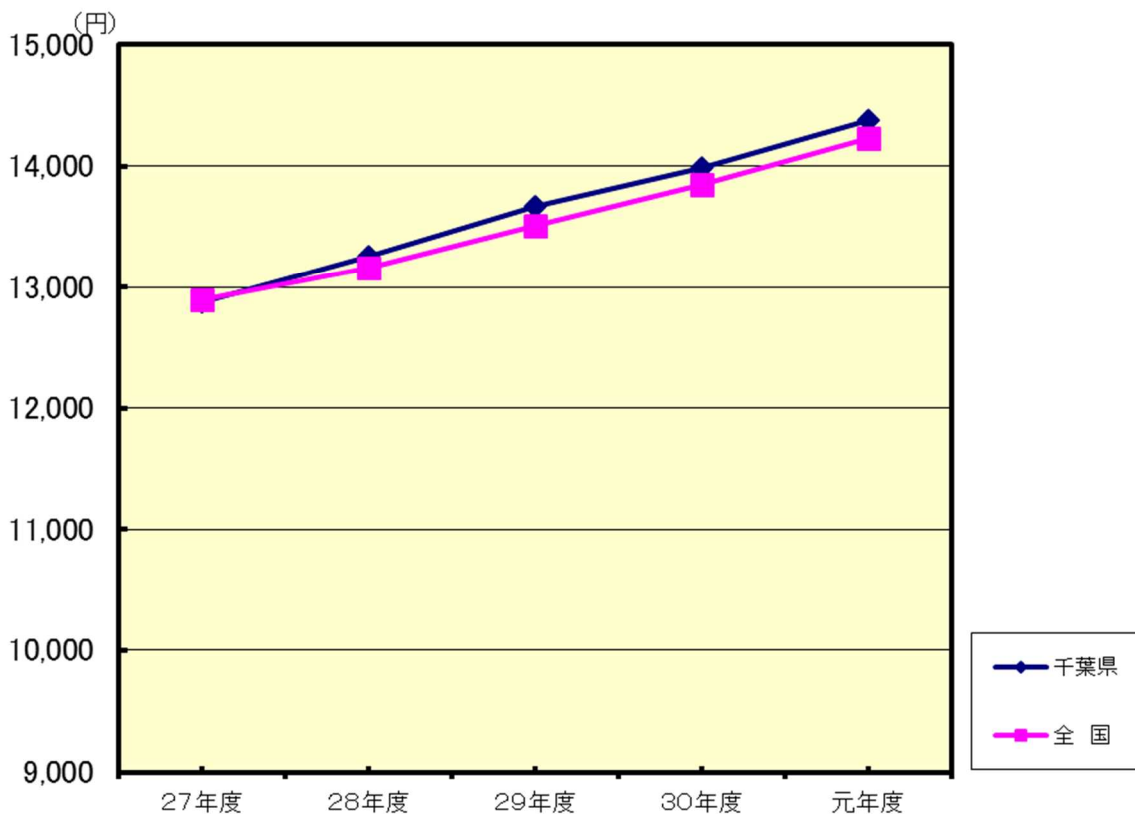

④ 1人当たり診療費

令和元年度1人当たり診療費（一般+退職）は269,096円で、前年度の262,240円と比較して6,856円（2.61%）増加した。（表11及びグラフ7）

入院、入院外、歯科別では、入院119,612円で、前年度の116,363円と比較して、2.79%の増加、入院外124,589円で、前年度の121,273円と比較して、2.73%の増加、歯科24,894円で、前年度の24,605円と比較して、1.17%の増加となっている。（表11、グラフ7及びグラフ8）

表11 1人当たり診療費（一般+退職）

| 年度 | 全 体 | | 入 院 | | 入 院 外 | | 歯 科 | |
|------|---------|---------|---------|---------|---------|---------|--------|--------|
| | 千葉県 | 全 国 | 千葉県 | 全 国 | 千葉県 | 全 国 | 千葉県 | 全 国 |
| | 円 | 円 | 円 | 円 | 円 | 円 | 円 | 円 |
| 27年度 | 242,726 | 260,975 | 105,520 | 118,546 | 113,094 | 118,220 | 24,112 | 24,209 |
| 28年度 | 248,271 | 265,073 | 108,686 | 121,005 | 115,473 | 119,719 | 24,113 | 24,348 |
| 29年度 | 256,083 | 272,021 | 113,261 | 125,357 | 118,455 | 122,071 | 24,366 | 24,594 |
| 30年度 | 262,240 | 278,165 | 116,363 | 128,758 | 121,273 | 124,522 | 24,605 | 24,885 |
| 元年度 | 269,096 | 285,490 | 119,612 | 132,249 | 124,589 | 127,846 | 24,894 | 25,395 |

グラフ7 1人当たり診療費の年度別の推移

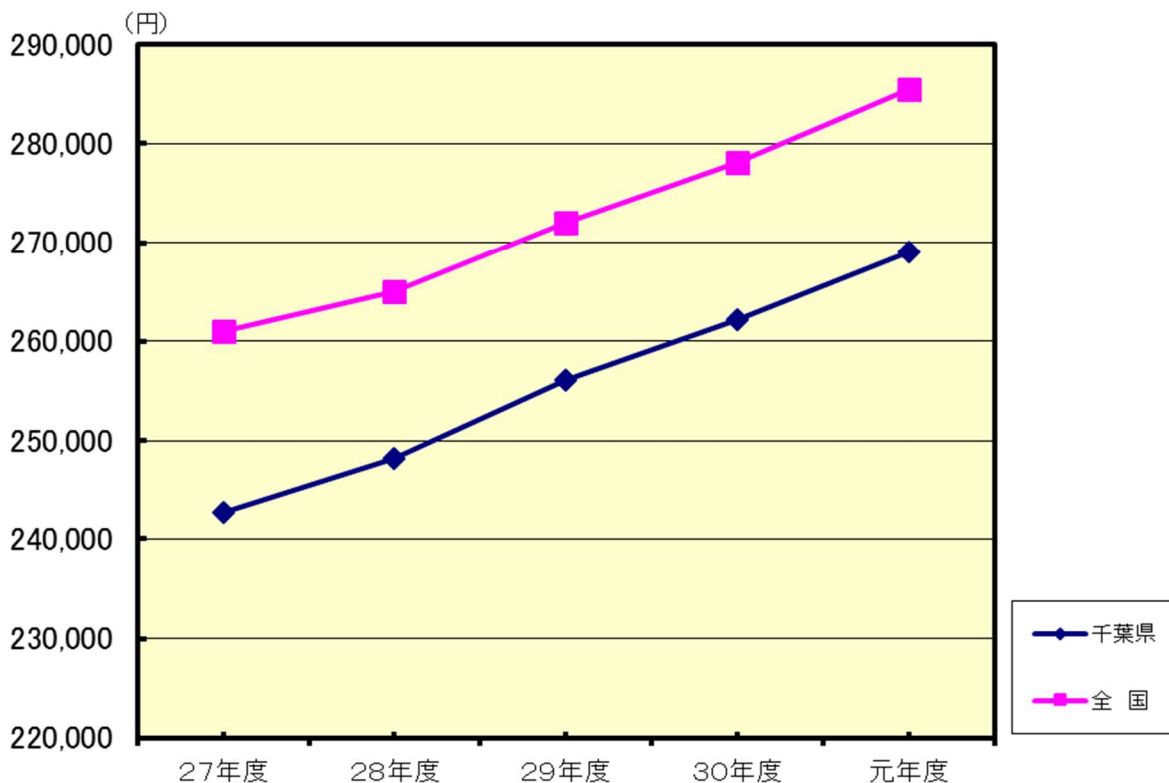

グラフ8 診療費の比較(1人当たり費用額)

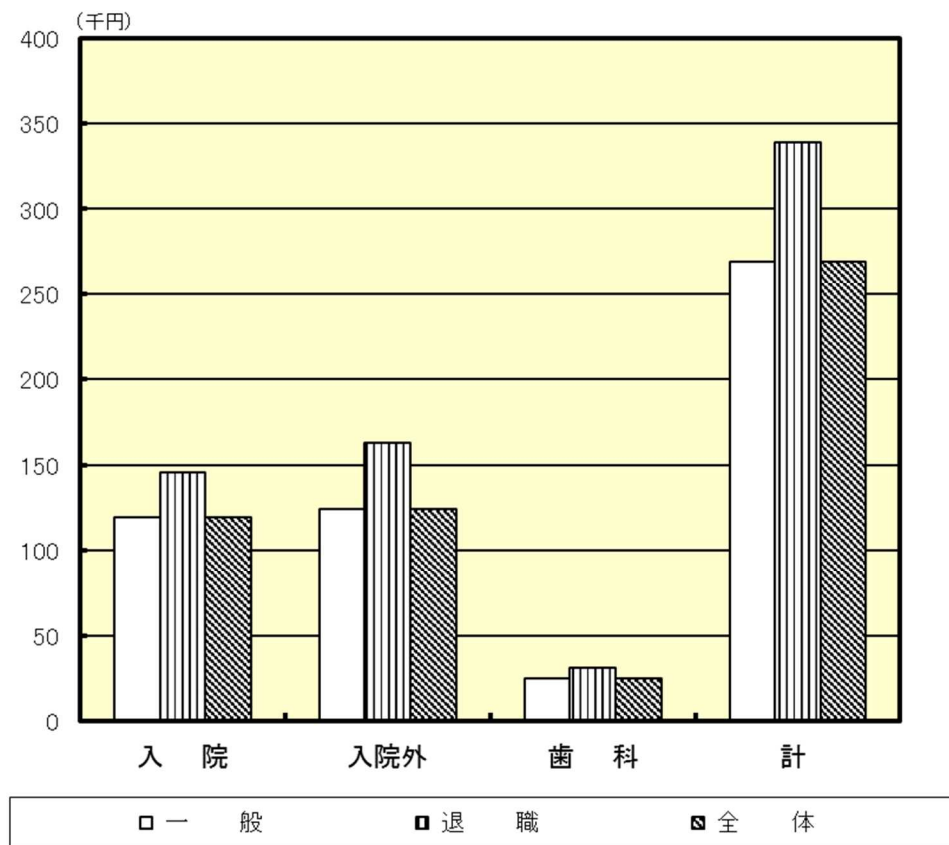

(3) 保険者負担額の推移

令和元年度の療養諸費保険者負担額は3,521億2,890万円で対前年度比1.75%の減、高額療養費は492億2,923万円で対前年度比0.41%の減、高額介護合算療養費は5,496万円で対前年度比42.04%の増、その他の保険給付は22億4,308万円で対前年度比7.79%の減、合計4,036億5,616万円で対前年度比1.62%の減である。(表12)

表12 保険者負担額の推移

| 年度 | 療養諸費 保険者負担額 | | 高額療養費 | | 高額介護合算療養 費 | | その他の給 付 | | 合 計 | |
|------|----------------|----------|------------|----------|---------------|----------|------------|----------|-------------|----------|
| | 金 額 | 対前 年比 | 金 額 | 対前 年比 | 金 額 | 対前 年比 | 金 額 | 対前 年比 | 金 額 | 対前 年比 |
| | 千円 | % | 千円 | % | 千円 | % | 千円 | % | 千円 | % |
| 27年度 | 399,337,937 | 101.82 | 50,369,103 | 106.65 | 36,512 | 106.94 | 3,399,801 | 92.30 | 453,143,353 | 102.25 |
| 28年度 | 384,797,961 | 96.36 | 51,962,089 | 103.16 | 41,405 | 113.40 | 3,109,345 | 91.46 | 439,910,800 | 97.08 |
| 29年度 | 371,118,560 | 96.45 | 50,359,698 | 96.92 | 45,980 | 111.05 | 2,697,872 | 86.77 | 424,222,110 | 96.43 |
| 30年度 | 358,415,148 | 96.58 | 49,433,970 | 98.16 | 38,691 | 84.15 | 2,432,678 | 90.17 | 410,320,487 | 96.72 |
| 元年度 | 352,128,899 | 98.25 | 49,229,227 | 99.59 | 54,957 | 142.04 | 2,243,079 | 92.21 | 403,656,162 | 98.38 |

3. 保 険 料 (税) の 状 況

(1) 令和元年度における賦課方式等

① 賦課方式

15 保険者（3 国保組合を含む）が保険料方式、42 保険者が保険税方式を採用している。

② 賦課方式の採用形態

医療給付費分については、1 保険者が4 方式、51 保険者が3 方式、2 保険者が2 方式を採用している。

後期高齢者医療制度に係る後期高齢者支援金分については、6 保険者が3 方式、48 保険者が2 方式を採用している。

介護保険第2号被保険者に係る介護納付金分については、5 保険者が3 方式、49 保険者が2 方式を採用している。

なお、3 国保組合は、医療給付費分、後期高齢者支援金分、介護納付金分について、独自の方式を採用している。

(2) 調定額

① 調定額総額（医療給付費分＋後期高齢者支援金分＋介護納付金分）

令和元年度における現年度分の保険料（税）調定額は総額1,378億2,017万円であり、前年度と比較して54億8,215万円（3.83%）減少した。（表13）

② 1人当たり及び1世帯当たり調定額（医療給付費分＋後期高齢者支援金分＋介護納付金分）

1人当たり調定額は98,789円で、前年度の98,118円と比較して671円（0.68%）増加した。

また、1世帯当たり調定額は152,085円で、前年度の153,603円と比較して1,518円（0.99%）減少した。（表14及びグラフ9）

表13 保険料(税)調定額の推移(現年度分)

(単位：千円)

| 年 度 | 調 定 額 | | | 収 納 額 | | |
|-----------------|-------------|-------------|-----------|-------------|-------------|-----------|
| | 総額 | 一般 | 退職 | 総額 | 一般 | 退職 |
| 27年度 | 167,089,568 | 161,217,911 | 5,871,657 | 150,109,125 | 144,467,232 | 5,641,893 |
| 28年度 | 160,965,978 | 157,417,370 | 3,548,608 | 145,332,917 | 141,912,320 | 3,420,597 |
| 29年度 | 151,193,729 | 149,442,546 | 1,751,183 | 137,549,696 | 135,860,972 | 1,688,724 |
| 29年度 市町村のみ別掲 | 145,776,473 | 144,025,290 | 1,751,183 | 132,133,007 | 130,444,283 | 1,688,724 |
| 30年度 | 143,302,321 | 142,710,475 | 591,846 | 131,037,566 | 130,464,764 | 572,802 |
| 30年度 市町村のみ別掲 | 137,904,227 | 137,312,381 | 591,846 | 125,640,564 | 125,067,762 | 572,802 |
| 元年度 | 137,820,167 | 137,743,375 | 76,792 | 125,947,307 | 125,873,137 | 74,170 |
| 元年度 市町村のみ別掲 | 132,376,386 | 132,299,594 | 76,792 | 120,503,998 | 120,429,828 | 74,170 |

表14 1人当たり保険料(税)、1世帯当たり保険料(税)調定額の推移

| 年 度 | 1人当たり保険料(税)調定額 | | | | 1世帯当たり保険料(税) | | | |
|-------|----------------|--------|---------|--------|--------------|-------|---------|--------|
| | 千葉県 | 対前年比 | 全国 | 対前年比 | 千葉県 | 対前年比 | 全国 | 対前年比 |
| | 円 | | 円 | | 円 | | 円 | |
| 27年度 | 97,002 | 100.26 | 98,686 | 99.57 | 161,952 | 98.39 | 165,687 | 98.11 |
| 28年度 | 98,261 | 101.30 | 101,320 | 102.67 | 160,468 | 99.08 | 167,206 | 100.92 |
| 29年度 | 98,544 | 100.29 | 103,317 | 101.97 | 157,108 | 97.91 | 167,398 | 100.11 |
| 30年度 | 98,118 | 99.57 | 104,168 | 100.82 | 153,603 | 97.77 | 166,259 | 99.32 |
| 市町村別掲 | 95,951 | 99.42 | 95,391 | 100.16 | 150,202 | 97.61 | 149,620 | 98.59 |
| 元年度 | 98,789 | 100.68 | 106,126 | 101.88 | 152,085 | 99.01 | 167,011 | 100.45 |
| 市町村別掲 | 96,462 | 100.53 | 96,829 | 101.51 | 148,489 | 98.86 | 149,623 | 100.00 |
| | | | | | | | | |

グラフ9 1人当たり保険料(税)、1世帯当たり保険料(税)調定額の推移

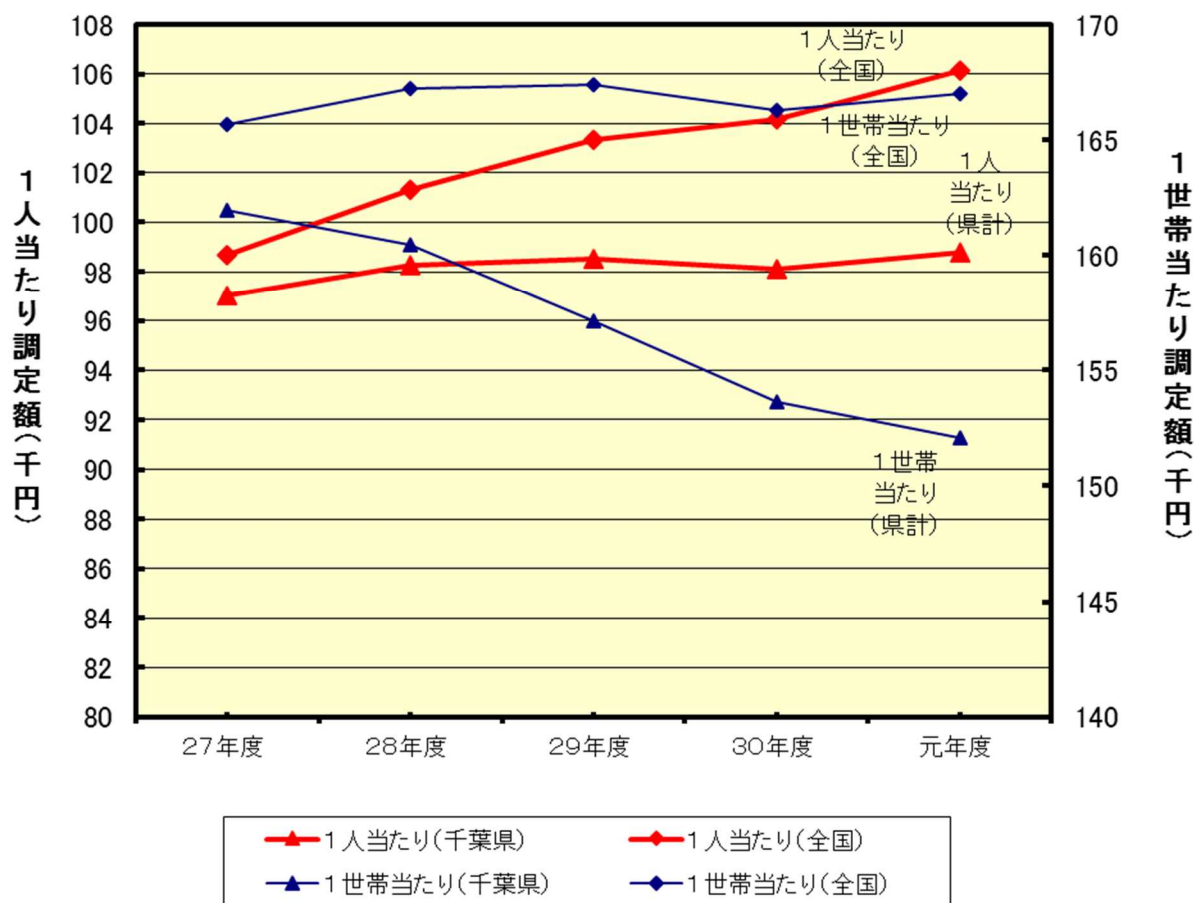

(3) 収納率

令和元年度における現年度分収納率は91.39%であり、前年度と比較して0.06ポイント減少した。本県の収納率は全国平均と比較すると低い状況であり、負担の公平という点からも今後もより一層の収納率向上が望まれるところである。(表15及びグラフ10)

表15 年度別収納率の状況(現年度分)

| 年 度 | 県 計 | 全 国 |
|------|--------------|--------------|
| 27年度 | 89.84(89.53) | 92.66(91.45) |
| 28年度 | 90.29(89.97) | 93.11(91.92) |
| 29年度 | 90.98(90.64) | 93.63(92.45) |
| 30年度 | 91.45(91.11) | 94.02(92.85) |
| 元年度 | 91.39(91.03) | 94.12(92.92) |

※括弧内は市町村計(単位は%)

グラフ10 年度別収納率の推移(現年度分)

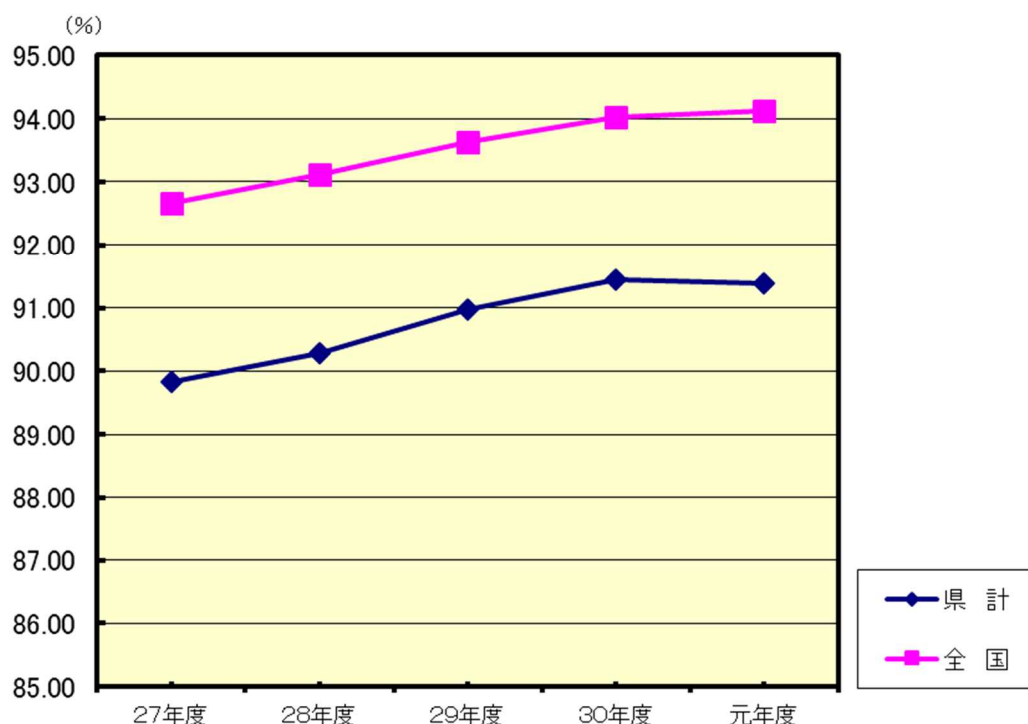

(4) 賦課割合 (応能応益割合)

保険料(税)の賦課割合とは、保険者の賦課する保険料(税)総額の中で、所得割総額・資産割総額・均等割総額・平等割総額がそれぞれ占める割合のことをいう。応能応益割合の法令に定める標準割合(市町村の場合)は、50:50とされている。

令和元年度の県下全市町村合計としての賦課割合(応能応益割合・一般の医療給付費分)は、57.26:42.74である。(表16及びグラフ11)

なお、国保の被保険者には比較的所得者が多く、保険料(税)負担が過重となるものがあり、これを避けるため一定の所得以下の世帯については、保険料(税)を軽減する措置(昭和38年度創設:保険基盤安定制度)が講じられている。

※応益割合の算定方法

均等割総額＋平等割総額（保険料軽減前）

保険料（税）賦課総額（賦課限度額を超える部分は含まない）

表16 年度別賦課割合(市町村、一般:医療分)の状況

| 年度 | 保 険 料 (税) 算 定 額 | | | | 合 計 E (A+B+C+D) |
|------|-------------------|-----------|------------|------------|--------------------|
| | 所得割額 A | 資産割額 B | 均等割額 C | 平等割額 D | |
| | | | | | |
| | 千円 | 千円 | 千円 | 千円 | 千円 |
| 27年度 | 86,420,195 | 1,264,292 | 35,399,399 | 20,809,224 | 143,893,110 |
| 28年度 | 86,872,700 | 976,222 | 34,563,534 | 20,534,173 | 142,946,629 |
| 29年度 | 82,280,741 | 761,280 | 33,081,312 | 19,599,961 | 135,723,294 |
| 30年度 | 76,841,907 | 308,842 | 30,753,919 | 18,722,482 | 126,627,150 |
| 元年度 | 73,945,720 | 93,180 | 29,500,941 | 18,144,991 | 121,684,832 |

| 年度 | 限度額を 超える額 F | 賦課額計 G (E-F) | 比 率 | |
|------|----------------|-----------------|-------|-------|
| | | | 応能割 | 応益割 |
| | 千円 | 千円 | % | % |
| 27年度 | 12,808,433 | 131,084,677 | 57.12 | 42.88 |
| 28年度 | 12,862,118 | 130,084,511 | 57.64 | 42.36 |
| 29年度 | 13,209,891 | 122,513,403 | 57.00 | 43.00 |
| 30年度 | 11,492,755 | 115,134,395 | 57.03 | 42.97 |
| 元年度 | 10,205,362 | 111,479,470 | 57.26 | 42.74 |

応益割 = (均等割額 C + 平等割額 D) / 賦課額計 G × 100

応能割 = 100 - 応益割

グラフ11 保険料(税)算定額の年度別推移

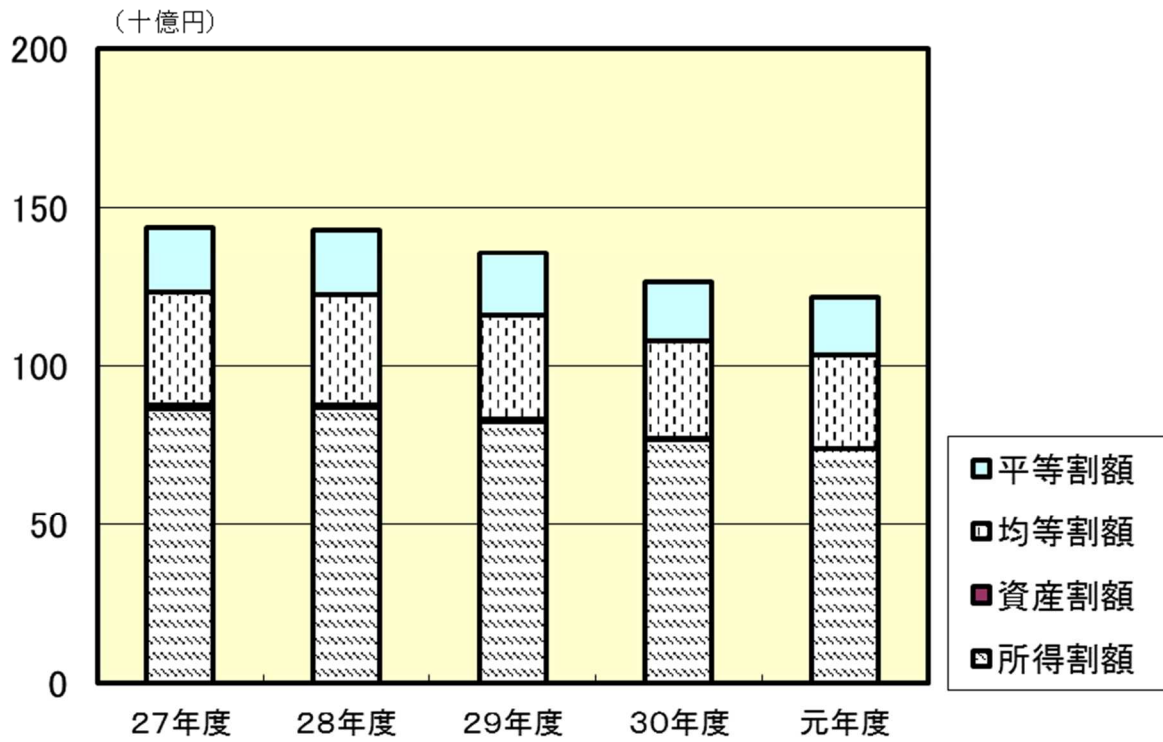

4. 財政収支の状況

(1) 歳入歳出の状況

平成30年度及び令和元年度の決算状況は表17及びグラフ12のとおりである。

表17 国保財政状況の推移(54市町村、3国保組合) (各区分の決算額を千円未満四捨五入した数値)

| 年 度 | | 平成30年度 | | | 令和元年度 | | |
|-----------|--------------|--------------|------------|-------------|--------------|------------|-------|
| 区 分 | 決 算 額 | 構 成 比 (%) | 対前年 度 比 | 決 算 額 | 構 成 比 (%) | 対前年 度 比 | |
| | | | | | | | |
| 入 | 保 険 料 (税) | 142,538,471 | 22.72 | 0.951 | 135,794,886 | 22.38 | 0.953 |
| | 一般分 | 141,785,644 | 22.60 | 0.958 | 135,614,816 | 22.35 | 0.956 |
| | 退職分 | 752,827 | 0.12 | 0.390 | 180,070 | 0.03 | 0.239 |
| | 国 庫 支 出 金 | 1,254,722 | 0.20 | 0.009 | 1,199,858 | 0.20 | 0.956 |
| | 療養給付費交付金 | 0 | 0.00 | 0.000 | — | — | — |
| | 前期高齢者交付金 | 17,169 | 0.00 | 0.000 | 6,823 | 0.00 | 0.397 |
| | 県 支 出 金 | 416,012,527 | 66.30 | 11.370 | 408,678,004 | 67.35 | 0.982 |
| | 連合会支出金 | 0 | 0.00 | 0.000 | 0 | 0.00 | 0.000 |
| | 高額医療費共同事業交付金 | 177,716 | 0.03 | 0.001 | 158,232 | 0.03 | 0.890 |
| | 一般会計繰入金 | 42,894,836 | 6.84 | 0.887 | 42,753,193 | 7.05 | 0.997 |
| | 直診勘定繰入金 | 0 | 0.00 | 0.000 | 0 | 0.00 | 0.000 |
| | 基金等繰入金 | 2,771,436 | 0.44 | 0.545 | 3,532,660 | 0.58 | 1.275 |
| | 繰 越 金 | 17,694,669 | 2.82 | 1.153 | 11,245,700 | 1.85 | 0.636 |
| | そ の 他 収 入 | 4,114,330 | 0.66 | 0.946 | 3,427,364 | 0.56 | 0.833 |
| | 市町村債(組合債) | 0 | 0.00 | 0.000 | 0 | 0.00 | 0.000 |
| 計 | 627,475,877 | 100.00 | 0.833 | 606,796,722 | 100.00 | 0.967 | |
| 歳 | 総 務 費 | 8,075,774 | 1.31 | 0.966 | 8,336,777 | 1.40 | 1.032 |
| | 保険給付費 | 412,335,259 | 67.13 | 0.965 | 405,600,629 | 68.08 | 0.984 |
| | 一般分 | 409,370,627 | 66.65 | 0.973 | 404,337,495 | 67.87 | 0.988 |
| | 退職分 | 2,065,244 | 0.34 | 0.388 | 395,798 | 0.07 | 0.192 |
| | 審査支払手数料 | 899,387 | 0.15 | 0.956 | 867,335 | 0.15 | 0.964 |
| | 国民健康保険事業費納付金 | 171,280,381 | 27.89 | 0.000 | 168,072,299 | 28.21 | — |
| | 医療給付費分 | 118,300,232 | 19.26 | 0.000 | 115,220,906 | 19.34 | — |
| | 後期高齢者支援金等分 | 38,945,449 | 6.34 | 0.000 | 39,781,528 | 6.68 | — |
| | 財政安定化基金拠出金 | 0 | 0.00 | 0.000 | 0 | 0.00 | — |
| | 保険給付費等交付金償還金 | 0 | 0.00 | 0.000 | 4,918 | 0.00 | — |
| | 後期高齢者支援金等 | 1,336,616 | 0.22 | 0.015 | 1,411,318 | 0.24 | 1.056 |
| 前期高齢者納付金等 | 705,471 | 0.11 | 0.673 | 649,815 | 0.11 | 0.921 | |

| | | | | | | | |
|----------------------|--|-------------|--------|-------|-------------|--------|-------|
| 老人保健拠 出金 | | 0 | 0.00 | 0.000 | — | — | — |
| 介護納付金 | | 719,210 | 0.12 | 0.022 | 755,722 | 0.13 | 1.051 |
| 高額医療費 共同事業拠 出金 | | 142,270 | 0.02 | 0.001 | 163,249 | 0.03 | 1.147 |
| 保健事 業費 | | 5,967,053 | 0.97 | 0.947 | 6,193,109 | 1.04 | 1.038 |
| 直診勘定繰 出金 | | 88,114 | 0.01 | 0.928 | 111,807 | 0.02 | 1.269 |
| 基金等積立 金 | | 3,424,774 | 0.56 | 2.262 | 2,829,600 | 0.47 | 0.826 |
| 公債 費 | | 0 | 0.00 | 0.000 | 0 | 0.00 | 0.000 |
| その他の支 出 | | 9,848,735 | 1.60 | 1.546 | 1,503,702 | 0.25 | 0.153 |
| 前年度繰上 充用金 | | 267,011 | 0.04 | 0.045 | 136,168 | 0.02 | 0.510 |
| 計 | | 614,190,667 | 100.00 | 0.842 | 595,769,113 | 100.00 | 0.970 |
| 収支差引残 | | 13,285,210 | — | 0.570 | 11,027,609 | — | 0.830 |

(各区分の決算額を千円未満四捨五入した数値)

グラフ12 令和元年度決算国保財政決算額の構成比

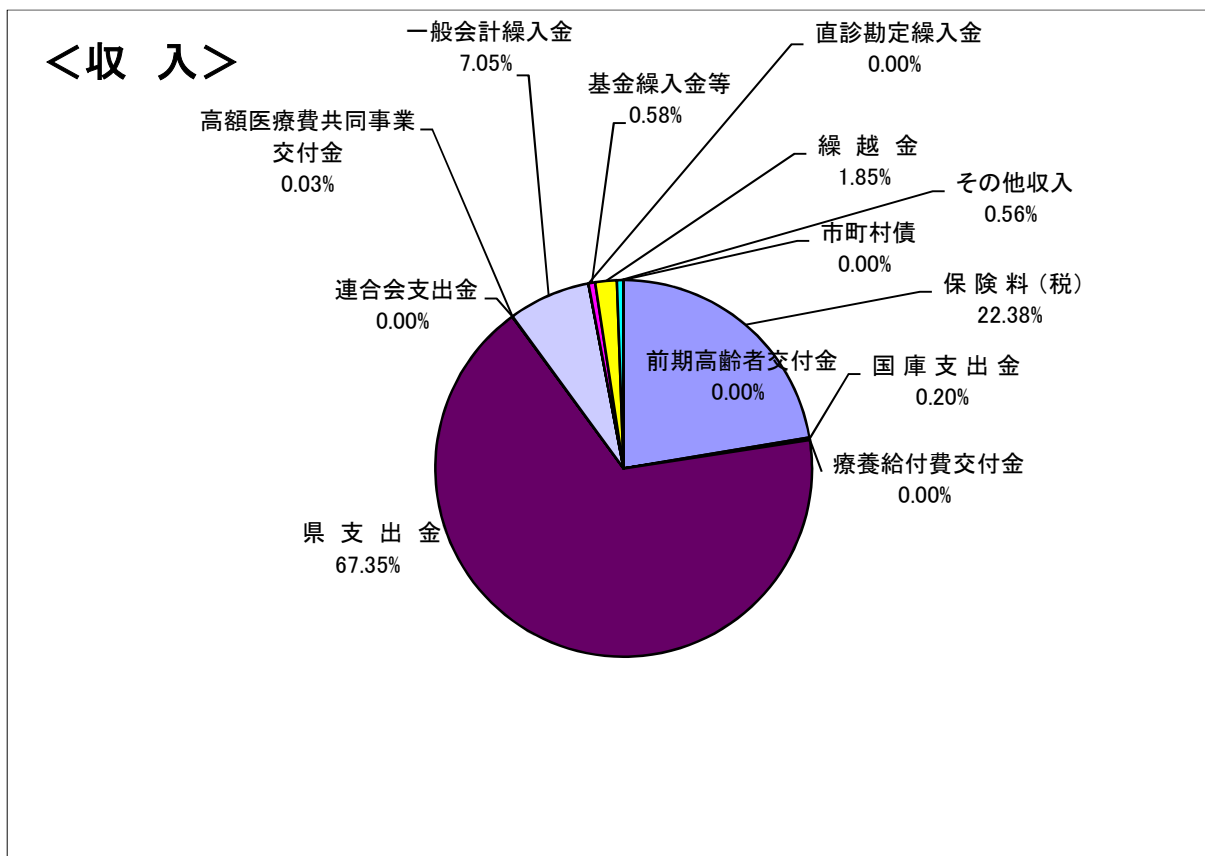

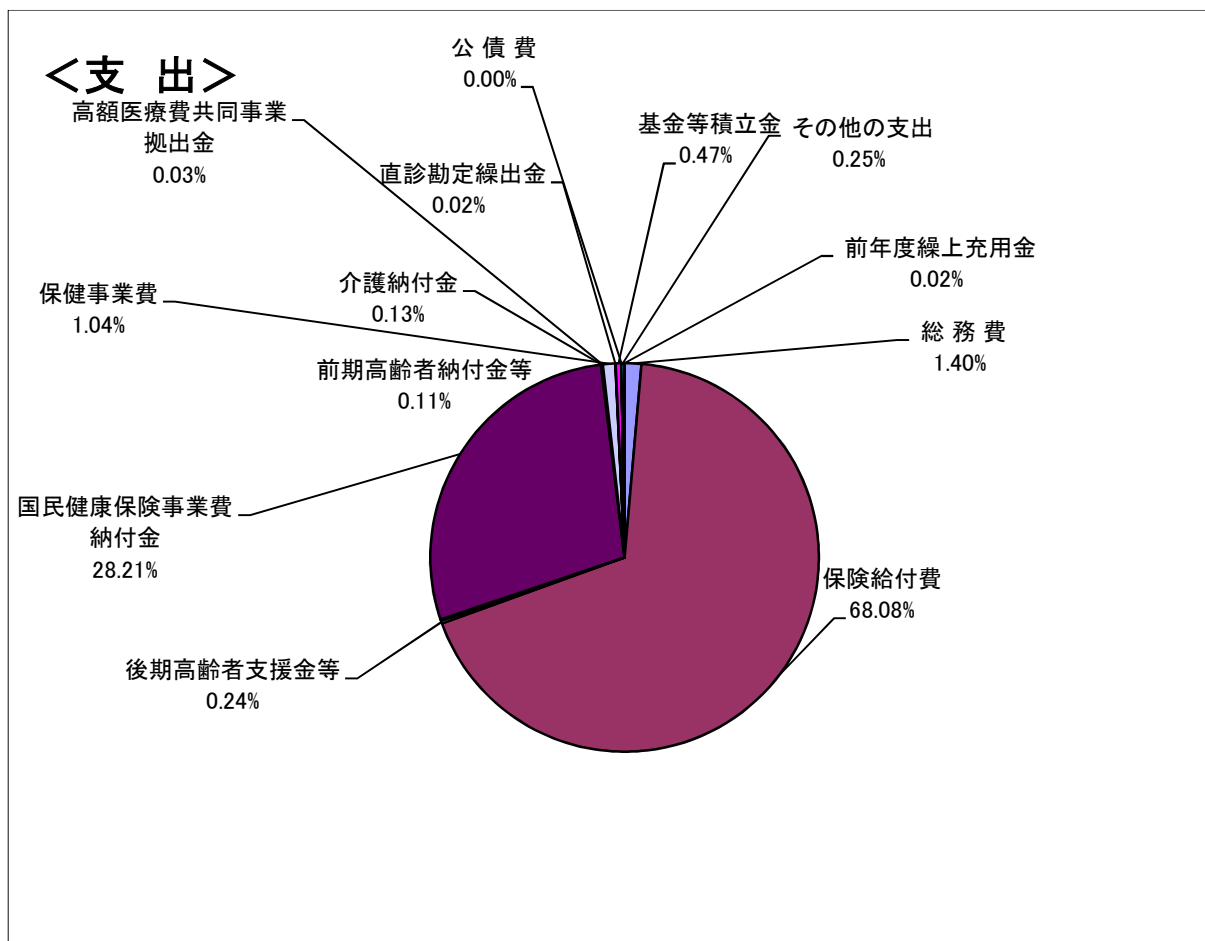

(2) 収支状況等

① 実質収支の状況

実質収支とは、表18の単年度収支差引残から決算補填等目的一般会計制度外繰入金を除いたものである。

単年度収支差引残は78億4,985万円で、17保険者が赤字保険者となった。単年度収支差引残から決算補填等目的一般会計制度外繰入金を除いた実質収支は41億9,819万円で、20保険者が赤字保険者となっている。(表18)

表18 年度別実質収支等の状況(54市町村、3国保組合)

(単位:円)

| | | 平成30年度 | 令和元年度 |
|-----------------------|---|----------------|----------------|
| 単年度収支差引残(合計) | A | ▲3,489,111,528 | ▲784,984,826 |
| (赤字保険者数 市町村計/県計) | | (29/30) | (16/17) |
| 決算補填等目的 一般会計制度外繰入金 | B | 3,164,938,431 | 3,413,207,927 |
| 実質収支 | C | ▲6,654,049,959 | ▲4,198,192,753 |
| (赤字保険者数 市町村計/県計) | | (31/32) | (19/20) |
| 繰上充用 | | 136,167,573 | 74,803,411 |
| 基金繰入金 | | 2,771,436,469 | 3,532,660,492 |
| 前年度繰越金 | | 17,694,669,410 | 11,245,700,470 |

② 基金保有状況

基金とは、保険者が不測の事態による給付の増加に対応できるように積み立てるものであり、国保財政の健全運営に資するものである。令和元年度の県内保険者の基金保有総額は279億4,140万円となり、前年度比2.58%増となっている。(表19)

表19 年度別基金等保有額

(単位:千円)

| 年 度 | 基 金 等 保 有 額 |
|------|-------------|
| 27年度 | 21,084,725 |
| 28年度 | 22,162,237 |
| 29年度 | 24,303,175 |
| 30年度 | 27,237,337 |
| 元年度 | 27,941,395 |

*基金等保有額には、次年度基金積立予定額を含む。

5. 保 健 事 業 の 状 況

国民健康保険は、被保険者に発生した保険事故に対して適切な医療給付を行うことを基本としているが、より積極的な事前の措置として傷病の予防、早期発見による重症化・長期化の防止、健康保持増進を図るための保健事業も重要な事業である。

令和元年度の保健事業（国民健康保険特別会計）の決算状況の内訳は表20のとおりである。

表20 保健事業の状況（(単位:千円)

(上段は、実施保険者数)

| 区 分 | 特定健康診査・特定保健指導の実施等 | | | | 被保険者の健康管理の 促進に関する事業 | |
|--------|----------------------|------------------|-------------------------|-------------------------|---------------------------|-----------------|
| | 特 定 健 康 診 査 の 実 施 | 特定保健指 導 の 実 施 | 特定健康診査 の未受診者 対策事業 | 特定保健指導 の未利用者 対策事業 | 特 定 健 診 以外の健診 の 実 施 | 健診データ等 の 分 析 |
| 市町村 | 54 | 54 | 51 | 20 | 32 | 24 |
| 計 | 3,934,825 | 179,496 | 217,565 | 11,999 | 418,344 | 20,327 |

| 区 分 | 被保険者の健康管理の促進に関する事業 | | | | その他 | 合計 |
|--------|--|---|-------------------------|------------------|----------|-----------|
| | 健診結果データ 等を活用した 疾病予防・重症化 予防の保健指導 | 健診結果データ 等を活用した 保 健 事 業 (左記を除く) | 健康相談、 健康教室等 の 開 催 | 健康推進員 等 の 育 成 | | |
| 市町村 | 40 | 16 | 34 | 7 | 47 | 54 |
| 計 | 66,503 | 18,977 | 17,709 | 4,357 | 1191,073 | 6,081,237 |