

令和元年度

# 千葉県病院事業概要



千葉県病院局経営管理課

## 病院局の基本理念

### 病院局の設置と基本理念の制定

平成16年4月病院局の設置にあたり、県立病院事業運営の「基本理念」を明示し、良質で安心・安全かつ患者満足度の高い医療の提供を通じて、県民の健康福祉の向上に貢献していくための指針として制定しました。

## 病 院 局 基 本 理 念

医療を受ける人を中心にして、安心して受診できる医療を提供します。

時代とともに変化する県民からの医療サービスへの要求に速やかに対応し、信頼される医療機関を目指します。このため、現在各機関で保有する高度で特色ある医療資源を、一体的な運用等により最大限有効活用するとともに、さらに一層の充実・改良を行います。

県民の医療ニーズを的確に把握し応答する機能を重視し、積極的に医療に関する情報の受発信を行います。

県内の大学、医師会、国公立及び民間の医療機関等との連携を深め、医療技術の向上や人材確保など本県の医療体制の充実強化に貢献していくことを目指します。

県立病院が将来にわたってその使命を果たしていくため、経営基盤を安定させ必要な投資が可能な財政状態を実現して、安定的な医療提供体制の確立を目指します。

## 千葉県立病院 患者の権利・義務憲章

千葉県立病院では、医療とは患者さんと医療提供者とが互いの信頼関係に基づき、協働してつくり上げていくべきものであると考えています。

また、「患者さん中心の医療」の理念のもとに良質で安全な医療を提供し、信頼され安心して受診できる県立病院を目指しております。

これらの実現のために患者さんの基本的な権利を明確にし、これを尊重すると同時に、患者さんに守っていただきたい義務についても定め、ここに「患者の権利・義務憲章」として制定します。

### 『患者さんの権利』

医療は、患者さんと医療提供者との信頼関係の上に成り立つもので、その中心はあくまでも患者さんであり、従って、患者さんには次のような権利があります。

#### 1. 平等かつ公平に医療を受ける権利

疾病の種類、社会的立場等に関わらず、すべての人には良質な医療を平等かつ公平に受ける権利があります。

#### 2. 個人として尊重される権利

個人としてその価値観を尊重され、一人の人間として尊厳をもって接遇されるとともに、自らの意見を述べる権利があります。

#### 3. 十分な説明と情報提供を受ける権利

病気、検査、治療、危険性、他の治療方法や見通しなどについて、理解しやすい言葉や方法で、十分な説明と情報の提供を受ける権利があります。

また、医療費や公的支援制度などについての説明を受ける権利もあります。

#### 4. 自らの意思で選択・決定する権利

自らの受ける検査や治療方法などについて、説明を受けた上で、自分の意思で選び決定する権利があり、一方で、希望しない医療を拒否したり、医療機関を選択したりする権利があります。そのために、カルテを含む診療情報の開示やセカンド・オピニオン\*を求めることができます。

## 5. 自分の情報を承諾なくして第三者に開示されない権利

(プライバシー保護)

自身の身体や病気をはじめとするすべての個人情報及びプライバシーを守られる権利があります。

### 『患者さんの義務』

医療は、協働作業であり、患者さんの主体的な参加の上に成り立つものであるため、患者さんには次のような義務があります。

#### 1. 正確な情報を提供するとともに、疾病や医療を十分理解するよう努力する義務

医師をはじめとする医療提供者に、自らの心身あるいは生活について必要な情報をできるだけ正確に知らせるとともに、納得できるまで質問するなどして自らの疾病や医療について十分理解するよう努力する義務があります。

#### 2. 医療に積極的に取り組む義務

検査や治療について、納得し合意した方針には意欲を持って取り組む義務があります。

#### 3. 快適な医療環境づくりに協力する義務

すべての患者さんが快適な環境で医療が受けられるよう、病院内での規則と病院職員の指示を守る義務があります。

また、社会的なルールを尊重し、他の患者さんのプライバシーなどの権利に配慮することや、医療費を適正にお支払いいただくことも要求されます。

〔\*用語（注）

「セカンド・オピニオン」

診断や治療方法等について、主治医以外の医師の意見を求めること。〕

# 目 次

## 第1章 県立病院の概要

1. 県立病院の沿革・・・・・・・・・・・・・・・・・・・・・ 1
2. 令和元年度の概況・・・・・・・・・・・・・・・・・・・・・ 3
3. 機 構・・・・・・・・・・・・・・・・・・・・・ 4
4. 各病院の概要・・・・・・・・・・・・・・・・・・・・・ 5
5. 各病院の状況・・・・・・・・・・・・・・・・・・・・・ 8
6. 職種別職員数・・・・・・・・・・・・・・・・・・・・・ 35

## 第2章 患者の動向

1. 患者数及び病床利用率・・・・・・・・・・・・・・・・・・・・・ 36
2. 施設別診療科目別患者数・・・・・・・・・・・・・・・・・・・・・ 41
3. 年度別救急患者取扱状況・・・・・・・・・・・・・・・・・・・・・ 48

## 第3章 業務の状況

1. 年度別手術状況・・・・・・・・・・・・・・・・・・・・・ 49
2. 年度別輸血状況・・・・・・・・・・・・・・・・・・・・・ 50
3. 年度別薬剤状況・・・・・・・・・・・・・・・・・・・・・ 50
4. 年度別検査状況・・・・・・・・・・・・・・・・・・・・・ 51
5. 年度別放射線検査状況・・・・・・・・・・・・・・・・・・・・・ 52
6. 年度別給食状況・・・・・・・・・・・・・・・・・・・・・ 53

## 第4章 経理の状況

1. 収支等の推移・・・・・・・・・・・・・・・・・・・・・ 54
2. 施設別資本的収支・・・・・・・・・・・・・・・・・・・・・ 70
3. 企 業 債・・・・・・・・・・・・・・・・・・・・・ 71

## 第5章 職員の状況

1. 医師数の推移・・・・・・・・・・・・・・・・・・・・・ 78
2. 看護師数の推移・・・・・・・・・・・・・・・・・・・・・ 78

## 第6章 施設・設備の整備状況

1. 建設改良工事の概況・・・・・・・・・・・・・・・・・・・・・ 80

## 第7章 経営分析

### 類似病院平成30年度データ比較

1. がんセンター・・・・・・・・・・・・・・・・・・・・・ 82
2. 精神科医療センター・・・・・・・・・・・・・・・・・・・・・ 84
3. こども病院・・・・・・・・・・・・・・・・・・・・・ 86
4. 循環器病センター・・・・・・・・・・・・・・・・・・・・・ 88
5. 佐原病院・・・・・・・・・・・・・・・・・・・・・ 90

# 第1章 県立病院の概要

## 1. 県立病院の沿革

千葉県における県立病院設置の経緯は、比較的医療の普及が遅れていた山武地区および香取地区に、地域住民の要望もあり、昭和28年に最初の県立病院として「県立東金病院」を、昭和30年に「県立佐原病院」を開設したことに始まる。また、同じく昭和30年、戦前戦後を通じ常に国民の死因順位の上位であった結核への対策として、市原市に「県立療養所鶴舞病院」を開設した。以上の三病院は、病院毎に特別会計を設け独立した機関として事業を行い、内部機構上は衛生部の出先機関として県立東金病院、県立佐原病院が医務課の所管に属し、県立療養所鶴舞病院は結核予防行政の主管課である予防課の所管に属していた。

昭和35年に、病院事業の一般行政とは異なった特殊性により、地方公営企業法の全部適用を受けることとし、千葉県病院局条例に基づき病院局を設置、本局に管理室を置き、局の出先機関として、県立東金病院、県立佐原病院が置かれ企業体として運用することとなった。翌昭和36年には、県立療養所鶴舞病院を地区病院としての性格を持たせた「県立鶴舞病院」に改変し、これを併せた病院事業会計とし、病院局の出先機関となった。

昭和40年代になり、我が国の社会状況の変化に伴い、国民の疾病構造に変化が見られるようになり、より高度で専門的な医療が求められるようになった。そこで、千葉県としても既存の一般医療施設だけでなく、高度で専門的な医療提供を目的に以下の新しい病院を、衛生部において設置していくことになった。

我が国の高度経済成長により、食生活や生活環境が変化する中で、年々増加するがんの制圧に向け、中心的役割を果たす病院として、昭和47年に日本で3番目のがん専門病院である「千葉県がんセンター」を開設した。

次に、より高度な救命救急医療体制の必要性が次第に認識されるようになってきたことに伴い、全県をカバーする高度な治療機能を有する3次救急病院として昭和55年に「千葉県救急医療センター」を開設した。同センターは独立型救命救急センターである。

昭和60年に、直ちに治療が必要な精神病の急性状態の患者に対して良質な医療サービスを迅速に提供することを目的に我が国最初の精神科救急医療専門病院として「千葉県精神科医療センター」を開設した。

昭和63年に、一般医療機関では対応困難な特殊又は専門的な医療を必要とする疾病の診断・治療を行う小児総合専門病院として「千葉県こども病院」を開設した。

平成4年度には、これら高度で専門的な医療を担う4病院と地域医療を担う3病院を合わせて、地方公営企業法の一部（財務規程）を適用し、衛生部県立医療施設課（県立病院課）所管の知事部局出先機関として運営することとなった。

平成10年に、高齢化の進行により、がんとともに増加している循環器病に対する高度医療の提供と、それまで県立鶴舞病院が担ってきた地域医療を併せて提供する病院として「千葉県循環器病センター」を開設した。

平成16年4月1日からは地方公営企業法全部適用を実施し千葉県病院局が県立7病院を管理・運営することとなった。

この年から始まった医師の新しい臨床研修制度により、全国的に医師不足と遍在が問題となっており、県立病院でも医師不足が生じたことから、こうした状況に対処し医師を確保するため、千葉大学をはじめとする医科系大学に医師の派遣を要請しているほか、自前の若手医師を育成するため、県立病院が病院群として一体となって研修を行う「千葉県立病院群臨床研修制度」を平成16年度に発足させ、また、臨床研修を修了した若手医師等を対象に、平成18年度から専門医資格を取得するための後期研修（レジデント）制度を創設した。

平成26年4月の東千葉メディカルセンター開院に伴い、平成26年3月31日に県立東金病院は閉院となり、平成26年度以降、千葉県病院局では県立6病院を管理・運営している。

## 2. 令和元年度の概況

総務省の「新公立病院改革ガイドライン」に基づき、病院機能の見直しや病院事業経営の改革に総合的に取り組むため、平成29年6月に「千葉県立病院新改革プラン」を策定した。計画期間を平成29年度から平成32年度とし、各病院の役割の明確化や経営の効率化などの視点から、このプランを着実に実行し、県民に安心してより良い医療を継続して提供できるよう、経営の健全化に取り組んでいる。

令和元年度の経営状況について、6病院全体の患者数は、新入院患者が19,490人(延べ279,857人、一日平均764人)、新外来患者が31,522人(延べ422,524人、一日平均1,730人)となり、前年度と比較して、新入院患者は4人減少(延べ7,067人増加、一日平均22人減少)し、新外来患者は1,467人減少(延べ9,724人減少、一日平均24人減少)となった。

収入決算額は454億6,121万351円で、対前年度比8億3,495万1,220円(1.9%)の増となった。なお、医業収益は316億1,841万6,310円となった。

一方、支出決算額は、485億4,252万7,806円で、対前年度比20億2,167万4,153円(4.3%)の増となった。なお、医業費用は461億7,863万3,341円となった。

この結果、当年度純損失は、前年度より11億8,672万2,933円増加し、30億8,131万7,455円となった。

経費削減に関する取組について、医薬品、診療材料、検査試薬等の共同購入による効率的な調達を図り、医療機器の一部についても共同購入を行った。また、医療機器等保守業務、物品管理等業務、消防設備及び自家用電気工作物の点検業務については本局一括入札により委託を行っている。

医療安全管理の徹底について、以下のとおり、県立病院の医療安全管理体制の強化及び医療安全に関する県民への透明性の確保に取り組んだ。

- (1) 病院局医療安全監査委員会の開催(年2回)
- (2) 医療安全監査委員会による医療安全監査の実施(3病院)  
(救急医療センター、精神科医療センター、こども病院)
- (3) 医療上の事故等の包括公表の実施(令和元年7月)
- (4) インシデント・アクシデント管理システムを活用した再発防止策の検討

医療従事者の確保・育成について、医師の初期臨床研修は、がんセンターを基幹型病院とし、県立6病院及び千葉リハビリテーションセンター等で構成した病院群で臨床研修プログラムを実施している。このプログラムでは、がんや小児医療などの専門病院と地域中核病院



等の中から複数の病院で研修を行うほか、離島・へき地における地域医療研修も選択可能となっている。

また、平成18年度に開始したレジデント制度では、専門医資格を取得するための教育体制として、精神科・救急科など6つの基本領域及び消化器内科・心臓血管外科など17のサブスペシャルティ領域で募集を行った。

令和元年度当初に、臨床研修医12名、レジデント医4名を採用し、当年度は臨床研修医20名、レジデント医23名が県立病院で研修を行っている。なお、令和元年度末までに、レジデント医から県立病院の常勤医となった者は47名となった。

看護師確保に向け、インターンシップや実習、見学の受入れを行った。また、専門性の高い看護師の育成に力を入れており、日本看護協会看護研修学校、その他所定の研修機関における派遣研修等を実施し、認定・専門看護師の養成を図っている。令和元年度末現在、認定看護師59名、専門看護師10名が在籍している。

県立病院における施設・設備の老朽化並びに狭隘化等への対応として、施設整備を実施している。

がんセンターにおいては、施設・設備の老朽化・狭隘化に加え、高齢化の進展に伴うがん医療の需要増加や高度化する治療技術へ対応するため、平成29年10月から新棟建設工事に着手しており、令和2年10月26日に新棟オープンした。

救急医療センター及び精神科医療センターにおいては、救急・災害医療等の充実を図るため、両センターの一体的整備による(仮称)千葉県総合救急災害医療センターの建設を計画し、実施設計に着手している。

佐原病院においては、施設の耐震強度不足並びに設備の老朽化に対応するため、耐震補強工事及び設備改修工事に着工した。

### 3. 機 構

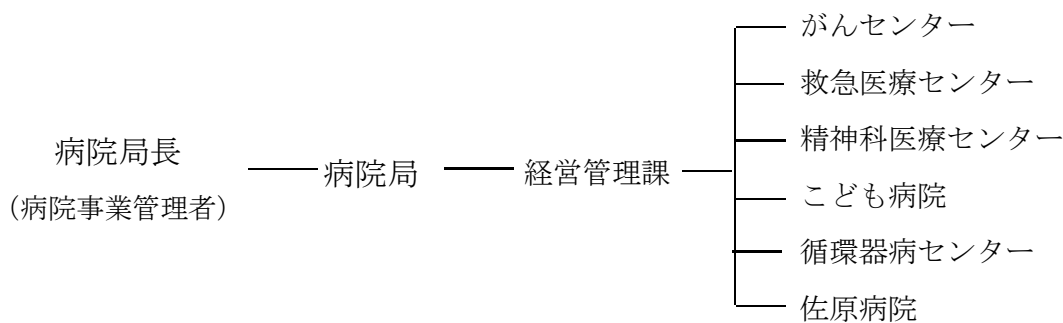

## 4. 各病院の概要

※ 施設基準については令和2年3月31日現在（関東信越厚生局届出）

病院名	がんセンター	救急医療センター	
所在地	〒260-8717 千葉市中央区仁戸名町666-2 TEL 043-264-5431	〒261-0012 千葉市美浜区磯辺3-32-1 TEL 043-279-2211	
開設年月日	昭和47年11月1日	昭和55年4月23日	
診療科目	消化器外科、食道・胃腸外科、肝臓・胆のう・膵臓外科、消化器内科、整形外科、皮膚科、乳腺外科、呼吸器外科、呼吸器内科、頭頸部外科、循環器内科、泌尿器科、歯科、婦人科、脳神経外科、腫瘍・血液内科、緩和ケア内科、腫瘍精神科、放射線診断科、放射線治療科、内視鏡内科、麻酔科、内科、耳鼻いんこう科、形成外科、病理診断科	内科、循環器内科、外科、心臓血管外科、整形外科、形成外科、精神科、リハビリテーション科、放射線科、麻酔科、脳神経外科、脳神経内科	
病床数	一般	341床	100床
	結核 精神 伝染		
看護配置	7:1	7:1	
急性期看護補助体制	25:1（看護補助者5割以上）	25:1（看護補助者5割未満）	
※施設基準	<p>専門病院入院基本料(7:1)、診療録管理体制加算1、医師事務作業補助体制加算2(30:1)、急性期看護補助体制加算(25:1)、療養環境加算、重症者等療養環境特別加算、無菌治療室管理加算1・2、栄養サポートチーム加算、医療安全対策加算1(医療安全対策地域連携加算)、感染防止対策加算1(感染防止対策地域連携加算)、褥瘡ハイリスク患者ケア加算、後発医薬品使用体制加算1、病棟薬剤業務実施加算1、データ提出加算2、入退院支援加算2、緩和ケア病棟入院料、歯科点数表の初診料の注1に規定する施設基準、歯科外来診療環境体制加算1、がん性疼痛緩和指導管理料、がん患者指導管理料イ・ロ・ハ、外来放射線照射診療料、コロン依存症管理料、療養・就労両立支援指導料(注2に規定する相談体制充実加算)、がん治療連携計画策定料、薬剤管理指導料、医療機器安全管理料1・2、在宅腫瘍治療電場療法指導管理料、HPV核酸検出及びHPV核酸検出(簡易シグナル判定)、検体検査管理加算(I)・(II)、遺伝カウンセリング加算、ボゾン断層・コンピュータ断層複合撮影、CT撮影及びMRI撮影、抗悪性腫瘍剤処方管理加算、外来化学療法加算1、無菌製剤処理料、脳血管疾患等リハビリテーション料(III)、運動器リハビリテーション料(II)、がん患者リハビリテーション料、リンパ浮腫複合的治療料、レーザー機器加算、組織拡張器による再建手術(乳房(再建手術)の場合に限る。)、原発性悪性脳腫瘍光線力学加算、脊髄刺激装置植込術及び脊髄刺激交換術、乳がんセンチネルリンパ節加算1及びセンチネルリンパ節生検(併用)、乳がんセンチネルリンパ節加算2及びセンチネルリンパ節生検(単独)、ゲル充填人工乳房を用いた乳房再建術(乳房切除後)、胸腔鏡下縦隔悪性腫瘍手術(内視鏡手術用支援機器を用いる場合)、胸腔鏡下良性縦隔腫瘍手術(内視鏡手術用支援機器を用いる場合)、胸腔鏡下肺悪性腫瘍手術(肺葉切除又は1肺葉を超えるもので内視鏡手術用支援機器を用いる場合)、ペースメーカー移植術及びペースメーカー交換術、胸腔鏡下胃切除術(内視鏡手術用支援機器を用いる場合)、腹腔鏡下噴門側胃切除術(内視鏡手術用支援機器を用いる場合)、腹腔鏡下胃全摘術(内視鏡手術用支援機器を用いる場合)、胆管悪性腫瘍手術(膵頭十二指腸切除及び肝切除(薬以上)を伴うものに限る。)、腹腔鏡下肝切除術(部分切除術、外側区域切除)、腹腔鏡下膵腫瘍摘出術、腹腔鏡下膵尾部腫瘍切除術、早期悪性腫瘍大腸粘膜下層剥離術、腹腔鏡下腎悪性腫瘍手術(内視鏡手術用支援機器を用いるもの)、腹腔鏡下膀胱悪性腫瘍手術(内視鏡手術用支援機器を用いるもの)、人工尿道括約筋植込・置換術、腹腔鏡下前立腺悪性腫瘍手術(内視鏡手術用支援機器を用いるもの)、腹腔鏡下子宮悪性腫瘍手術(子宮体がんに限る。)、胃瘻造設術、輸血管理料I、輸血適正使用加算、自己生体組織接着剤作成術、自己クリオプリット作成術(用手法)、人工肛門・人工膀胱造設術前処置加算、麻酔管理料I、放射線治療専任加算、外来放射線治療加算、高エネルギー放射線治療、1回線量増加加算、強度変調放射線治療(IMRT)、画像誘導放射線治療加算(IGRT)、体外照射呼吸性移動対策加算、直線加速器による放射線治療(定位放射線治療)、定位放射線治療呼吸性移動対策加算(その他)、画像誘導密封小線源治療加算、病理診断管理加算2、悪性腫瘍病理組織標本加算、口腔病理診断管理加算2、クワン・ブリンジ維持管理料、酸素の購入単価、入院時食事療養(I)、抗悪性腫瘍剤治療における薬剤耐性遺伝子検査、経皮的乳がんラジオ波焼灼療法 早期乳がん、陽子線治療(外科的治療を実施する施設)、術後アスピリン経口投与療法</p>	<p>急性期一般入院料1(7:1)、超急性期脳卒中加算、診療録管理体制加算2、医師事務作業補助体制加算2(75:1)、急性期看護補助体制加算(25:1)(看護補助者5割未満)、看護職員夜間配置加算(12:1配置加算2)、療養環境加算、重症者等療養環境特別加算、医療安全対策加算1(医療安全対策地域連携加算1)、感染防止対策加算1、データ提出加算2ロ(許可病床数200床未満・提出データ評価加算)、入退院支援加算1(地域連携診療計画加算有・入院時支援加算)、精神疾患診療体制加算、救命救急入院料2(高度救命救急センター・充実段階A)、救命救急入院料3(高度救命救急センター・充実段階A)、救命救急入院料4(高度救命救急センター・充実段階A)、薬剤管理指導料、医療機器安全管理料1、検体検査管理加算(I)・(II)、神経学的検査、CT撮影及びMRI撮影、無菌製剤処理料、心大血管リハビリテーション料(II)(初期加算)、脳血管疾患等リハビリテーション料(II)(初期加算)、運動器リハビリテーション料(II)(初期加算)、呼吸器リハビリテーション料(I)(初期加算)、医科点数表第2章第9部処置の通則5に掲げる処置の休日加算1、医科点数表第2章第9部処置の通則5に掲げる処置の休日加算1、医科点数表第2章第9部処置の通則5に掲げる処置の深夜加算1、経皮的冠動脈形成術(特殊カテーテルによるもの)、ペースメーカー移植術及びペースメーカー交換術、ペースメーカー移植術及びペースメーカー交換術(リードレスペースメーカー)、両心室ペースメーカー移植術及び両心室ペースメーカー交換術、植込型除細動器移植術及び植込型除細動器交換術及び経静脈電極除去術、両室ペースリング機能付き植込型除細動器移植術及び両室ペースリング機能付き植込型除細動器交換術、大動脈バルーンパンピング法(IABP法)、医科点数表第2章第10部手術の通則12に掲げる手術の休日加算1、医科点数表第2章第10部手術の通則12に掲げる手術の時間外加算1、医科点数表第2章第10部手術の通則12に掲げる手術の深夜加算1、胃瘻造設術(内視鏡下胃瘻造設術、腹腔鏡下胃瘻増設術を含む。)、輸血管理料II、麻酔管理料(I)、入院時食事療養(I)、酸素の購入単価</p>	
指定医療機関の種類	健保、国保、労災、自立(精神)、身障、生保、結核、原爆、母保、特定、小慢、救急	健保、国保、自立(更生)、自立(精神)、身障、生保、精保、結核、原爆、公害、特定、救急	
敷地面積(㎡)	59,229	21,814	
建物面積	31,001	11,204	
宿舎等	6,270	3,758	
その他	1,978	130	
計(㎡)	39,249	15,092	

※ 施設基準については令和2年3月31日現在（関東信越厚生局届出）

病院名	精神科医療センター	こども病院
所在地	〒261-0024 千葉県市美浜区豊砂5 TEL 043-276-1361	〒266-0007 千葉県緑区辺田町579-1 TEL 043-292-2111
開設年月日	昭和60年6月1日	昭和63年10月1日
診療科目	精神科	小児科、循環器内科、神経内科、アレルギー科、救急科、新生児内科、精神科、小児外科、心臓血管外科、脳神経外科、整形外科、形成外科、泌尿器科、眼科、耳鼻いんこう科、産科、皮膚科、歯科、麻酔科、リハビリテーション科、放射線診断科、放射線治療科、病理診断科
病床数	一般	224床
	結核	
	精神	50床
	伝染	
	計	50床
看護	看護配置	7:1
	急性期看護補助体制	25:1（看護補助者5割以上）
※施設基準	精神科救急入院料 精神科応急入院施設管理加算 精神科デイ・ケア(大) 精神科ショート・ケア(大) 入院時食事療養(I) 精神病棟入院時医学管理加算 医療保護入院等診察料 通院対象者通院医学管理料 医療観察精神科デイ・ケア(大) 医療観察精神科ショート・ケア(大) 救急医療管理加算 乳幼児救急医療管理加算 看護補助加算1 看護職員夜間配置加算 医療安全対策加算2 診療録管理体制加算2 臨床研修病院入院診療加算 精神科救急搬送患者地域連携紹介加算 CT撮影 患者サポート体制充実加算 精神科救急搬送患者地域連携受入加算 精神科在宅患者支援管理料 薬剤管理指導料 精神病特定薬剤治療指導管理料	初診料(歯科)の注1に掲げる基準、歯科外来診療環境体制加算1、急性期一般入院料1、診療録管理体制加算1、医師事務作業補助体制加算1(20:1)、急性期看護補助体制加算(25:1看護補助者5割以上)、療養環境加算、重症者等療養環境特別加算、無菌治療室管理加算1、無菌治療室管理加算2、摂食障害入院医療管理加算、医療安全対策加算1、感染防止対策加算1、後発医薬品使用体制加算1、感染防止対策地域連携加算、患者サポート体制充実加算、データ提出加算2-イ、入退院支援加算3、特定集中治療室管理料3、新生児特定集中治療室管理料1、新生児治療回復室入院医療管理料、小児入院医療管理料1、小児入院医療管理料1における加算(保育士)、入院時食事療養(I)、移植後患者指導管理料(造血幹細胞移植後)、薬剤管理指導料、医療機器安全管理料1、在宅経肛門的自己洗腸指導管理料、持続血糖測定器加算及び皮下連続式グルコース測定、遺伝学的検査、骨髄微小残存病変測定、検体検査管理加算(I)(IV)、遺伝カウンセリング加算、時間内歩行試験及びシャトルウォーキングテスト、胎児心エコー法、脳波検査判断料1、神経学的検査、補聴器適合検査、ロービジョン検査判断料、コンタクトレンズ検査料(I)、小児食物アレルギー負荷検査、CT撮影/MRI撮影、抗悪性腫瘍剤処方管理加算、無菌製剤処理料、脳血管疾患等リハビリテーション料(II)、運動器リハビリテーション料(I)、呼吸器リハビリテーション料(I)、障害児(者)リハビリテーション料、歯科口腔リハビリテーション科2、児童思春期精神科専門管理加算、CAD/CAAM冠、頭蓋骨形成手術(骨移動を伴うものに限る。)、ペースメーカー移植術・交換術、医科点数表第2章第10部手術の通則の16に掲げる手術(胃瘻造)、歯科疾患管理料の注11に掲げる総合医療管理加算及び歯科治療時医療管理料、胃瘻造設時嚥下機能評価加算、輸血管理料II、人工肛門・人工膀胱造設術前処置加算、麻酔管理料(I)、麻酔管理料(II)、高エネルギー放射線治療、クラウン・ブリッジ維持管理料、夜間休日救急搬送医学管理料の注3に掲げる救急搬送看護体制加算、コーディネート体制充実加算
指定医療機関の種類	健保、国保、生保、精保、自立支援法、医療観察法、労災	健保、国保、生保、育成、養育、特定、小慢、精保、更生
敷地面積(m <sup>2</sup> )	8,978	48,779
建物面積	病院棟	3,798
	宿舎等	0
	その他	0
	計(m <sup>2</sup> )	3,798

※ 施設基準については令和2年3月31日現在（関東信越厚生局届出）

病院名	循環器病センター	佐原病院	
所在地	〒290-0512 市原市鶴舞575 TEL 0436-88-3111	〒287-0003 香取市佐原イ2285 TEL 0478-54-1231	
開設年月日	平成10年2月1日	昭和30年10月1日	
診療科目	内科、神経内科、呼吸器内科、循環器内科、小児科、外科、整形外科、脳神経外科、心臓血管外科、皮膚科、眼科、耳鼻いんこう科、リハビリテーション科、歯科、麻酔科、放射線科、腎臓内科、形成外科	内科、神経内科、呼吸器内科、消化器内科、循環器内科、小児科、外科、整形外科、形成外科、脳神経外科、小児外科、皮膚科、泌尿器科、産婦人科、眼科、耳鼻咽喉科、リハビリテーション科、放射線科、歯科、麻酔科、精神科、心臓血管外科、病理診断科	
病床数	一般	220床	237床
	結核		4床
	精神		
	伝染		
	計	220床	241床
看護	看護配置	7:1	7:1
	急性期看護補助体制	25:1（看護補助者5割以上）	25:1（看護補助者5割以上）
※施設基準	急性期一般入院料1, 超急性期脳卒中加算, 診療録管理体制加算1, 医師事務作業補助体制加算2(20対1), 急性期看護補助体制加算(25対1)(看護補助者5割以上), 看護職員夜間配置加算(12対1配置加算1), 療養環境加算, 重症者等療養環境特別加算, 精神科リエゾンチーム加算, 医療安全対策加算1, 医療安全対策地域連携加算1, 感染防止対策加算1, 感染防止対策地域連携加算, 抗菌薬適正使用支援加算, 患者サポート体制充実加算, 褥瘡ハイリスク患者ケア加算, 総合評価加算, 呼吸ケアチーム加算, 後発医薬品使用体制加算2, データ提出加算2-イ, 入退院支援加算2-イ, 入院時支援加算, 認知症ケア加算1, 特定集中治療室管理料3, 地域包括ケア病棟入院料2, 看護職員配置加算, 看護補助者配置加算, 看護職員夜間配置加算, 喘息治療管理料, 糖尿病合併症管理料, がん性疼痛緩和指導管理料, 糖尿病透析予防指導管理料, 高度腎機能障害患者指導加算, 救急搬送看護体制加算, ニコチン依存症管理料, がん治療連携指導料, 薬剤管理指導料, 医療機器安全管理料1, 医療機器安全管理料2, 在宅患者訪問看護・指導料及び同一建物居住者訪問看護・指導料, 遠隔モニタリング加算, 持続血糖測定器加算, 遺伝学的検査, 検体検査管理加算(Ⅱ), 時間内歩行試験及びシャトルウォーキングテスト, ヘッドアップティルト試験, 皮下連続式グルコース測定, 長期継続頭蓋内脳波検査, 脳波検査判断料1, 神経学的検査, 補聴器適合検査, CT撮影及びMRI撮影, 抗悪性腫瘍剤処方管理加算, 無菌製剤処理料, 心大血管疾患等リハビリテーション料(Ⅰ), 脳血管疾患等リハビリテーション料(Ⅱ), 運動器リハビリテーション料(Ⅰ), 呼吸器リハビリテーション料(Ⅰ), 集団コミュニケーション療法料, 認知療法・認知行動療法1, 人工腎臓, 導入期加算1, 下肢末梢動脈疾患指導管理加算, 脳刺激装置植込術(頭蓋内電極植込術を含む。)及び脳刺激装置交換術, 脊髄刺激装置植込術及び脊髄刺激装置交換術, 経皮的冠動脈形成術(特殊カテーテルによるもの), 胸腔鏡下弁形成術, 経カテーテル大動脈弁置換術, 胸腔鏡下弁置換術, 経皮的中隔心筋焼灼術, ペースメーカー移植術及びペースメーカー交換術, ペースメーカー移植術及びペースメーカー交換術(リードレスペースメーカー), 両心室ペースメーカー移植術及び両心室ペースメーカー交換術, 植込型除細動器移植術及び植込型除細動器交換術, 両室ペーシング機能付き植込型除細動器移植術及び両室ペーシング機能付き植込型除細動器交換術, 大動脈バルーンポンピング法(IABP法), 補助人工心臓, 胃瘻造設術(内視鏡下胃瘻造設術, 腹腔鏡下胃瘻造設術を含む。), 輸血管理料Ⅱ, 人工肛門・人工膀胱造設術前処置加算, 胃瘻造設時嚥下機能評価加算, 麻酔管理料(Ⅰ), 歯科点数表の初診料の注1に規定する施設基準, 歯科外来診療環境体制加算1, 歯科疾患管理料の注11に規定する総合医療管理加算, 歯科治療時医療管理料, クラウン・ブリッジ維持管理料, CAD/CAM冠, 入院時食事療養(Ⅰ)	急性期一般入院料1, 診療録管理体制加算2, 医師事務作業補助体制加算2(30対1), 急性期看護補助体制加算 25対1(看護補助者5割以上), 看護職員夜間配置加算 12対1配置加算2, 重症者等療養環境特別加算, 栄養サポートチーム加算, 医療安全対策加算1, 医療安全対策地域連携加算1, 感染防止対策加算1, 感染防止対策地域連携加算, 患者サポート体制充実加算, 褥瘡ハイリスク患者ケア加算, 後発医薬品使用体制加算1, 病棟薬剤業務実施加算1, データ提出加算2-イ, 入退院支援加算1, 地域包括ケア病棟入院料2, 入院時食事療養(Ⅰ), がん患者指導管理料Ⅰ, がん患者指導管理料Ⅱ, 糖尿病透析予防指導管理料, 救急搬送看護体制加算, 療養・就労両立支援指導料, がん治療連携計画策定料, 肝炎インターフェロン治療計画料, 薬剤管理指導料, 地域連携診療計画加算, 医療機器安全管理料1, 検体検査管理加算(Ⅳ), CT撮影及びMRI撮影, 抗悪性腫瘍剤処方管理加算, 外来化学療法加算1, 無菌製剤処理料, 脳血管疾患等リハビリテーション料(Ⅱ), 運動器リハビリテーション料(Ⅰ), 呼吸器リハビリテーション料(Ⅱ), がん患者リハビリテーション料, 脊髄刺激装置植込術及び脊髄刺激装置交換術, 乳がんセンチネルリンパ節加算2及びセンチネルリンパ節生検(単独), ペースメーカー移植術及びペースメーカー交換術, 胃瘻造設術(内視鏡下胃瘻造設術, 腹腔鏡下胃瘻造設術を含む), 輸血管理料(Ⅱ), 輸血適正使用加算, 人工肛門・人工膀胱造設術前処置加算, 麻酔管理料(Ⅰ), 病理診断管理加算1, 歯科点数表の初診料の注1に規定する施設基準, 歯科外来診療環境体制加算, クラウン・ブリッジ維持管理料, CAD/CAM冠	
指定医療機関の種類	健保、国保、生保、結核、更生、育成、特定、原爆、救急、労災、身障	健保、国保、生保、結核、更生、育成、特定、原爆、救急、労災、身障	
敷地面積(m <sup>2</sup> )	61,841	24,011	
建物面積	病院棟	22,717	16,652
	宿舎等	4,474	306
	その他	200	190
	計(m <sup>2</sup> )	27,391	17,148

治療に参加できること(インフォームド・コンセント)を心がけている。

#### イ. 緩和ケア

がんセンターの使命は、がん治療の最前線で医療の提供をすることにあるが、同時に緩和ケアについても力を注いでいる。

緩和ケアは、治癒不可能ながん患者等に対し、単なる延命のための治療ではなく、痛みをコントロールし、人間としての尊厳を保つとともに、QOLを高めるよう手助けをするケアである。

主な取り組みは、痛みのコントロールとして、モルヒネ等の鎮痛剤による疼痛の緩和、精神科医等によるカウンセリングや医師・看護師等による不安相談などのメンタルケア、精神的苦痛の緩和並びに服薬等による睡眠・食事・排泄の確保等である。

また、在宅療養を支援するため、積極的に他の医療機関や訪問看護ステーションとの連携を図っている。

#### ウ. がん診療連携拠点病院

平成30年4月、都道府県がん診療連携拠点病院として厚生労働省から再指定を受けた。がん専門病院として、多くのがん種に対応した集学的治療を提供し、希少がんについても広域のがん診療を担っている。

また、県内のがん診療の連携協力体制の中心的役割を担うため、千葉県がん診療連携協議会を設置し、分野ごとに県内病院間の連携を強化し、県全体のがん診療連携の推進及びがん診療の質向上を図っている。

さらに、がん治療に関する相談支援情報の提供や他の病院への相談(セカンドオピニオン)にもについても積極的に取り組んでいる。

#### エ. がんゲノム医療拠点病院

これまでの遺伝カウンセリングや治験等の実績が認められ、令和元年9月に、厚生労働省からがんゲノム医療拠点病院として、全国34医療機関のうち県内で唯一指定された。今後は遺伝子パネル検査の医学的解釈を自施設で完結できる医療機関として、地域のがんゲノム医療の拠点としての体制を整備していく。

#### オ. 小児がん連携病院

関東甲信越ブロックにおいて特定のがん種(骨腫瘍、軟部腫瘍、脳脊髄腫瘍)に対し小児がん診療を行う病院として、令和元年11月、小児がん連携病院に指定された。

同ブロックの小児がん拠点病院と連携・協力しながら、地域の小児がん医療及び支援の質の向上に取り組んでいく。

(3) 病院組織

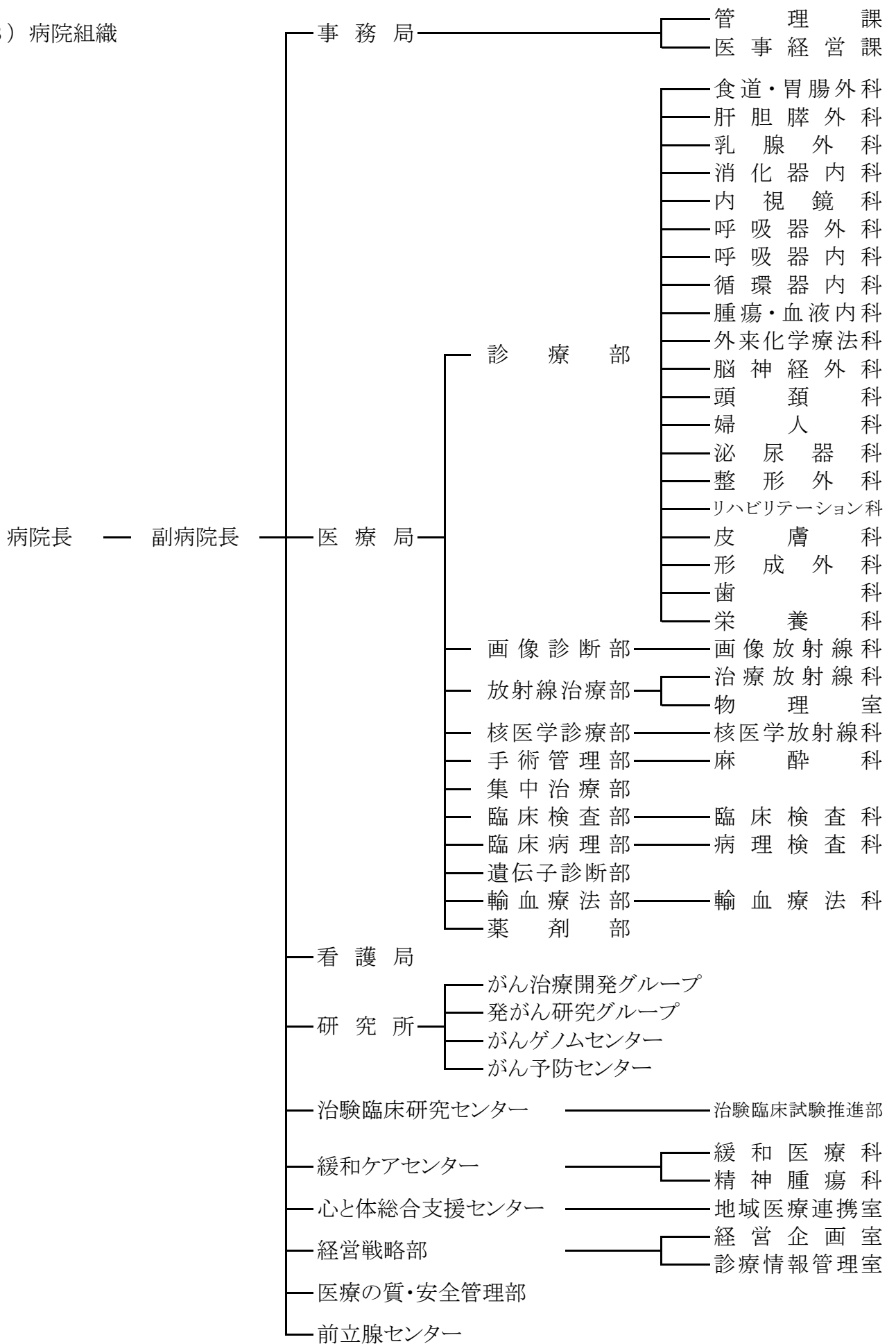

## (4) 主な医療機器

(令和2年3月31日現在)

施設名	取得年度	名 称	取得年度	名 称
がんセンター	H27	病理検査支援システム	H30	超音波診断装置 一式
	H27	画像管理システム更新	H30	バーチャルスライドシステム
	H27	デジタルX線システム	H30	外科手術用内視鏡システム
	H27	I S H・I H Cおよび特殊染色自動染色装置	H30	自動染色・封入装置及び凍結組織切片作製装置
	H27	超音波内視鏡システム	H30	歯科用エックス線診断装置
	H27	低温蒸気ホルムアルデヒド滅菌併用高圧蒸気滅菌器	H30	情報系ネットワークサーバリプレイス
	H27	3D内視鏡システム一式	H30	人工呼吸器
	H27	全身麻酔器	H30	生体情報モニタ
	H27	生体情報モニタ	H30	内視鏡ビデオシステム/ビデオスコープ 一式
	H28	ガンマカメラ	H30	手術ナビゲーションシステム
	H28	輸液ポンプ	H30	電気手術器
	H28	超音波診断装置	H30	診療費自動支払機一式
	H28	移動型X線撮影装置	H30	輸液ポンプ
	H28	電動式骨手術機器	H30	密封小線源治療用アプリケーションセット
	H28	手術台	H30	高周波手術装置
	H28	生体情報モニタ	H30	微生物同定感受性分析装置 一式
	H28	血液浄化装置	H30	脳神経内視鏡装置
	H28	麻薬管理システム	H30	密閉式自動固定包埋装置
	H28	密封小線源治療用アプリケーションセット	R1	X線C T装置
	H28	乳腺読影端末	R1	前立腺生検システム
	H28	電動式骨手術器械	R1	4 K内視鏡手術システム
	H28	泌尿器科内視鏡手術用T V装置	R1	超音波診断装置
	H29	ダビンチ Si サージカルシステム	R1	外科手術用内視鏡システム
	H29	放射線情報システム F R I S	R1	脳神経内視鏡手術システム
	H29	F P D搭載モバイルCアーム	R1	テルフュージョン輸液ポンプ
	H29	電子カルテシステム用サーバ	R1	超音波気管支ファイバービデオスコープ
	H29	赤外線対応腹腔鏡内視鏡システム	R1	ダイヤモンドバンドソー
	H29	ペプチド合成機	R1	自動化学発光酵素免疫分析装置
	H29	オールインワン蛍光顕微鏡	R1	電気手術器
	H29	生体情報モニタ	R1	高周波手術装置
	H29	P D T半導体レーザ	R1	レーザー光源電子内視鏡システム
	H29	超音波吸引器	R1	温冷配膳車
	H29	内視鏡ビデオシステム	R1	鼻咽喉ビデオスコープ
	H29	画像入出力装置	R1	自動核酸精製装置
H29	自動免疫組織化学・I S H特殊染色装置	R1	上部消化管用経鼻スコープ	
H29	汎用電動式手術台	R1	設置型温冷蔵庫	
H29	放射線治療計画装置	R1	病理診断用生物顕微鏡	



# 千葉県

## 救急医療センター



### (1) 沿革

年月	概要
昭和 53 年 4 月	衛生部医務課内に救急医療センター準備班を設置
54 年 5 月	衛生部に救急医療センター準備室を設置
54 年 12 月	本館・看護婦宿舎建築工事完成
55 年 1 月	救急医療センター準備室を同準備事務所に組織替え、同時に現地に移転
55 年 4 月	救急医療センター準備事務所を救急医療センターに組織替え
4 月	救急医療センター開所、診療業務を開始
55 年 7 月	38床稼動（標榜科目：脳神経外科、循環器科、麻酔科）
55 年 8 月	ヘリポート完成
55 年 12 月	50床稼動
56 年 4 月	60床稼動
56 年 6 月	70床稼動
57 年 5 月	100床稼動
59 年 4 月	中央救命救急医療センターとなる
63 年 4 月	外科、内科を標榜
平成 5 年 3 月	MR I 棟新築工事竣工
6 年 12 月	高度救命救急センターの認定を受ける
8 年 8 月	災害拠点病院の指定を受ける
9 年 10 月	熱傷センター完成
10 月	整形外科、形成外科を標榜
13 年 4 月	心臓血管外科を標榜
24 年 4 月	精神科、放射線科、リハビリテーション科を標榜
29 年 3 月	医療情報システム稼働開始
30 年 11 月	脳神経内科を標榜

### (2) 施設の医療概要

#### ①目的

救急医療センターは、最重症患者に対する救命救急医療を専門に提供する独立型の3次救急医療施設であり、昭和55年に開設された。

昭和59年の救急医療センター制度の発足以来、千葉県域の中央センターとして中核的な役割を担っており、平成6年12月には公的医療機関として初めて「高度救命救急センター」の認定を受けた。

#### ②診療体制

救急医療センターの診療体制は、脳神経外科、循環器科等を中心に心筋梗塞、脳卒中、頭部外傷等の重篤救急患者や、多くの専門科の協力を必要とする重症多発外傷、広範囲熱



傷、指肢切断、急性中毒等の特殊疾病患者といった高度な医療技術を必要とする最重症患者に対し、年中無休24時間体制で最良の治療と看護を提供している。

### ③特色

#### ア. 独立型救命救急センター

当センターは、各科の専門医が救急医療に特化した形で協力し合い治療を行う、全国でも珍しい独立型の救命救急センターである。他の3次救急施設には無い優れた救命システムであり、より迅速に救急患者に対応できる体制となっている。

#### イ. 県内唯一の高度救命救急センター

救急救命センターのうち、特に高度な診療機能を有する施設として厚生労働大臣が認定する「高度救命救急センター」は、現在全国に42の施設があるが、当センターは県内唯一の高度救命救急センターとして、その役割を担っている。

#### ウ. 熱傷センターを併設

県内唯一の熱傷専門の治療施設として、「熱傷センター」を平成9年10月から併設している。1階には熱傷手術室等の治療部門を、2階には患者の早期社会復帰を目指した機能回復訓練施設を備え、重度の熱傷患者に最適な治療を行うことができる。

#### エ. 災害拠点病院としての取り組み

当センターでは、平成8年に災害拠点病院の指定を受けており、大規模な災害に備え、隣接する千葉市立海浜病院及び千葉市消防局と共催で、多数傷病者発生を想定した訓練を毎年実施している。

また、厚生労働省から認定された専門スタッフからなるDMAT（災害派遣医療チーム）を編成し、県内だけでなく遠隔地への災害派遣が可能な体制を備えている。平成23年3月に発生した東日本大震災、令和元年9月に発生した台風15号等では、被災地へDMATを派遣した。令和元年度末時点で医師6名、看護師8名、業務調整員6名が認定を受けており、4チームの編成が可能である。

(3) 病院組織

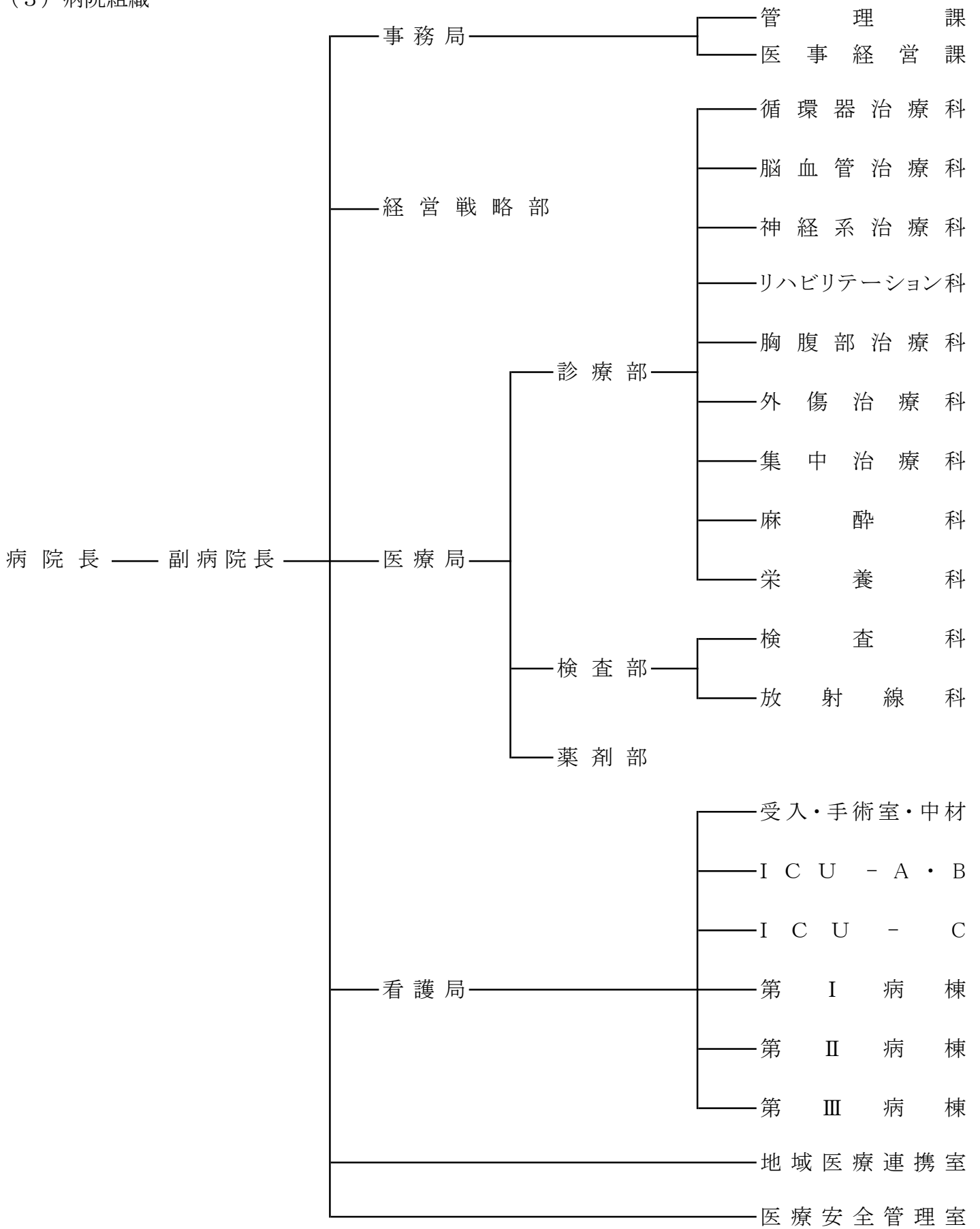

## (4) 主な医療機器

(令和2年3月31日現在)

施設名	取得年度	名 称	取得年度	名 称
救 急 医 療 セ ン タ ー	H22	人工呼吸器	H26	多項目自動血球分析装置
	H22	経皮的循環補助装置	H26	臨床用ポリグラフ
	H22	脳神経外科用ハイスピードドリル	H26	温冷配膳車
	H23	経皮的大動脈バルーンパンピング装置	H26	人工呼吸器
	H23	セントラルモニタ	H26	超音波診断装置
	H23	汎用超音波画像診断装置	H26	全身麻酔器
	H23	医学教育用シミュレーター	H27	セントラルモニタ 一式
	H23	循環器部門情報統合システム(PACS)	H27	超音波洗浄装置
	H23	気管支内視鏡システム	H27	内視鏡システム 一式
	H23	外科用X線テレビシステム	H27	胸腹腔鏡システム
	H23	人工呼吸器	H27	医事会計システム
	H24	多目的血管造影撮影装置	H28	人工呼吸器
	H24	手術用顕微鏡システム	H28	医用画像処理3Dワークステーション
	H24	全身麻酔装置二式	H28	X線一般撮影システム
	H24	三次元立体画像診断・治療支援装置	H28	手術用照明灯
	H24	血管造影検査および治療用シミュレーショントレーナー	H29	X線コンピューター断層撮影装置
	H25	運動負荷装置	H29	ハイビジョン画像記録装置
	H25	生体情報モニター	H29	全身麻酔装置
	H25	セントラルモニタ及び医用テレメーター一式	H29	加温加湿機搭載型フロージェネレーター
	H25	生化学自動分析装置	H29	超音波診断装置
	H25	ICUベッド	H29	十二指腸ビデオスコープ
	H25	血液浄化装置	H30	超音波診断装置
	H25	過酸化水素低温プラズマ滅菌器	H30	全自動錠剤散薬分包機
	H25	血管インターベンションシミュレーショントレーナー用モジュール	H30	人工心肺システム
	H25	ガスクロマトグラフ質量分析装置	H30	全自動輸血検査システム
	H25	デジタルX線テレビシステム	H30	大動脈内バルーンポンプ装置
	H25	人工呼吸器	R1	心臓電気生理学的検査用装置
	H25	電動油圧式万能手術台	R1	トランジットタイム血流計
	H26	人工心肺装置(心筋保護供給システムおよび冷温水槽)	R1	血液浄化装置
	H26	超音波洗浄装置	R1	血液ガス分析装置およびPOC機器管理システム
	H26	高圧蒸気滅菌装置	R1	個人用透析装置および個人用透析用水作成装置
	H26	神経内視鏡システム	R1	医療用画像管理システム(PACS)



# 千葉県 精神科医療センター



## (1) 沿革

年月	概要
昭和 57年 4月	衛生部保健予防課に精神科医療施設準備班を設置
58年 6月	千葉県精神科救急医療センター（仮称）建設推進委員会を設置
59年 4月	精神科医療施設準備事務所を設置
60年 4月	精神科医療施設準備事務所を精神科医療センターに組織替え、同時に現地に移転
60年 6月	診療開始（40床）
63年 9月	増床1床（応急入院、計41床）
平成 3年 3月	外来ナースステーション及び宿直室等増築工事
6年 4月	増床9床（計50床）
8年 8月	精神科急性期治療病棟（A）の届出受理
10年 4月	千葉県精神科救急医療システムが発足、基幹病院に指定
14年 5月	精神科救急入院料の届出受理
17年 7月	心神喪失者等医療観察法に基づく、鑑定入院機関及び指定通院医療機関に指定
19年 4月	デイホスピタルセンターを設置
20年 9月	千葉県精神科救急医療システムの精神科救急医療センター、精神科救急情報センターに指定
22年 3月	医療安全対策加算2の届出受理
22年 3月	労災保険指定医療機関に指定
22年 5月	診療録管理加算・臨床研修病院入院診療加算の届出受理
22年 6月	精神科身体合併症管理加算の届出受理
24年 3月	感染防止対策加算2、精神科救急搬送患者地域連携紹介加算の届出受理
24年 5月	CT撮影の届出受理
24年 6月	患者サポート充実加算、救急搬送患者地域連携受入加算の届出受理
26年 7月	精神科ショート・ケア（大規模）の届出受理
28年 4月	デイホスピタルセンターを精神科リハビリテーションセンターに改称 アウトリーチセンターを設置 精神科重症患者早期集中支援管理料の届出受理 精神科在宅患者支援管理料の届出受理
30年 4月	

## (2) 施設の医療概要

### ①目的

精神科医療センターは、精神科一般診療に加え、ただちに治療が必要な急性の精神病状態にある人々に対し、夜間・休日を問わず24時間いつでも医療を提供することを目的と

して昭和60年に開設された。

## ②診療体制

精神科医療センターは、昭和60年に40床で開設し、その後50床に増床され、24時間救急対応可能な病院として医療相談及び診療を行っている。また、千葉県精神科救急医療システムにおいては、常時2床の空床確保に努め、県内の精神科救急の中核的役割を果たしている。さらに、平成17年施行の心神喪失者等医療観察法における鑑定入院及び指定通院医療機関としての診療も行っている。

## ③特色

### ア. 短期・集中治療

精神科医療センターでは、医師・看護師・精神保健福祉相談員などのスタッフを擁し、精神科短期集中治療を行っている。

これにより、入院患者の平均在院日数は45.6日となり、これは、全国平均に比べ著しく短い日数である。

### イ. アウトリーチ（訪問支援）

精神科医療センターでは、退院後の患者が再発を防ぎつつ、地域社会において調和を保ちながら安定した生活を営むために、医師、看護師、精神保健福祉士、作業療法士、薬剤師、管理栄養士といった多職種チームで訪問支援活動を行っている。

### ウ. リハビリテーション

退院後のケアの一つとして、通院しながらリハビリテーションを行う精神科リハビリテーションセンターを設けている。

### エ. 千葉県精神科救急医療システム

精神科救急医療システムでは、夜間休日の救急患者に対応するために、県内を4地区に分け、各地区に、基幹病院と輪番病院を設置している。当センター内には「精神科救急情報センター」が置かれ、救急受診に関する電話相談及び受診先調整を行っている。

(3) 病院組織

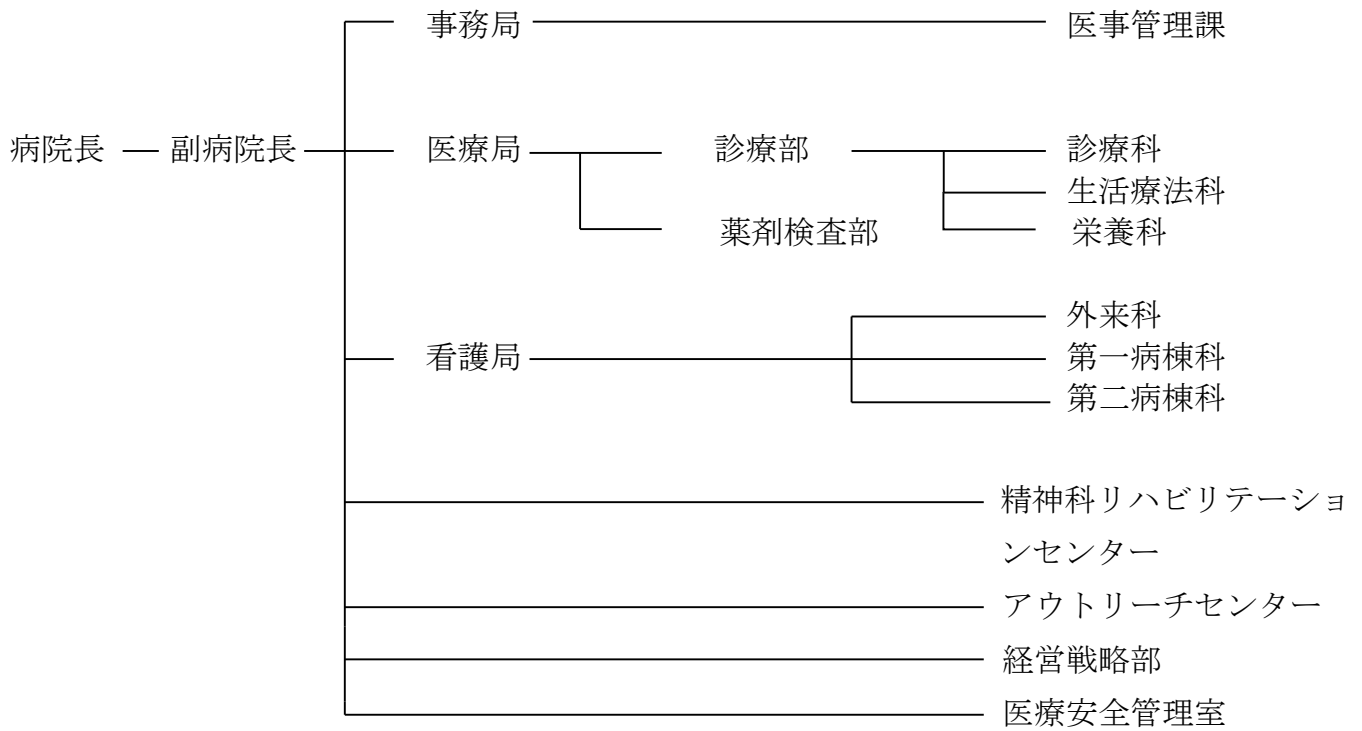

(4) 主な医療機器

(令和2年3月31日現在)

施設名	取得年度	名称	取得年度	名称
精神科医療センター	H17	自動錠剤包装機	H24	X線装置
	H17	ナースコールシステム	H25	パルス波治療器 サイマトロン
	H18	再来受付機・順番表示機	H26	全自動血球測定器
	H19	全自動散薬分包機	H29	医用画像管理システム
	H19	脳波計	H29	X線診断システム
	H22	血中アンモニア測定器	R1	CTスキャナー



# 千葉県 こども病院



## (1) 沿革

年月	概要
昭和 59年 4月	衛生部保健予防課内に小児医療施設準備班を設置
62年 4月	衛生部小児医療施設準備室を設置
63年 3月	医師宿舎・看護婦宿舎完成
63年 4月	こども病院準備事務所を設置
63年 5月	本館建築工事完成（病院使用許可200床）
63年 10月	こども病院準備事務所をこども病院に組織替え、開院
平成 元年 4月	ひ尿器科、小児科(腎臓)、ICUをそれぞれ開設
元年 5月	ICU、7階病棟を開棟
2年 4月	NICU、6階東病棟を開棟
4年 2月	第2看護婦宿舎完成
9年 11月	一般病床3床(無菌病室)増床(計203床)
10年 4月	6階西病棟を開棟
12年 4月	慢性疾患児家族宿泊施設「かるがもはうす」供用開始
14年 3月	(財)日本医療機能評価機構による「病院機能評価」の認定
15年 1月	小児救急体制整備のための6階東病棟の拡充
15年 11月	臨床研修病院に指定
16年 12月	医療法第4条による地域医療支援病院の承認
23年 3月	DPC対象病院に指定
24年 3月	周産期センターを開設(産科開設による増床、計224床)
26年 3月	救急医療機関の認定及び告示
27年 4月	地域周産期母子医療センターの認定
29年 3月	(財)日本医療機能評価機構による「機能種別版評価項目3rd:Ver.1.1」の認定
令和 元年 11月	小児がん連携病院の指定

## (2) 施設の医療概要

### ①目的

こども病院は、県内小児医療の中核的役割を果たすため、一般医療機関では対応が困難な特殊・高度医療を必要とする15歳(中学3年生)までを対象に診断及び治療並びに予防相談を行う小児総合医療施設として昭和63年10月に開設された。

### ②診療体制

こども病院は、県内の小児医療の2次・3次の医療を担当し、原則として他の医療機関からの紹介予約制により診療を行っている。

診療部門は、内科系では新生児・未熟児、血液・腫瘍、アレルギーなどの専門分野に分かれ、外科系では小児外科、脳神経外科、心臓血管外科などを設けるとともに集中治

療部門を設置し、それぞれに配置された専門医により各診療の枠を越えたチーム医療を行い、新生児疾患や重症患者の治療に当たっている。

設備においても、無菌手術室・無菌病室や集中治療室・新生児集中治療室などを設置し、小児に適した医療機器を整備するなど、全国的にもトップレベルの小児医療を提供している。

また、平成24年3月に周産期センターを開設し、産科の診療を開始した。

### ③特色

#### ア. 新生児に対する総合的な外科手術

先天性心臓病や悪性脳腫瘍及び消化管閉鎖症などを持つ新生児に対する外科手術を行うためには、各診療科の専門医のチームが必要であり、こども病院は最新の設備と高度専門技術を有し、これらの治療に積極的に取り組んでいる数少ない病院である。

#### イ. 造血幹細胞移植

小児造血幹細胞移植については、対応できる医療機関が極めて少ない。当院では平成元年度に初めて骨髄移植を実施して以来毎年10件前後の移植が行われており、令和元年度までに229件の移植が行われている。

なお、平成8年度には県内初の臍帯血移植に成功し、その後バンクの充実により令和元年度までに移植229件中臍帯血移植45件を実施した。

#### (参考)年度別骨髄移植の実施状況

区 分		年 度					
		平成 26年度	27年度	28年度	29年度	30年度	令和 元年度
同種移植	血縁者骨髄	1	1	0	0	0	2
	非血縁者骨髄	1	0	3	0	2	3
	臍帯血幹細胞	1	5	0	0	0	2
	末梢血幹細胞	0	2	2	0	1	0
自家移植	自家骨髄	0	0	0	0	0	0
	末梢血幹細胞	4	0	0	0	4	1
合 計		7	8	5	0	7	8

#### ウ. 指定難病・小児慢性特定疾病

指定難病では、全身性エリテマトーデス(アレルギー科、腎臓科)、もやもや病(脳神経外科)、ライソゾーム病(代謝科)、ミトコンドリア病(代謝科)、再生不良性貧血(血液腫瘍科)、原発性免疫不全症候群(アレルギー科、血液腫瘍科)、網膜色素変性症(眼科)、神経線維腫症(神経科)等107名(令和元年度)、小児慢性特定疾病では、悪性新生物、慢性腎疾患、慢性呼吸器疾患、慢性心疾患等1,156名(令和元年度)の患児を診療した。



## エ. 眼科・耳鼻いんこう科

1 歳未満の検査・手術・訓練を実施し、コメディカルを含め総合的なチーム医療で最善の対応をしている。

## オ. 最適な療養環境

親元から離れて入院生活を過ごす子供たちのために、こども病院の施設は光や緑あふれる「やすらぎと思いやり」に満ちた空間づくりなど、最適な居住環境や安全性を考えた構造が採用され、治療や看護の成果が高まるよう工夫している。

また、平成12年4月に慢性疾患など長期に入院するこどもの情緒不安の解消を図るとともに、付添家族の経済的・精神的負担を軽減するための宿泊施設「かるがもはうす」を開設した。

平成20年度からは、チャイルド・ライフ・スペシャリストを配置し、闘病や慣れない病院生活におけるこどもの精神的負担をできるかぎり軽減し、こどもの成長・発達を支援している。

## カ. 院内学級

慢性疾患等により長期入院を余儀なくされている学童のために、隣接する県立袖ヶ浦特別支援学校の協力により院内学級(小、中、高生対象)を設けて教育に配慮している。

## キ. 地域医療支援

平成16年12月に「地域医療支援病院」の承認を受けたことを契機に、当院と地域医療機関との機能分担をより明確にし、連携を強めることで、安全な小児医療の提供と県内小児医療水準の向上を支援している。

平成21年4月には地域医療連携室の上部組織として「こども・家族支援室」を新設した。平成24年4月には、「こども・家族支援センター」として改組し、センター長に副院長をあて、支援活動の一層の充実に努めた。

さらに、平成26年度には、副看護局長が専任となり、千葉県の小児等在宅医療連携拠点事業などへ参画、平成27年度よりMSWを3名に増員し、地域の病院・診療所ほか関係諸機関との連携を深める中で、小児の在宅医療への対応や医療相談業務を行っている。

## ク. 周産期医療体制の整備

小児医療の領域を拡大し、胎児から出生後まで継続的に診療することで、異常新生児の搬送リスクの軽減及び母子分離による家族の不安を解消するため、平成24年3月に周産期センターを開設した。現在は分娩を休止し、育児支援入院を行っている。

また、遺伝に関する相談を必要とする患者、家族に情報提供を行い、心理的、社会的サポートを通して自律的意思決定を支援するため、平成23年度から認定遺伝カウンセラーを配置している。

(3) 病院組織

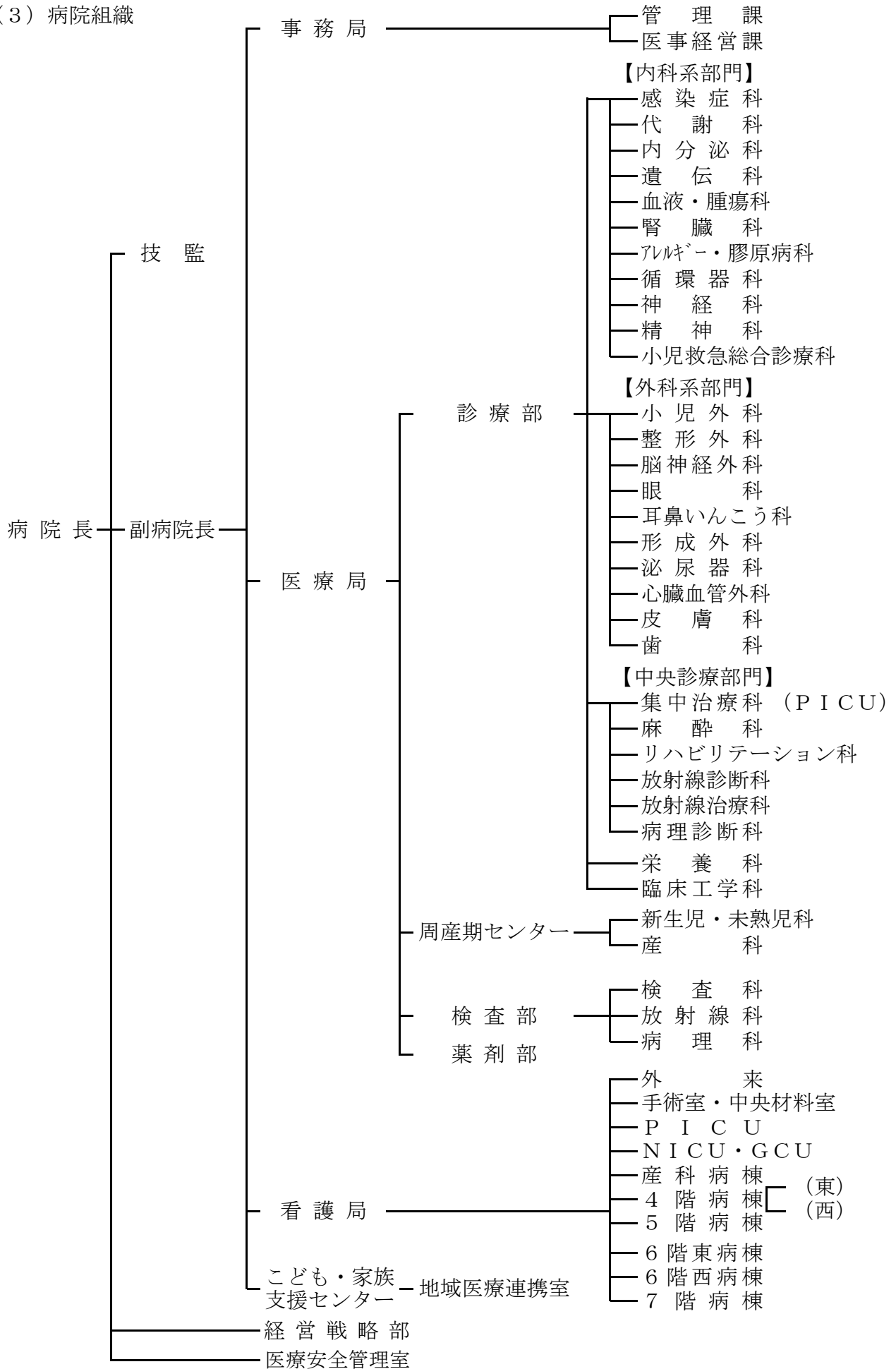

## (4) 主な医療機器

(令和2年3月31日現在)

施設名	取得年度	名 称	取得年度	名 称
こ ど も 病 院	H20	全身麻酔器	H25	検査システム
	H20	ウロダイナミクス検査装置	H25	X線透視診断装置
	H20	X線コンピュータ断層撮影装置	H25	遠心型血液成分分離装置
	H20	筋電図・誘発電位検査装置	H26	細胞外フラックスアナライザー
	H20	ビデオ鼻咽喉スコープシステム	H26	MRIアップグレード
	H21	携帯型超音波診断装置	H26	体外衝撃波疼痛治療装置
	H21	先天性代謝スクリーニングシステム	H26	X線骨密度測定装置
	H21	全身麻酔器	H26	ナースコール機器更新
	H21	高圧蒸気滅菌装置 2式	H26	電子カルテネットワーク機器更改
	H21	人工呼吸器 2式	H26	低温プラズマ滅菌システム
	H21	MRI心臓画像解析機能追加	H26	脳神経外科ナビゲーションシステム
	H21	泌尿器科用X線透視撮影装置	H27	次期病院情報システム
	H21	高頻度人工呼吸器	H27	調剤支援システム
	H21	全自動散薬分包機 2式	H27	病理検査システム
	H22	麻酔深度(BIS)モニター	H27	生理検査システム
	H22	超音波診断装置	H27	放射線情報システム
	H22	開放式・閉鎖循環式保育器	H27	検体・細菌・輸血検査システム更新
	H22	眼科手術顕微鏡システム	H28	麻酔情報管理システム機能拡張
	H22	胎児・心エコー画像連携システム	H28	超音波診断装置
	H22	電動油圧式手術台	H28	医用画像情報システム及び心エコー用動画サーバシステム
	H22	无影灯及び手術画像管理システム	H28	画像参照用高精細モニター
	H22	生化学血清検査自動分析装置	H28	セントラルモニター
	H22	腹腔鏡ビデオシステム	H28	Web型薬剤管理指導支援システム
	H22	小児両面読取カセットシステム	H29	CT機器アップグレード
	H23	ベッドパンウォッシャー	H29	病室用ベッド
	H23	重症部門モニタリングシステム	H29	眼科診療支援システム・光干渉断層計
	H23	全自動輸血検査装置	H29	小児高精細内視鏡下手術システム
	H23	多項目自動血球分析装置	H29	生理検査ファイリングシステム/ホルター解析装置/運動負荷心電図測定装置/呼吸機能検査装置
	H23	超音波診断装置		
	H23	病院情報システム用端末	H30	注射薬払出装置
	H23	周産期管理システム	R1	重症系システム
	H24	低温プラズマ滅菌装置	R1	汎用超音波画像診断装置
	H24	多項目生化学自動分析装置	R1	核医学診断用装置
	H24	心血管造影装置	R1	内視鏡システム
H25	外科用手術顕微鏡システム	R1	人工心肺装置システム	



# 千葉県循環器病センター



## (1) 沿革

年 月	概 要
平成 4 年 4 月	衛生部保健管理課内に循環器病センター設立準備班を設置
5 年 4 月	循環器病センター設立準備班を同準備室に組織替え
8 年 8 月	災害拠点病院の指定
9 年 4 月	循環器病センター設立準備室を現地に移転
9 年 10 月	本館建築工事完成
10 年 2 月	千葉県循環器病センター開院
18 年 2 月	ガンマナイフ・リハビリテーション棟が完成
18 年 2 月	ヘリポートが完成
20 年 2 月	電子カルテシステムが稼働
26 年 4 月	DPC対象病院の認定を取得
26 年 12 月	ハイブリッド手術室が稼働
27 年 8 月	経カテーテル的大動脈弁置換術 (TAVI) の認定施設となる
28 年 10 月	地域包括ケア病棟 3 4 床開設
29 年 10 月	地域包括ケア病棟 6 床開設により 4 0 床となる
29 年 10 月	形成外科の開設により、診療科目 1 8 診療科となる
30 年 4 月	院内の多職種で構成する「てんかんセンター」を設置
30 年 6 月	特定認定看護師による看護ケア専門外来 (スキンケア外来) を開設
令和 元年 7 月	ガンマナイフ装置の線源交換及びアップグレード
2 年 4 月	千葉県てんかん診療拠点機関に指定

## (2) 施設の医療概要

### ①目的

循環器病センターは、高齢化社会の進展に伴い、がんとともに常に死因の上位を占めている心臓病・脳卒中に代表される循環器病に対する高度医療の提供と、地域医療の提供を合わせて行うことを目的として平成 1 0 年 2 月に開設された。

### ②診療体制

循環器病センターは、循環器系疾患に関する高度かつ専門的な医療を中心に診療を行っている。平成 2 6 年 4 月からは、同年 3 月で閉院した東金病院の機能移転を受け、糖尿病診療や慢性透析機能を継承した。

平成 2 7 年 8 月には、カテーテルを用いて大動脈弁を植え込む治療術「TAVI (タビ)」の認定施設となった。それを受けて、心臓カテーテル治療部を発足し、多職種により患者に最善の治療法を提示できる体制を構築した。

平成 2 8 年 1 0 月には、急性期治療後のリハビリや、在宅復帰に向けた医療や支援を行

うため、「地域包括ケア病棟（34床）」を開設し、さらに平成29年10月に6床開設したことにより、地域包括ケア病棟は40床となった。

平成30年4月から院内の多職種で構成する「てんかんセンター」を設置し、内科治療や「難治性てんかん」に対する外科治療、社会復帰支援など包括的なてんかん医療に取り組んでおり、令和2年4月には、てんかんの専門的診療を行うことのできる体制や診療ネットワークを整備することを目的に、てんかん診療拠点機関として、全国では18番目、千葉県では初めて指定された。

平成30年6月からは、特定行為認定看護師による看護ケア専門外来（スキンケア外来）を開設し、術後の創傷管理や皮膚トラブルに関する看護サービスを提供している。

### ③特色

急性心筋梗塞や狭心症に対する経皮的冠動脈ステント留置術、心房細動などに対する経カテーテル心筋焼灼術、ステントグラフト内挿術、ハイブリッド手術室を活用したカテーテルを用いて大動脈弁を植え込む治療術「TAVI（タビ）」、「難治性てんかん」患者に対しての外科治療、ガンマナイフ治療等、循環器系疾患に関する高度かつ専門的な医療を行うとともに、内科や外科等の地域医療・救急医療を行っている。

#### ア. 施設

本館建物は、地下1階、地上6階、延床面積21,117平方メートルで、1・2階に外来診療室・検査室、3～5階に手術室・病棟、6階に展望レストランを配置している。1階エントランスホールは明るくゆとりのある空間とし、病棟は患者にきめ細かなケアをするためナースステーションを病棟中央に配置するなど、良好な医療環境を整備している。

また、1階救急外来から3階手術部門までの専用直通エレベーターや、手術室とICU・CCUなどを同一階に配置するなど、緊急・重症疾患に機能的な対応ができるよう考慮されている。

平成18年2月には、ガンマナイフの有効活用を図るためのガンマナイフ・リハビリテーション棟及び、ドクターヘリ等の発着が可能なヘリポートを設置した。

#### イ. 高度医療機器

千葉県の循環器病の中核的医療機関としての役割を果たすため、ガンマナイフ（コバルト60遠隔治療装置）や頭腹部血管撮影システムのほか、世界最高水準の性能を持った320列ADC T等の高度医療機器を備え、最新の医療技術を提供している。

平成22年度には心臓血管X線撮影装置、平成29年度には第二血管撮影室を更新した。平成25年3月には県内では2台目、自治体病院では初めてとなる最新のガンマナイフ（レクセルガンマナイフパーフェクション）を導入し、治療を行なっている。

なお、ガンマナイフについては令和元年8月に実施件数9,500例に到達した。

また、平成26年12月には、治療水準の向上及び業務の効率化のため、高品質な画像

を観察しながら行う血管撮影と手術を同時に行うことができる、ハイブリッド手術室を設置した。

令和元年7月には、ガンマナイフ装置の線源交換及びアップグレードを、9月には、核磁気共鳴画像診断装置（1.5テスラMRI）を更新し、ガンマナイフ治療の施術時間の短縮やてんかん治療に関する撮像の当センターでの一元化等により、患者の負担軽減を図っている。

#### ウ. 救急基幹センター

当センターは、救急基幹センターとして初期及び二次救急医療機関・三次救急医療機関の支援を担っており、特に心疾患・血管系疾患については、休日・夜間24時間体制の救急患者の受入れ及び周辺施設からの三次救命治療要請に対応している。市原保健医療圏では、二次救急及び小児二次救急を実施している。

#### エ. 地域災害拠点病院としての役割

当センターは、平成8年8月に地域災害拠点病院としての指定を受けており、大規模な災害に備え、市原市消防局及び鶴舞看護専門学校の協力のもと大規模災害時の被災者受入を想定した訓練を毎年実施している。

また、厚生労働省から認定を受けたスタッフで構成されるDMAT（災害派遣医療チーム）を擁しており、平成23年3月に発生した東日本大震災、令和元年9月に発生した台風15号では、被災地へDMATを派遣した。

令和元年度末現在で、医師2名、看護師4名、業務調整員3名の合計9名がDMATとして認定を受けている。

(3) 病院組織

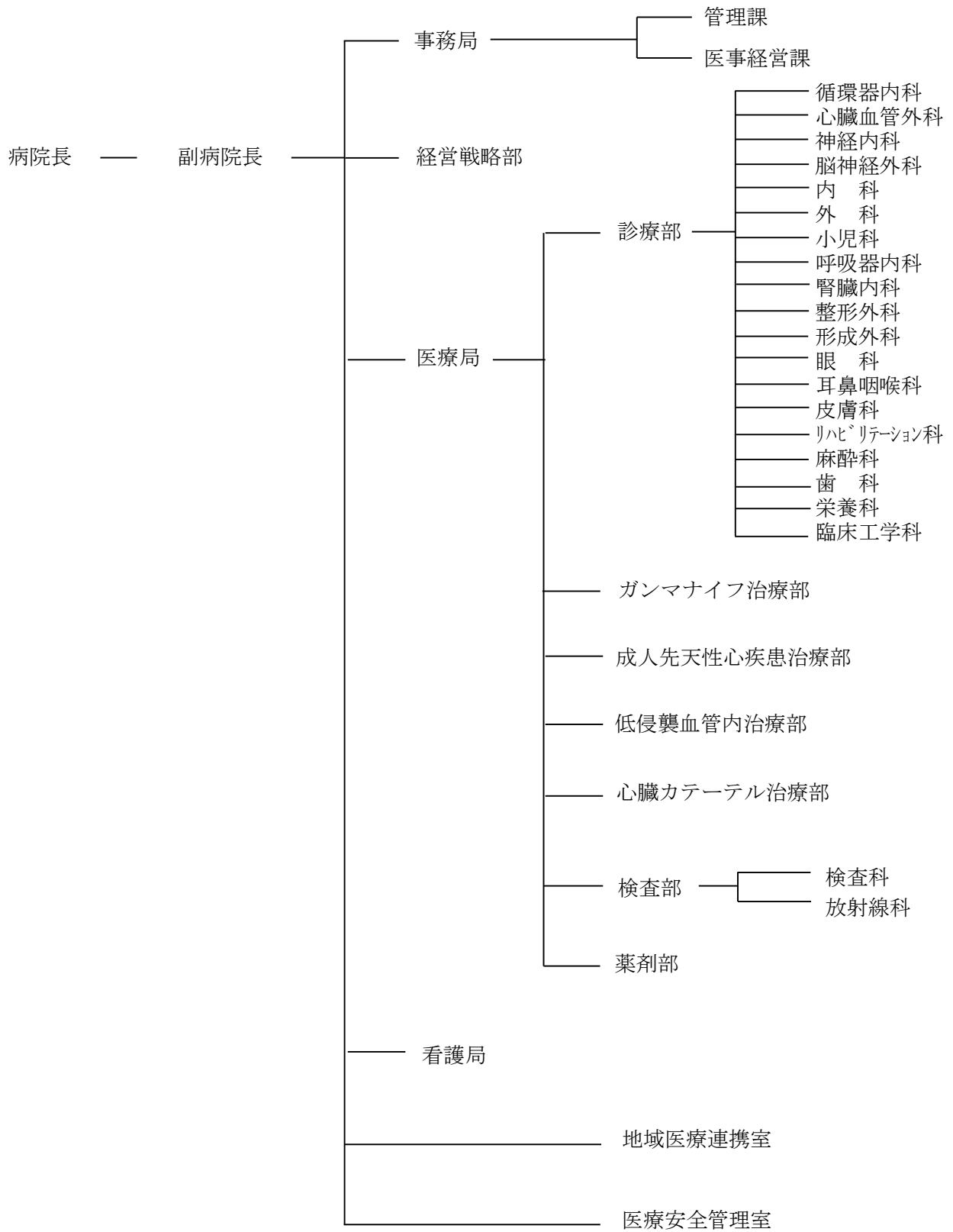

## (4) 主な医療機器

(令和2年3月31日現在)

施設名	取得年度	名称	取得年度	名称
循環器病センター	H22	血液浄化用装置	H27	生理検査波形ファイリングシステム
	H22	連続血圧・血行動態測定装置	H28	3D医用画像処理ワークステーション拡張
	H22	病棟患者監視システム	H28	一般撮影用フラットパネルディテクター
	H23	ガンマカメラシステム	H28	シリンジポンプ、輸液ポンプ
	H23	注射薬自動払出システム	H28	重要パラメータ付き多項目モニタ
	H23	ベッドサイドモニタ	H28	人工呼吸器
	H24	定位放射線治療用放射線核種システム	H28	内視鏡システム
	H24	定位放射線手術向け治療用放射線線源	H28	ウォッシャー・ディスインフェクター
	H24	画像保存通信システム(PACS)	H28	電動リモートコントロールベッド
	H24	高圧蒸気滅菌装置	H28	多用途血液処理用装置
	H25	高圧蒸気滅菌装置	H29	心血管撮影装置
	H25	磁気共鳴画像診断装置(MRI)	H29	超音波診断装置
	H25	電子カルテ用端末機(追加)	H29	心臓カテーテル用検査装置
	H25	ダイオードレーザー	H29	医用画像情報システム(動画像PACS)
	H25	エチレンオキサイドガス滅菌装置	H29	全自動輸血検査装置
	H25	重要パラメータ付多項目モニタ	H29	骨密度測定装置
	H25	誘発反応測定装置	H29	超音波診断装置
	H25	手動式除細動器	H29	血球計数装置
	H25	補助循環用バルーンポンプ駆動装置	H29	人工心臓弁用サイザ
	H25	体外循環装置用遠心ポンプ駆動装置	H29	公用自動車
	H26	据置型デジタル式循環器用X線透視診断装置	H30	検査システム
	H26	電子カルテネットワークシステム(更改)	H30	麻酔記録システム サーバー更新
	H26	重要パラメータ付多項目モニタ	H30	鏡視下手術システム
	H26	放射線情報システム(RIS)更新	H30	尿検査システム
	H27	統合ファイリングシステム	H30	血液浄化装置
	H27	ポータブルX線撮影装置用DRシステム	H30	血行動態モニタ
	H27	ビデオカメラシステム	R1	コバルト60レクセルガンマナイフユニット
	H27	デジタルX線テレビシステム(B2・B8撮影室)	R1	経皮的心肺補助装置(PCPS)
	H27	ポリグラフシステム	R1	呼吸機能検査システム
	H27	手術室无影灯	R1	万能手術台
	H27	小児用人工心肺装置	R1	患者監視装置
	H27	次期病院情報システム	R1	1.5テスラMRI
	H27	自動視野計	R1	医療用モニタリングシステム
	H27	手術室麻酔システム	R1	心臓用超音波診断装置
H27	調剤システムハードウェア更新	R1	MiraQ メディスティム超音波血流量計	





# 千葉県立佐原病院



## (1) 沿革

年 月	概 要
昭和 30 年 9 月	佐原病院建築工事完成
30 年 10 月	佐原病院開設（一般 4 5 床、伝染 2 2 床、計 6 7 床）
30 年 11 月	佐原市ほか 3 町伝染病隔離病舎組合と診療委託契約
30 年 11 月	病床種別変更（一般 2 9 床、結核 1 6 床、伝染 2 2 床、計 6 7 床）
33 年 8 月	看護婦宿舎完成
34 年 12 月	第 2 病棟（西棟）増築 一般病床 1 5 床、結核病床 1 0 床増床 （一般 4 4 床、結核 2 6 床、伝染 2 2 床、計 9 2 床）
35 年 4 月	千葉県立佐原病院に名称変更
36 年 7 月	第 2 病棟（東棟）増築 一般病床 2 7 床、結核病床 1 床増床 （一般 7 1 床、結核 2 7 床、伝染 2 2 床、計 1 2 0 床）
37 年 6 月	一般病床 1 8 床、結核病床 3 床増床 （一般 8 9 床、結核 3 0 床、伝染 2 2 床、計 1 4 1 床）
44 年 7 月	一般病床 3 0 床増床 （一般 1 1 9 床、結核 3 0 床、伝染 2 2 床、計 1 7 1 床）
49 年 3 月	本館建築工事完成
50 年 7 月	人工透析業務開始
51 年 8 月	脳神経外科設置
52 年 8 月	一般病床 1 2 床増床 （一般 1 3 1 床、結核 3 0 床、伝染 2 2 床、計 1 8 3 床）
59 年 6 月	病床種別変更（一般 1 5 7 床、結核 4 床、伝染 2 2 床、計 1 8 3 床）
61 年 9 月	脳神経外科病棟増築完成 一般病床 3 0 床増床（一般 1 8 7 床、結核 4 床、伝染 2 2 床、計 2 1 3 床）
62 年 1 月	高エネルギー放射線発生装置棟完成
平成 8 年 1 月	新館建築工事完成
8 年 4 月	耳鼻咽喉科・眼科設置 病床種別変更及び一般病床 2 8 床増床 （一般 2 2 7 床、結核 4 床、伝染 1 0 床、計 2 4 1 床）
8 年 8 月	災害拠点病院の指定

年 月	概 要
平成11年 4月	伝染病棟の廃止（一般227床、結核4床、計231床）
13年 4月	人間ドック開設 一般病床10床増床（一般237床、結核4床、計241床）
14年 4月	開放型病院（オープンシステム）5床開設
15年 3月	院内バス停留所・駐車場増設・遊歩道整備完成
15年 11月	臨床研修病院指定
16年 4月	地域医療連携センターの開設
18年 4月	亜急性病床22床 転換
19年 2月	亜急性病床から一般病床へ4床転換
19年 6月	DPC準備病院手上げ
20年 6月	脳外科病棟（南2F）復帰
20年 11月	電子カルテ導入
21年 4月	DPC認定病院認可 地域医療連携室並びに医師事務支援室設置
22年 4月	NST室の設置
22年 10月	終末期医療に対する緩和外来の設置
23年 1月	地域医療支援病院の取得
25年 8月	亜急性病床から一般病床へ18床転換
27年 2月	手術棟完成
28年 6月	居宅介護支援事業所さわらの開設
28年 7月	訪問看護ステーションさわらの開設
28年 10月	地域包括ケア病棟の開設
29年 7月	訪問看護ステーションの機能強化型への移行 看護相談外来の開設
30年 4月	入退院支援室の設置
令和元年 6月	日本胆道学会指導施設に認定
元年 8月	肝臓専門外来・地域包括ケア外来の開設
元年 9月	日本脳卒中学会一次脳卒中センターに認定
元年 12月	日本消化器内視鏡学会指導施設に認定

## (2) 施設の医療概要

### ①目的

戦後、荒廃したわが国の医療機関の充実を図るため、公的医療機関を速やかに整備することを目的とした医療機関整備計画に基づき、佐原病院は地域の中核的な病院として昭和30年に開設された。

### ②診療体制

佐原病院は、当初67床で運営を開始した後に診療科の増設や増床を図り、内科を始めとする23診療科・241床で診療を行っている。

### ③特色

佐原病院は、高齢化が進展している香取地域における急性期医療を支える中核病院として、高齢者に多い肺炎、呼吸不全、消化器系疾患、脱水症、大腿骨骨折などへの対応のほか、罹患率の高い消化器がんなどの疾患に対応した医療の提供を行うとともに、人間ドックや健康診断などの予防医療にも取り組んでいる。

また、障害のある方や児童への歯科治療のほか、整形外科において肩・肘関節、スポーツ整形の専門外来を行っているほか、令和元年8月には千葉大学医学部附属病院と連携し、肝臓専門外来、地域包括ケア外来を開設した。

さらに、地域における救急基幹センターとして24時間365日の救急外来を担うほか、災害時の医療救護活動の拠点となる災害拠点病院として重要な役割を担うとともに、DMATを編成するなど、緊急時に出動できる体制整備に努めている。令和元年9月に発生した台風15号では、DMATが近隣医療機関への物資支援や、近隣医療機関において移送が必要となった患者の搬送を行うとともに、災害拠点病院として、台風被害に伴い発生した大規模停電などに起因する熱中症患者等を地域から多数受け入れたところである。

このほか、「居宅介護支援事業所さわら」や、24時間患者対応が可能である「訪問看護ステーションさわら」を併設し、在宅復帰支援を行う地域包括ケア病棟を開設したことにより、佐原病院からの退院患者をはじめ、地域の住民が必要な医療や介護を受けながら自宅や施設で暮らし続けられるようサポートしている。

加えて、平成30年4月に設置した入退院支援室では、予定入院患者に対して、病歴情報や栄養状態の評価、内服薬等を事前に確認・共有することで安心して入院生活を過ごせるよう支援するとともに、退院後の生活を見据えて、入院時より早期の退院調整スクリーニング等を実施している。また、外来の患者・家族等が安心して治療・療養に向き合えるようサポートする取組として、平日の午前に専門知識を持った認定看護師による無料・予約不要の看護相談を行っている。

(3) 病院組織

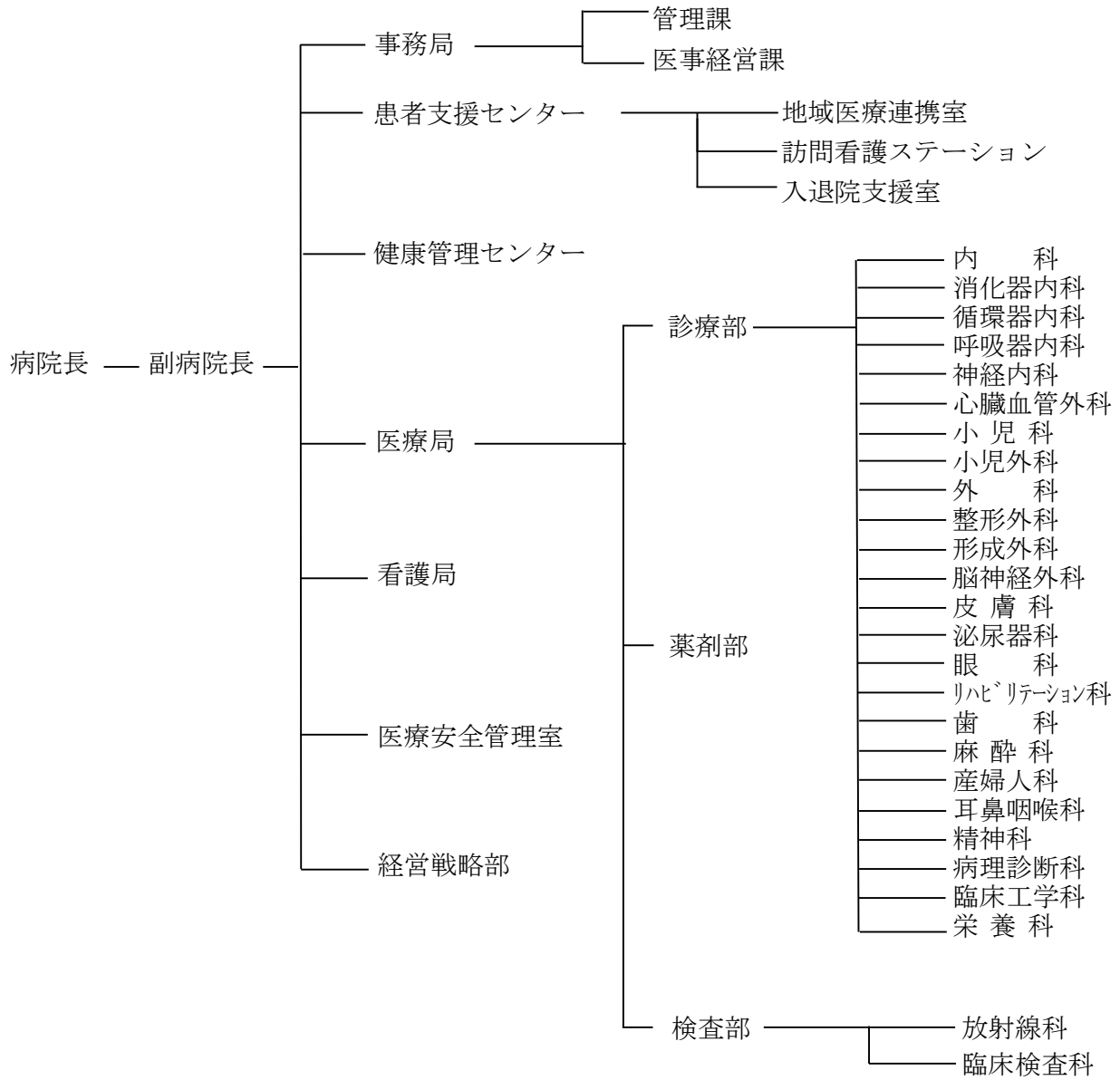

(4) 主な医療機器

(令和2年3月31日現在)

施設名	取得年度	名 称	取得年度	名 称
佐原病院	H10	超音波診断装置(内科用)	H22	超音波診断装置(2台)
	H10	超音波診断装置(整形・外科用)	H22	電動油圧式手術台
	H12	磁気共鳴診断撮影装置(MRI)	H23	核医学画像診断装置
	H13	大動脈内バルーンポンプシステム	H23	乳房X線撮影装置
	H14	高圧蒸気滅菌装置	H24	全身血管用X線診断装置
	H15	超音波画像診断装置	H25	超音波白内障手術装置
	H15	リニアック	H25	腹腔鏡ビデオカメラシステム
	H17	万能手術台	H26	多項目自動血球分析装置
	H17	索引手術台	H26	高圧蒸気滅菌装置(2台)
	H17	介護用シャワー入浴装置	H26	洗浄装置
	H18	超音波手術器	H26	画像情報統合管理システム
	H18	個人用透析装置	H27	一般X線撮影装置(救急外来)
	H18	X線テレビ装置	H27	X線骨密度測定装置
	H19	眼科用手術顕微鏡	H27	病理検査システム
	H19	マルチカラーレーザー光凝固装置	H29	全身用X線CT撮影装置
	H19	全自動錠剤分包機	H29	X線テレビ装置
	H20	整形外科用手術顕微鏡システム	H29	高周波手術装置
	H20	マイダスレックスレジェンドシステム	H30	ナースコール
	H20	誘発電位・筋電図検査装置	H30	内視鏡スコープ
	H21	生化学自動分析装置	H30	一般X線撮影装置(放射線科)
	H21	医薬品情報検索システム	R1	画像読取装置
	H21	多目的超音波診断装置	R1	無影灯
	H21	移動型X線TV装置	R1	全自動輸血検査システム
	H21	移動型X線装置	R1	移動型デジタル汎用一体型X線透視診断装置
	H22	散瞳無散瞳一体型眼底カメラ・無散瞳眼底カメラ	R1	病院情報システム
	H22	磁気共鳴断層撮影装置バージョンアップ		

## 6. 職種別職員数

令和2年3月31日現在（職種別現員）

病院 職種		経営管理課	が ん	救 急	精 神	こ ど も	循 環 器	佐 原	合 計
医師		1	93	36	8	51	39	15	243
看護職員	看護師	22	323	190	60	332	270	179	1,376
	看護補助		2	2					4
薬剤師			24	9	6	20	12	10	81
検査技師・研究職員			46	17		18	21	14	116
診療放射線技師			28	11		11	17	11	78
理学療法士			3	5		5	9	5	27
作業療法士				3	2	1	6	1	13
あん摩指圧師			1					2	3
栄養士			3	2	2	2	3	3	15
物理			4						4
臨床工学技士			1	5		6	11	3	26
精神保健福祉相談員					11				11
医療福祉相談員			2	3		2	1	3	11
言語聴覚士				1		3	2		6
心理判定員						2			2
歯科衛生士						1		1	2
視能訓練士						3	1		4
電気		3	1	1		1	1		7
建築		7							7
機械		3							3
土木		1							1
一般事務		38	23	12	7	14	15	15	124
調理員				1			1		2
その他技能労務職員									0
合計		75	554	298	96	472	409	262	2,166
内訳	事務職員	38	25	15	18	18	16	18	148
	技術職員	37	527	280	78	454	392	244	2,012
	その他職員	0	2	3	0	0	1	0	6

## 第2章 患者の動向

令和元年度の6病院全体の患者数は、新入院患者が19,490人(延べ279,857人、一日平均764人)、新外来患者が31,522人(延べ422,524人、一日平均1,730人)となり、前年度と比較して、新入院患者は4人減少(延べ7,067人減少、一日平均22人減少)、新外来患者は1,467人減少(延べ9,754人減少、一日平均24人減少)となった。

令和元年度の病床利用率については、精神科医療センター及び佐原病院は前年度を上回り、がんセンター、救急医療センター、こども病院及び循環器病センターは前年度を下回った。

※東金病院は平成26年3月31日に閉院した。

### 1. 患者数及び病床利用率

(単位:人)

病院名	年度	入院(A)		外来(B)		合計(A)+(B)		1日平均患者数		入外比率 (B)/(A)	病床 利用率	許可 病床数
		延患者数	新患者数	延患者数	新患者数	延患者数	新患者数	入院	外来			
がん	平成21年度	95,394	6,891	129,508	6,732	224,902	13,623	261	535	135.8%	80.4%	341
	平成22年度	102,628	7,557	133,103	7,271	235,731	14,828	281	548	129.7%	82.5%	341
	平成23年度	104,929	8,027	139,321	7,344	244,250	15,371	287	571	132.8%	84.1%	341
	平成24年度	103,948	8,414	144,644	7,405	248,592	15,819	285	590	139.2%	83.5%	341
	平成25年度	101,610	8,369	144,361	7,297	245,971	15,666	278	592	142.1%	81.6%	341
	平成26年度	97,532	8,056	142,133	6,735	239,665	14,791	267	583	145.7%	78.4%	341
	平成27年度	91,123	7,297	134,290	6,351	225,413	13,648	249	553	147.4%	73.0%	341
	平成28年度	87,738	6,689	129,079	5,813	216,817	12,502	240	531	147.1%	70.5%	341
	平成29年度	90,372	6,655	129,586	6,117	219,958	12,772	248	531	143.4%	72.6%	341
	平成30年度	94,163	7,062	133,595	6,786	227,758	13,848	258	548	141.9%	75.7%	341
令和元年度	92,994	7,557	134,930	6,927	227,924	14,484	254	555	145.1%	74.5%	341	
救急	平成21年度	29,061	1,997	10,519	470	39,580	2,467	80	29	36.2%	99.5%	100
	平成22年度	30,624	2,194	11,050	426	41,674	2,620	84	30	36.1%	83.9%	100
	平成23年度	29,389	2,178	10,163	467	39,552	2,645	80	28	34.6%	80.3%	100
	平成24年度	29,052	1,984	10,192	459	39,244	2,443	80	28	35.1%	79.6%	100
	平成25年度	27,666	2,045	9,545	456	37,211	2,501	76	26	34.5%	75.8%	100
	平成26年度	27,746	1,941	9,197	410	36,943	2,351	76	25	33.1%	76.0%	100
	平成27年度	27,835	2,082	9,601	429	37,436	2,511	76	26	34.5%	76.1%	100
	平成28年度	27,457	2,027	9,196	428	36,653	2,455	75	25	33.5%	75.2%	100
	平成29年度	28,297	1,913	8,923	386	37,220	2,299	78	24	31.5%	77.5%	100
	平成30年度	28,105	1,951	9,694	385	37,799	2,336	77	27	34.5%	77.0%	100
令和元年度	27,765	1,925	9,238	421	37,003	2,346	76	25	33.3%	75.9%	100	
精神	平成21年度	17,560	421	34,504	439	52,064	860	48	129	196.5%	96.2%	50
	平成22年度	17,477	392	35,884	484	53,361	876	48	134	205.3%	95.8%	50
	平成23年度	17,176	407	35,415	373	52,591	780	47	131	206.2%	93.9%	50
	平成24年度	17,299	393	35,467	417	52,766	810	47	132	205.0%	94.8%	50
	平成25年度	16,899	405	34,870	345	51,769	750	46	130	206.3%	92.6%	50
	平成26年度	16,788	399	34,047	367	50,835	766	46	128	202.8%	92.0%	50
	平成27年度	16,311	441	31,372	319	47,683	760	45	123	192.3%	89.1%	50
	平成28年度	16,086	385	29,663	275	45,749	660	44	117	184.4%	88.1%	50
	平成29年度	16,265	409	29,063	309	45,328	718	45	114	178.7%	89.1%	50
	平成30年度	16,718	412	28,805	295	45,523	707	46	113	172.3%	91.6%	50
令和元年度	16,833	367	27,854	302	44,687	669	46	110	165.5%	92.0%	50	
こども	平成21年度	55,164	4,112	74,622	4,619	129,786	8,731	151	308	135.3%	90.5%	203
	平成22年度	56,213	4,078	74,921	4,583	131,134	8,661	154	308	133.3%	75.9%	203
	平成23年度	60,319	4,084	78,412	4,548	138,731	8,632	165	321	130.0%	75.6%	224
	平成24年度	59,946	4,052	79,838	4,836	139,784	8,888	164	326	133.2%	75.3%	224
	平成25年度	58,213	4,059	80,600	4,803	138,813	8,862	159	330	138.5%	73.2%	224
	平成26年度	55,740	4,086	83,625	4,701	139,365	8,787	153	343	150.0%	70.1%	224
	平成27年度	54,194	4,364	85,459	4,863	139,653	9,227	148	352	157.7%	72.6%	224
	平成28年度	53,399	4,108	83,451	4,391	136,850	8,499	146	343	156.3%	71.7%	224
	平成29年度	50,356	4,270	85,573	4,528	135,929	8,798	138	351	169.9%	67.6%	224
	平成30年度	53,536	4,353	87,953	4,798	141,489	9,151	147	360	164.3%	71.9%	224
令和元年度	51,693	4,213	85,336	4,702	137,029	8,915	141	356	165.1%	69.2%	224	

病院名	年度	入院(A)		外来(B)		合計(A)+(B)		1日平均患者数		入外比率 (B)/(A)	病床利用率	許可 病床数	
		延患者数	新患者数	延患者数	新患者数	延患者数	新患者数	入院	外来				
循環器	平成21年度	63,072	3,619	77,452	8,210	140,524	11,829	173	320	122.8%	86.4%	220	
	平成22年度	64,168	3,612	73,671	8,183	137,839	11,795	176	303	114.8%	79.9%	220	
	平成23年度	64,124	3,723	75,891	8,285	140,015	12,008	175	311	118.4%	79.6%	220	
	平成24年度	61,656	3,728	78,059	8,430	139,715	12,158	169	319	126.6%	76.8%	220	
	平成25年度	64,881	4,063	83,126	8,881	148,007	12,944	178	341	128.1%	80.8%	220	
	平成26年度	63,782	4,151	89,746	8,864	153,528	13,015	175	368	140.7%	79.4%	220	
	平成27年度	59,775	4,030	89,162	8,293	148,937	12,323	163	367	149.2%	74.2%	220	
	平成28年度	55,652	3,800	83,326	7,358	138,978	11,158	152	343	149.7%	69.3%	220	
	平成29年度	52,880	3,659	81,879	7,099	134,759	10,758	145	336	154.8%	65.9%	220	
	平成30年度	48,626	3,298	82,392	6,556	131,018	9,854	133	338	169.4%	64.4%	220	
令和元年度	47,291	3,024	79,724	6,224	127,015	9,248	129	328	168.6%	62.4%	220		
東 金	平成21年度	14,903	1,243	47,469	5,014	62,372	6,257	41	196	318.5%	68.1%	191	
	平成22年度	14,157	1,182	53,041	5,746	67,198	6,928	39	218	374.7%	64.6%	191	
	平成23年度	12,285	809	48,666	5,795	60,951	6,604	34	199	396.1%	55.9%	191	
	平成24年度	10,944	739	44,230	5,723	55,174	6,462	30	181	404.1%	50.0%	191	
	平成25年度	6,671	466	25,342	3,144	32,013	3,610	18	104	379.9%	30.5%	191	
	平成26年度												
	平成27年度												
	平成28年度												
	平成29年度												
	平成30年度												
令和元年度													
佐 原	平成21年度	63,940	3,128	109,948	15,714	173,888	18,842	175	454	172.0%	85.9%	241	
	平成22年度	67,678	3,314	117,965	16,219	185,643	19,533	185	485	174.3%	90.9%	241	
	平成23年度	71,237	3,626	128,187	17,765	199,424	21,391	195	525	179.9%	92.2%	241	
	平成24年度	68,989	3,830	135,602	18,159	204,591	21,989	189	553	196.6%	89.6%	241	
	平成25年度	64,064	3,813	131,861	17,732	195,925	21,545	176	540	205.8%	83.2%	241	
	平成26年度	58,553	3,401	120,627	16,593	179,180	19,994	160	494	206.0%	76.0%	241	
	平成27年度	52,519	3,334	113,269	16,073	165,788	19,407	143	466	215.7%	68.0%	241	
	平成28年度	48,711	2,831	100,501	14,523	149,212	17,354	133	414	206.3%	63.2%	241	
	平成29年度	46,772	2,714	91,417	14,086	138,189	16,800	128	375	195.5%	60.7%	241	
	平成30年度	45,776	2,418	89,839	14,169	135,615	16,587	125	368	196.3%	60.7%	241	
令和元年度	43,281	2,404	85,442	12,946	128,723	15,350	118	356	197.4%	62.4%	241		
合 計	平成21年度	339,094	21,411	484,022	41,198	823,116	62,609	929	1,972	142.7%	85.5%	1,346	
	平成22年度	352,945	22,329	499,635	42,912	852,580	65,241	967	2,027	141.6%	82.1%	1,346	
	平成23年度	359,459	22,854	516,055	44,577	875,514	67,431	982	2,087	143.6%	81.8%	1,367	
	平成24年度	351,834	23,140	528,032	45,429	879,866	68,569	964	2,129	150.1%	80.3%	1,367	
	平成25年度	340,004	23,220	509,705	42,658	849,709	65,878	932	2,063	149.9%	77.6%	1,367	
	平成26年度	320,141	22,034	479,375	37,670	799,516	59,704	877	2,086	149.7%	76.9%	1,176	
	平成27年度	301,757	21,548	463,153	36,328	764,910	57,876	824	1,886	153.5%	73.2%	1,176	
	平成28年度	289,043	19,840	435,216	32,788	724,259	52,628	790	1,773	150.6%	70.3%	1,176	
	平成29年度	284,942	19,620	426,441	32,525	711,383	52,145	782	1,731	149.7%	69.3%	1,176	
	平成30年度	286,924	19,494	432,278	32,989	719,202	52,483	786	1,754	150.7%	70.9%	1,176	
令和元年度	279,857	19,490	422,524	31,522	702,381	51,012	764	1,730	151.0%	70.1%	1,176		

※ 平成23年度、27年度、令和元年度は閏年である。



## 延 患 者 数

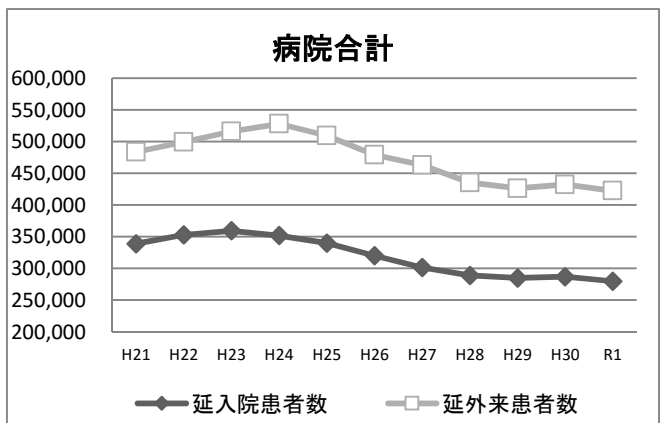
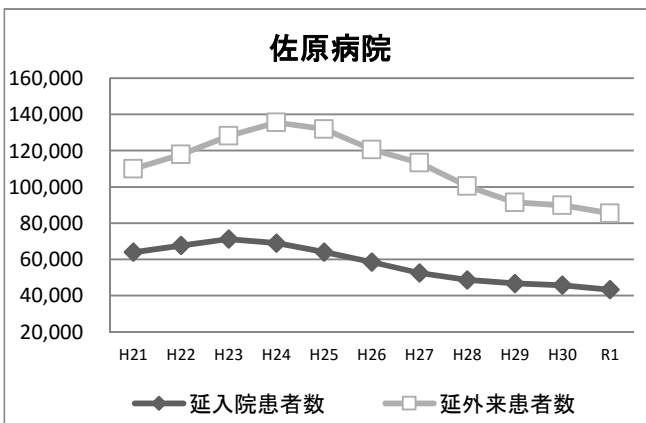
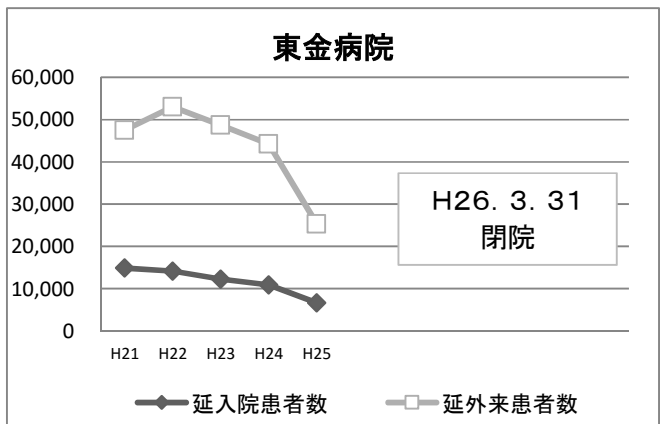
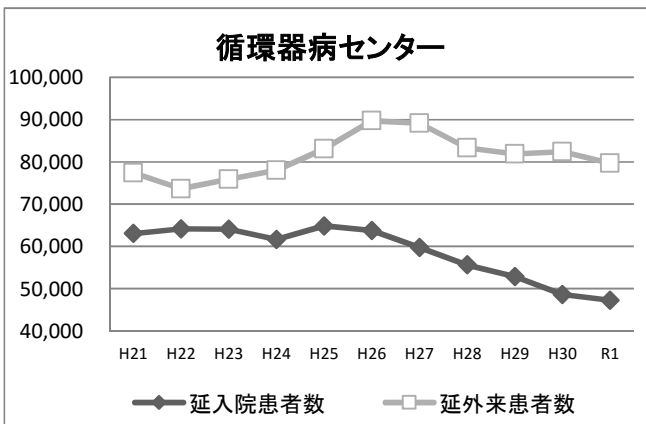
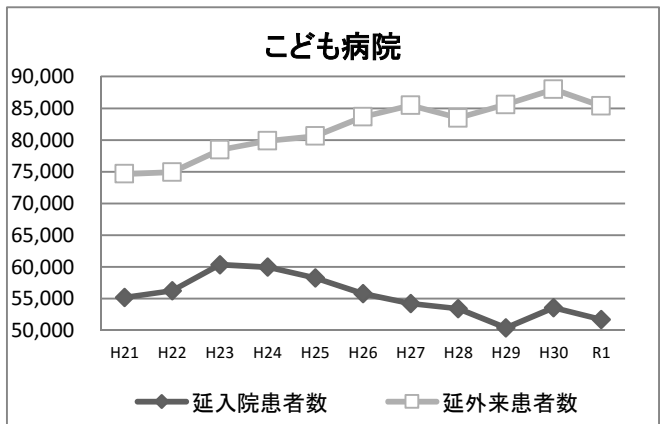
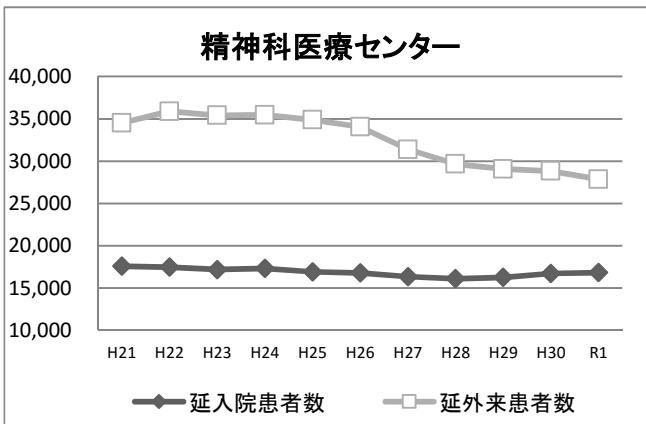
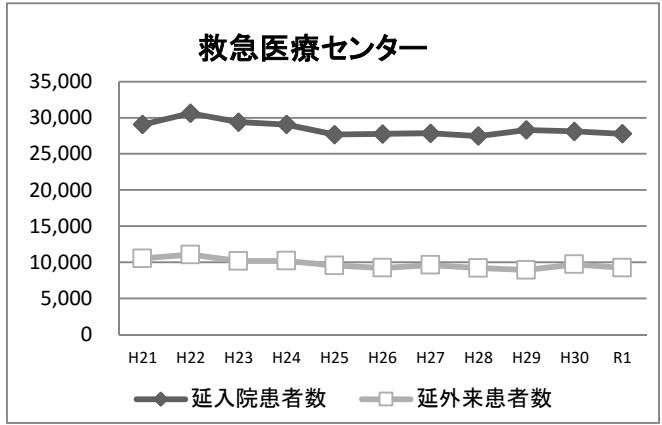
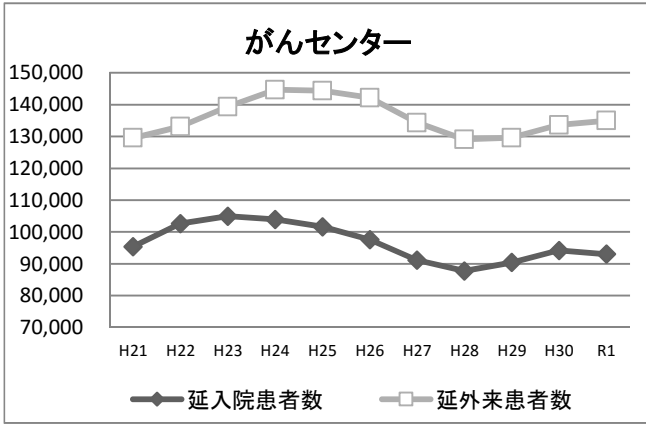

# 新規患者数

## がんセンター

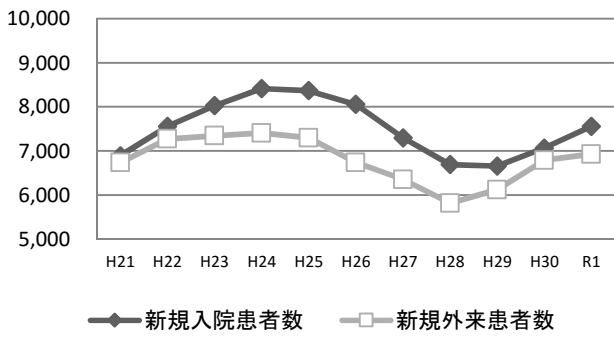

## 救急医療センター

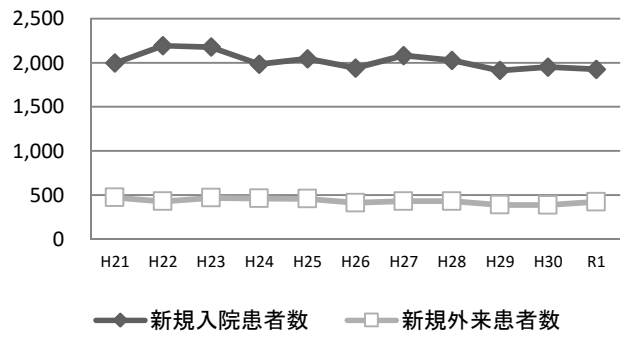

## 精神科医療センター

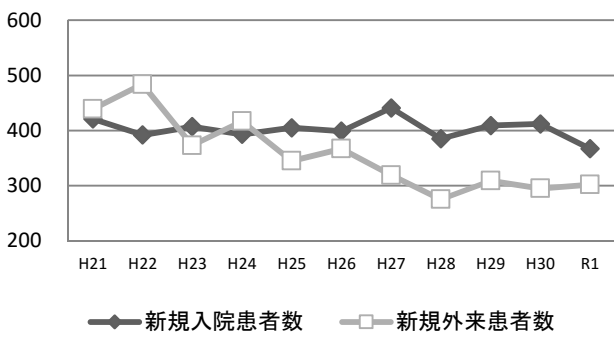

## こども病院

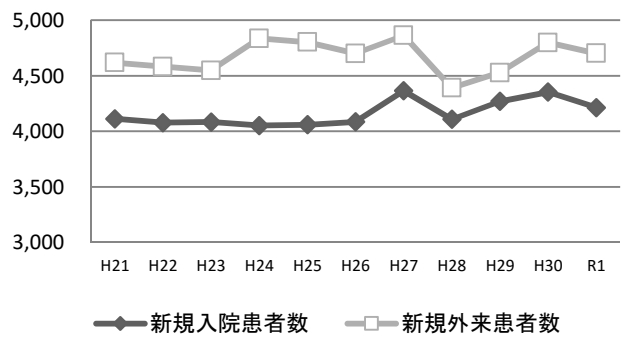

## 循環器病センター

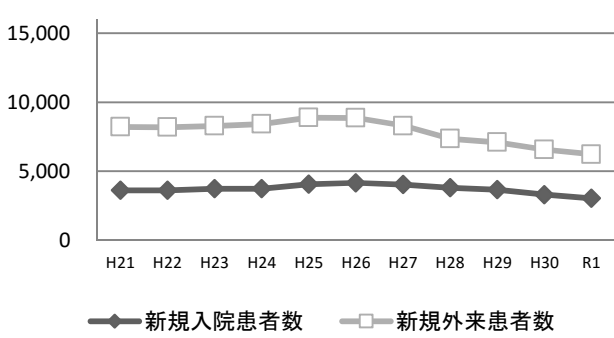

## 東金病院

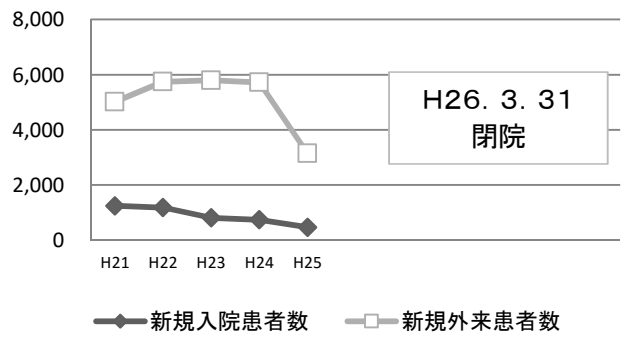

## 佐原病院

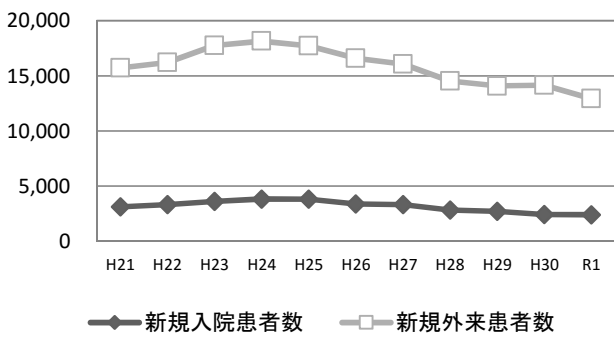

## 病院合計

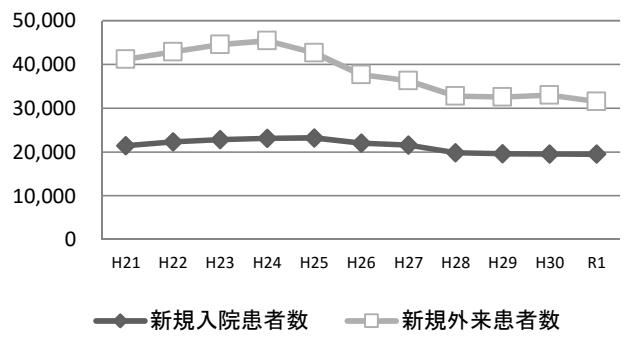

# 1日平均患者数・病床利用率

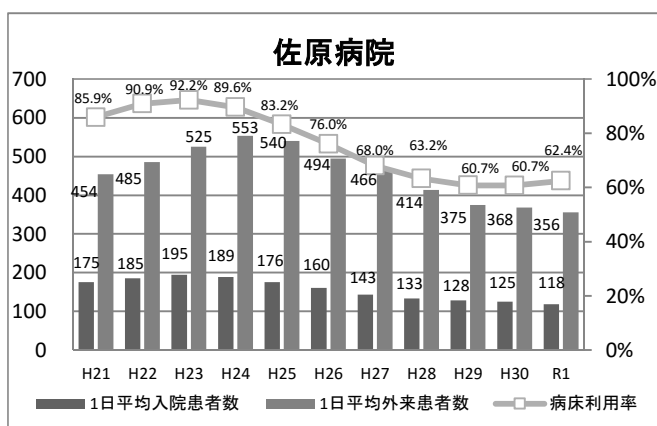
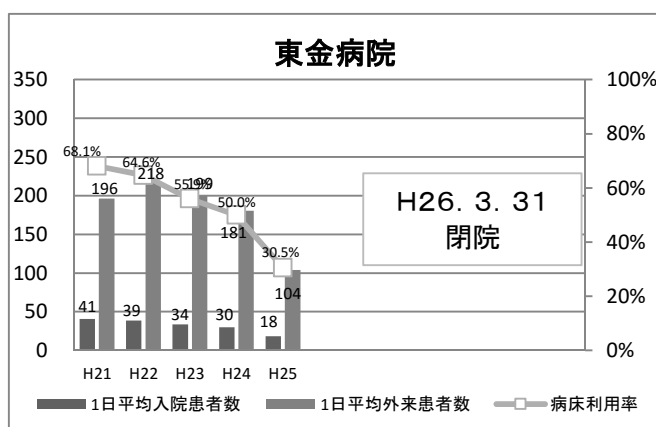
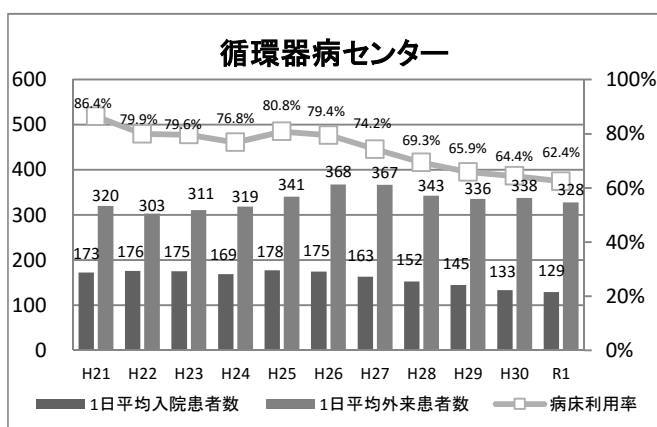
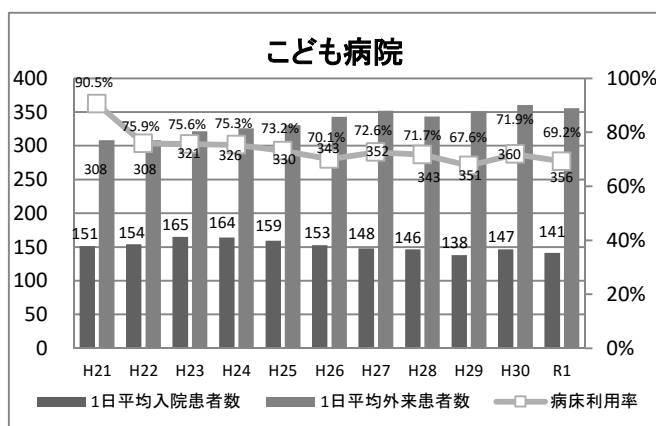
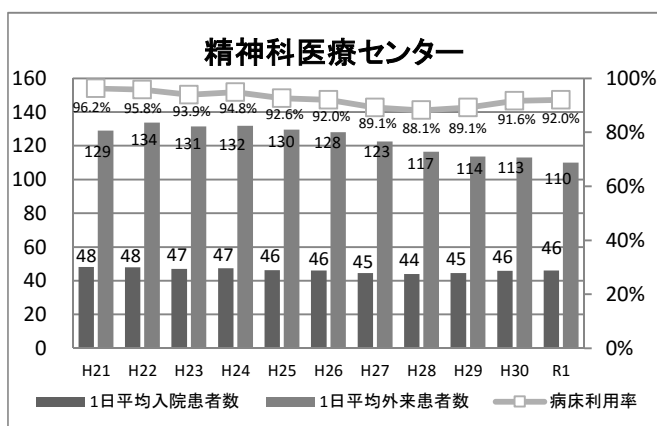
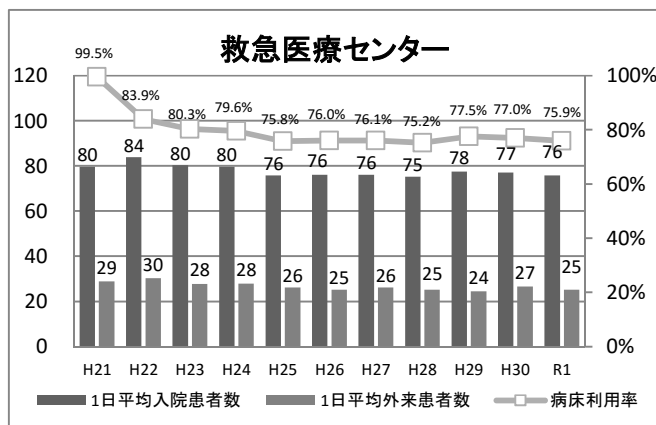
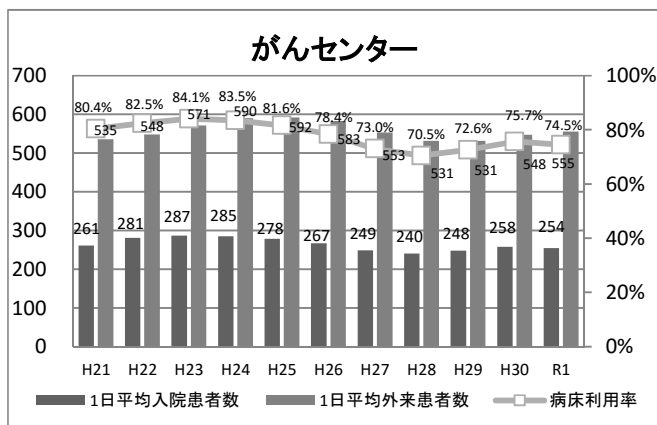

## 2. 施設別診療科目別患者数

### ①がんセンター

(単位：人)

	入院											対H21比率	対H30比率
	H21	H22	H23	H24	H25	H26	H27	H28	H29	H30	R1		
食道・胃腸外科、 肝胆膵外科	21,061	20,276	20,340	20,116	17,816	16,183	13,622	12,951	14,311	13,379	12,568	▲40.3%	▲6.1%
乳腺外科	4,132	3,572	4,028	3,717	3,851	3,483	3,567	3,678	3,220	3,495	4,208	1.8%	20.4%
消化器内科	11,753	15,869	16,146	16,734	16,908	15,018	15,807	13,453	14,986	16,797	18,044	53.5%	7.4%
呼吸器科	9,810	10,055	10,488	11,665	9,793	9,096	7,274	8,764	8,022	8,085	7,609	▲22.4%	▲5.9%
腫瘍・血液内科	9,848	10,584	10,465	9,184	8,900	9,475	8,626	8,165	8,399	9,952	8,215	▲16.6%	▲17.5%
脳神経外科	7,711	6,967	6,776	7,508	7,142	7,622	8,224	8,088	9,339	9,443	9,540	23.7%	1.0%
頭頸科	2,603	5,742	7,034	6,120	6,396	6,790	5,492	6,660	6,697	7,065	6,551	151.7%	▲7.3%
婦人科	4,811	5,333	6,189	5,592	5,229	5,523	5,121	4,052	3,101	3,541	4,771	▲0.8%	34.7%
泌尿器科	8,005	8,639	8,400	8,970	9,140	8,531	8,797	7,423	7,826	7,550	7,269	▲9.2%	▲3.7%
整形外科	7,848	7,387	6,917	6,001	6,794	6,536	6,734	6,423	6,945	6,575	6,547	▲16.6%	▲0.4%
緩和医療科	6,570	7,440	7,511	7,786	8,092	7,437	7,086	7,320	6,791	7,373	6,902	5.1%	▲6.4%
精神腫瘍科	0	0	0	0	0	0	0	0	0	0	0	0.0%	0.0%
放射線治療部	1,139	674	462	425	305	175	128	86	96	77	58	▲94.9%	▲24.7%
核医学診療部	103	87	97	104	107	87	98	82	87	108	111	7.8%	2.8%
形成外科	-	-	-	-	1,135	1,576	538	574	534	714	601	皆増	▲15.8%
歯科・その他	0	3	76	26	2	0	9	19	18	9	0	0.0%	皆減
延入院患者計	95,394	102,628	104,929	103,948	101,610	97,532	91,123	87,738	90,372	94,163	92,994	▲2.5%	▲1.2%
入院平均単価	49,034	55,073	56,805	61,768	65,104	63,202	61,267	61,374	61,743	62,173	64,122	30.8%	3.1%
新入院患者計	6,891	7,557	8,027	8,414	8,369	8,056	7,297	6,689	6,655	7,062	7,557	9.7%	7.0%

(単位：人)

	外来											対H21比率	対H30比率
	H21	H22	H23	H24	H25	H26	H27	H28	H29	H30	R1		
食道・胃腸外科、 肝胆膵外科	17,206	17,543	18,278	18,363	18,134	17,614	16,181	14,615	12,705	12,536	12,740	▲26.0%	1.6%
乳腺外科	13,855	13,618	14,067	12,808	12,936	12,910	11,718	11,634	11,621	11,905	12,194	▲12.0%	2.4%
消化器内科	18,850	20,984	21,331	24,067	24,665	24,683	22,740	21,793	23,628	23,956	24,912	32.2%	4.0%
呼吸器科	10,789	11,549	12,197	13,604	12,674	12,666	11,442	11,205	9,482	10,396	10,962	1.6%	5.4%
腫瘍・血液内科	12,440	11,894	12,572	12,050	12,310	11,138	10,703	10,321	10,155	9,980	10,875	▲12.6%	9.0%
脳神経外科	1,646	1,722	1,873	2,006	2,210	1,826	2,133	2,089	2,708	2,976	3,133	90.3%	5.3%
頭頸科	4,006	5,024	6,152	5,970	6,640	7,120	6,859	7,174	7,480	8,503	8,220	105.2%	▲3.3%
婦人科	9,807	10,356	10,589	11,056	11,380	11,855	11,162	10,580	9,631	10,018	9,209	▲6.1%	▲8.1%
泌尿器科	16,432	17,124	17,532	18,593	18,783	19,216	19,416	18,541	19,663	19,357	18,726	14.0%	▲3.3%
整形外科	4,546	4,189	4,350	4,864	5,106	5,176	5,090	4,713	4,801	5,045	5,583	22.8%	10.7%
緩和医療科	849	1,117	1,086	1,084	1,425	1,369	1,110	1,104	1,387	1,523	1,355	59.6%	▲11.0%
精神腫瘍科	150	278	263	318	256	228	267	271	374	434	394	162.7%	▲9.2%
放射線治療部	17,635	15,988	15,837	16,346	13,096	10,485	9,925	8,300	8,370	9,036	8,974	▲49.1%	▲0.7%
核医学診療部	545	678	671	679	691	603	439	378	321	359	331	▲39.3%	▲7.8%
形成外科	-	-	-	-	914	1,945	951	971	1,072	1,328	1,332	皆増	0.3%
歯科・その他	752	1,039	2,523	2,836	3,141	3,299	4,154	5,390	6,188	6,243	5,990	696.5%	▲4.1%
延外来患者計	129,508	133,103	139,321	144,644	144,361	142,133	134,290	129,079	129,586	133,595	134,930	4.2%	1.0%
外来平均単価	31,310	31,422	32,099	31,532	32,097	31,600	31,068	34,043	37,198	37,815	42,927	37.1%	13.5%
新外来患者計	6,732	7,271	7,344	7,405	7,297	6,735	6,351	5,813	6,117	6,786	6,927	2.9%	2.1%

②救急医療センター

(単位：人)

	入 院											対H21比率	対H30比率
	H21	H22	H23	H24	H25	H26	H27	H28	H29	H30	R1		
内科	570	393	463	122	190	274	284	245	0	0	0	皆減	0.0%
循環器科	6,681	6,953	6,682	7,136	8,382	7,589	7,775	7,670	7,963	8,509	8,379	25.4%	▲1.5%
外科	3,394	4,514	3,504	3,511	2,935	2,374	3,229	3,671	3,524	3,151	3,795	11.8%	20.4%
整形外科	1,749	1,527	2,660	2,319	2,830	3,319	3,985	2,969	3,160	2,853	2,486	42.1%	▲12.9%
脳神経外科	10,894	9,954	9,504	9,579	7,903	8,006	7,464	7,615	7,031	6,551	6,610	▲39.3%	0.9%
形成外科	1,266	2,316	2,101	2,240	1,026	962	1,277	1,051	1,030	1,222	1,057	▲16.5%	▲13.5%
心臓血管外科	2,063	2,335	1,815	1,623	1,378	2,234	1,353	1,424	2,491	3,276	2,646	28.3%	▲19.2%
その他	2,444	2,632	2,660	2,522	3,022	2,988	2,468	2,812	3,098	2,543	2,792	14.2%	9.8%
延入院患者計	29,061	30,624	29,389	29,052	27,666	27,746	27,835	27,457	28,297	28,105	27,765	▲4.5%	▲1.2%
入院平均単価	95,886	100,828	101,887	102,487	102,095	105,363	113,793	102,200	106,016	106,836	106,412	11.0%	▲0.4%
新入院患者計	1,997	2,194	2,178	1,984	2,045	1,941	2,082	2,027	1,913	1,951	1,925	0.6%	▲1.3%

(単位：人)

	外 来											対H21比率	対H30比率
	H21	H22	H23	H24	H25	H26	H27	H28	H29	H30	R1		
内科	65	89	62	70	88	145	105	166	303	266	204	213.8%	▲23.3%
循環器科	6,817	7,511	6,714	6,613	6,729	6,432	5,919	5,219	4,856	5,080	4,863	▲28.7%	▲4.3%
外科	265	190	238	199	189	176	321	412	316	292	342	29.1%	17.1%
整形外科	104	163	169	203	220	133	477	636	702	867	699	572.1%	▲19.4%
脳神経外科	1,260	1,192	1,241	1,302	1,316	1,288	1,506	1,401	1,496	1,518	1,397	10.9%	▲8.0%
形成外科	718	911	915	1,011	208	250	510	583	496	875	889	23.8%	1.6%
心臓血管外科	534	505	472	482	499	531	533	582	628	624	750	40.4%	20.2%
その他	756	489	352	312	296	242	230	197	126	172	94	▲87.6%	▲45.3%
延外来患者計	10,519	11,050	10,163	10,192	9,545	9,197	9,601	9,196	8,923	9,694	9,238	▲12.2%	▲4.7%
外来平均単価	32,056	31,688	33,483	23,474	18,119	18,420	18,719	19,014	19,609	17,918	17,762	▲44.6%	▲0.9%
新外来患者計	470	426	467	459	456	410	429	428	386	385	421	▲10.4%	9.4%

③精神科医療センター

(単位：人)

	入 院											対H21比率	対H30比率
	H21	H22	H23	H24	H25	H26	H27	H28	H29	H30	R1		
精神科	17,560	17,477	17,176	17,299	16,899	16,788	16,311	16,086	16,265	16,718	16,833	▲4.1%	3.5%
延入院患者計	17,560	17,477	17,176	17,299	16,899	16,788	16,311	16,086	16,265	16,718	16,833	▲4.1%	3.5%
入院平均単価	33,648	33,268	34,216	34,407	33,180	34,785	35,179	35,871	35,597	34,674	34,425	2.3%	▲3.3%
新入院患者計	421	382	407	393	405	399	441	385	409	412	367	▲12.8%	▲10.3%

(単位：人)

	外 来											対H21比率	対H30比率
	H21	H22	H23	H24	H25	H26	H27	H28	H29	H30	R1		
精神科	34,504	35,884	35,415	35,467	34,870	34,047	31,372	29,663	29,063	28,805	27,854	▲19.3%	▲4.2%
延外来患者計	34,504	35,884	35,415	35,467	34,870	34,047	31,372	29,663	29,063	28,805	27,854	▲19.3%	▲4.2%
外来平均単価	14,598	15,176	16,198	16,050	15,989	14,301	14,589	13,909	13,272	12,864	13,187	▲9.7%	▲0.6%
新外来患者計	439	484	373	417	345	367	319	275	309	295	302	▲31.2%	▲2.3%

## ④こども病院

(単位:人)

	入 院											対H21比率	対H30比率
	H21	H22	H23	H24	H25	H26	H27	H28	H29	H30	R1		
小児科	18,441	19,284	20,332	19,842	19,035	16,334	17,294	13,898	12,562	14,372	14,499	▲21.4%	0.9%
アレルギー科	2,568	2,913	2,686	2,971	3,265	2,705	2,436	2,482	2,262	2,441	1,947	▲24.2%	▲20.2%
循環器科	5,311	5,083	4,390	5,132	5,689	5,520	4,507	5,732	4,533	5,065	5,863	10.4%	15.8%
神経科	1,905	2,027	2,427	2,941	3,669	3,705	3,035	3,117	3,018	2,567	2,862	50.2%	11.5%
精神科	0	0	0	77	369	304	288	598	548	584	572	皆増	▲2.1%
小児救急総合診療科	2,768	2,701	3,352	3,884	3,526	3,447	3,173	3,144	2,925	3,754	3,624	30.9%	▲3.5%
小児外科	4,556	3,775	3,625	3,501	3,471	3,387	3,465	3,316	2,891	2,764	2,552	▲44.0%	▲7.7%
整形外科	6,551	7,477	8,659	7,002	6,065	6,879	7,041	7,593	7,765	8,369	6,432	▲1.8%	▲23.1%
脳神経外科	3,696	3,008	3,290	2,961	2,544	2,731	2,351	3,212	3,162	3,014	3,013	▲18.5%	▲0.0%
眼科	1,226	1,064	1,265	1,209	1,118	894	963	832	606	498	410	▲66.6%	▲17.7%
耳鼻いんこう科	1,758	1,730	1,790	1,768	1,562	1,663	1,613	1,429	1,907	1,873	1,818	3.4%	▲2.9%
形成外科	1,691	2,027	2,711	2,501	2,757	2,243	2,573	2,364	2,177	2,261	1,825	7.9%	▲19.3%
泌尿器科	1,687	2,106	2,241	1,811	1,835	1,979	1,712	1,626	1,883	1,743	1,786	5.9%	2.5%
心臓血管外科	2,955	2,977	3,512	4,136	3,021	3,668	3,324	3,972	4,003	4,096	4,109	39.1%	0.3%
歯科	51	41	39	37	41	36	35	42	64	34	31	▲39.2%	▲8.8%
産科	-	-	-	173	246	245	384	42	50	101	350	皆増	246.5%
麻酔科・集中治療科	0	0	0	0	0	0	0	0	0	0	0	0.0%	0.0%
皮膚科	0	0	0	0	0	0	0	0	0	0	0	0.0%	0.0%
リハビリテーション科	-	-	-	-	-	-	-	0	0	0	0	0.0%	0.0%
延入院患者計	55,164	56,213	60,319	59,946	58,213	55,740	54,194	53,399	50,356	53,536	51,693	▲6.3%	▲3.4%
入院平均単価	73,159	77,232	78,526	81,469	81,553	83,665	84,780	86,720	85,330	90,938	89,292	22.1%	▲1.8%
新入院患者計	4,112	4,078	4,084	4,052	4,059	4,086	4,365	4,108	4,270	4,353	4,213	2.5%	▲3.2%

(単位:人)

	外 来											対H21比率	対H30比率
	H21	H22	H23	H24	H25	H26	H27	H28	H29	H30	R1		
小児科	14,854	14,434	15,793	16,039	16,038	16,493	16,766	16,491	17,822	18,599	18,250	22.9%	▲1.9%
アレルギー科	5,857	6,073	6,379	7,009	7,522	8,017	7,614	7,497	7,529	7,392	6,496	10.9%	▲12.1%
循環器科	5,607	5,791	6,013	6,082	6,144	6,419	6,485	6,045	5,800	6,076	5,607	0.0%	▲7.7%
神経科	5,258	4,889	5,161	4,677	5,213	5,652	5,923	6,168	6,179	5,906	5,645	7.4%	▲4.4%
精神科	3,037	2,988	2,912	3,542	3,855	3,912	3,875	4,050	4,265	5,085	5,061	66.6%	▲0.5%
小児救急総合診療科	2,950	2,663	2,963	3,123	3,122	3,489	3,631	2,919	2,894	2,974	3,319	12.5%	11.6%
小児外科	3,827	3,892	3,682	3,954	3,902	4,253	4,110	3,938	3,647	3,647	3,384	▲11.6%	▲7.2%
整形外科	6,013	6,065	6,294	6,655	6,640	6,961	7,547	7,079	7,533	8,014	7,721	28.4%	▲3.7%
脳神経外科	2,895	2,915	2,991	2,962	2,740	2,748	2,923	2,776	2,792	2,814	2,848	▲1.6%	1.2%
眼科	9,223	9,377	9,070	8,659	8,785	8,836	8,797	7,561	7,391	7,469	7,087	▲23.2%	▲5.1%
耳鼻いんこう科	5,522	5,361	5,742	5,470	5,205	5,376	5,710	4,869	4,980	5,256	4,877	▲11.7%	▲7.2%
形成外科	2,783	3,389	3,780	3,938	4,009	3,990	4,565	4,235	4,265	4,195	4,035	45.0%	▲3.8%
泌尿器科	4,161	4,477	4,983	4,925	4,638	4,450	4,203	4,060	4,108	4,559	4,753	14.2%	4.3%
心臓血管外科	359	375	454	403	419	477	521	528	478	548	434	20.9%	▲20.8%
歯科	1,785	1,728	1,676	1,783	1,767	1,944	1,899	1,955	2,248	2,102	2,189	22.6%	4.1%
産科	-	-	-	99	140	156	153	42	24	34	57	皆増	67.6%
麻酔科・集中治療科	2	3	0	0	0	0	0	0	1	0	0	皆減	0.0%
皮膚科	489	501	519	518	461	452	737	448	500	420	273	▲44.2%	▲35.0%
リハビリテーション科	-	-	-	-	-	-	-	2,790	3,117	2,863	3,300	皆増	15.3%
延外来患者計	74,622	74,921	78,412	79,838	80,600	83,625	85,459	83,451	85,573	87,953	85,336	14.4%	▲3.0%
外来平均単価	19,387	21,023	21,867	22,392	23,409	26,941	27,589	25,941	25,567	26,911	33,660	73.6%	25.1%
新外来患者計	4,619	4,583	4,548	4,836	4,803	4,701	4,863	4,391	4,528	4,798	4,702	1.8%	▲2.0%

⑤循環器病センター

(単位：人)

	入 院											対H21比率	対H30比率
	H21	H22	H23	H24	H25	H26	H27	H28	H29	H30	R1		
内科	0	425	825	3,576	3,333	6,420	6,005	2,998	3,569	5,955	6,619	皆増	11.2%
呼吸器科	0	0	0	0	0	0	0	0	0	0	0	0.0%	0.0%
循環器科	21,155	23,592	23,782	23,071	24,217	21,621	20,633	20,807	19,940	21,474	20,143	▲4.8%	▲6.2%
小児科	2,294	2,295	2,017	1,742	1,364	1,300	1,965	1,991	2,191	2,223	1,961	▲14.5%	▲11.8%
外科	6,248	6,462	5,911	3,862	4,416	4,036	3,163	3,164	3,580	3,588	3,780	▲39.5%	5.4%
心臓血管外科	9,890	7,964	9,290	7,831	8,334	8,084	7,595	6,669	8,147	8,520	7,835	▲20.8%	▲8.0%
眼科	570	0	0	0	0	0	0	0	0	0	0	皆減	0.0%
耳鼻いんこう科	26	28	17	21	62	59	49	25	22	10	18	▲30.8%	80.0%
歯科	14	54	56	35	102	78	26	87	138	81	63	350.0%	▲22.2%
皮膚科	0	0	0	0	0	0	0	0	0	0	0	0.0%	0.0%
神経内科	12,003	12,669	11,197	11,080	11,942	11,886	10,470	10,270	8,035	4,751	4,437	▲63.0%	▲6.6%
整形外科	0	0	0	0	0	0	0	0	0	0	0	0.0%	0.0%
リハビリテーション科	0	0	0	0	0	0	0	0	0	0	0	0.0%	0.0%
脳神経外科	10,872	10,679	11,029	10,438	11,111	10,298	9,869	9,641	7,258	2,024	2,435	▲77.6%	20.3%
延入院患者計	63,072	64,168	64,124	61,656	64,881	63,782	59,775	55,652	52,880	48,626	47,291	▲25.0%	▲2.7%
入院平均単価	68,528	67,954	69,489	71,399	74,674	79,277	81,794	84,095	90,172	89,038	90,013	31.4%	1.1%
新入院患者計	3,619	3,612	3,723	3,728	4,063	4,151	4,030	3,800	3,659	3,298	3,024	▲16.4%	▲8.3%

(単位：人)

	外 来											対H21比率	対H30比率
	H21	H22	H23	H24	H25	H26	H27	H28	H29	H30	R1		
内科	2,938	4,797	5,070	7,269	10,526	16,533	18,062	14,035	15,013	19,106	19,049	548.4%	▲0.3%
呼吸器科	0	0	0	0	0	0	0	0	0	0	0	0.0%	0.0%
循環器科	25,763	26,199	27,179	27,062	27,757	27,493	25,950	24,495	23,002	22,096	20,692	▲19.7%	▲6.4%
小児科	4,216	3,994	3,853	4,197	4,292	3,804	4,246	4,640	4,532	4,216	3,931	▲6.8%	▲6.8%
外科	7,462	6,764	6,481	5,974	5,731	5,525	5,237	5,127	4,955	5,412	5,476	▲26.6%	1.2%
心臓血管外科	6,510	6,569	6,510	6,088	6,601	6,834	6,731	6,496	6,551	6,500	6,231	▲4.3%	▲4.1%
眼科	8,989	3,399	3,780	3,692	3,714	3,900	4,074	3,833	3,830	3,976	3,760	▲58.2%	▲5.4%
耳鼻いんこう科	2,598	3,004	2,933	2,867	2,908	3,048	2,939	2,869	2,833	3,068	2,727	5.0%	▲11.1%
歯科	2,606	3,088	4,277	4,561	4,974	5,264	4,398	4,987	4,912	4,895	5,135	97.0%	4.9%
皮膚科	2,939	2,642	2,654	2,661	2,930	3,073	3,278	3,243	3,066	2,874	2,761	▲6.1%	▲3.9%
神経内科	7,137	6,653	7,224	7,418	6,948	7,154	6,792	6,366	5,821	4,216	3,774	▲47.1%	▲10.5%
整形外科	893	1,098	1,207	1,387	1,351	1,821	1,913	1,996	1,872	1,711	1,531	71.4%	▲10.5%
リハビリテーション科	119	0	0	0	0	0	0	0	0	0	0	皆減	0.0%
脳神経外科	5,282	5,464	4,723	4,883	5,394	5,297	5,542	5,239	5,492	4,322	4,657	▲11.8%	7.8%
延外来患者計	77,452	73,671	75,891	78,059	83,126	89,746	89,162	83,326	81,879	82,392	79,724	2.9%	▲3.2%
外来平均単価	8,129	8,476	8,888	9,246	9,590	10,833	11,124	11,227	11,109	11,472	11,768	44.8%	2.6%
新外来患者計	8,210	8,153	8,285	8,430	8,881	8,864	8,293	7,358	7,099	6,556	6,224	▲24.2%	▲5.1%



⑥佐原病院

(単位：人)

	入院											対H21比率	対H30比率
	H21	H22	H23	H24	H25	H26	H27	H28	H29	H30	R1		
内科	22,896	28,410	32,071	30,516	29,360	24,775	20,163	24,762	23,788	17,241	17,889	▲21.9%	3.8%
消化器科	0	0	0	0	0	0	0	0	0	0	0	0.0%	0.0%
小児科	0	0	4	0	0	0	0	0	0	0	0	0.0%	0.0%
外科	19,937	19,981	20,733	17,553	15,254	16,618	17,723	11,914	8,468	10,722	7,321	▲63.3%	▲31.7%
整形外科	14,172	12,878	13,804	13,078	11,752	13,211	10,555	11,344	13,597	16,612	15,767	11.3%	▲5.1%
脳神経外科	3,715	3,409	3,061	6,126	6,235	2,979	2,764	1	0	443	1,955	▲47.4%	341.3%
小児外科	26	26	22	30	22	0	2	8	4	4	0	皆減	皆減
皮膚科	0	0	0	0	0	0	0	0	0	0	0	0.0%	0.0%
泌尿器科	871	839	601	796	627	597	754	249	391	541	268	▲69.2%	▲50.5%
産婦人科	0	0	0	0	0	0	0	0	0	0	0	0.0%	0.0%
眼科	293	334	316	315	306	0	0	0	0	0	0	皆減	0.0%
耳鼻いんこう科	0	0	14	0	105	126	146	111	181	117	0	皆減	▲100.0%
放射線科	0	0	0	0	0	0	0	0	0	0	0	0.0%	0.0%
歯科	147	359	182	200	164	32	37	65	93	61	81	▲44.9%	32.8%
神経内科	1,883	1,442	0	0	0	0	0	0	0	0	0	皆減	0.0%
結核	0	0	0	0	0	0	0	0	0	0	0	0.0%	0.0%
麻酔科	0	0	0	0	0	0	0	0	0	0	0	0.0%	0.0%
心臓血管外科	-	-	429	375	239	215	375	257	250	35	0	0.0%	皆減
精神科	-	-	-	0	0	0	0	0	0	0	0	0.0%	0.0%
(人間ドック)	54	102	0	0	0	0	0	0	0	0	0	皆減	0.0%
(リハビリテーション科)	6,362	8,604	8,377	10,014	9,118	8,767	7,967	8,845	10,071	12,029	12,574	97.6%	4.5%
延入院患者計	63,940	67,678	71,237	68,989	64,064	58,553	52,519	48,711	46,772	45,776	43,281	▲32.3%	▲5.5%
入院平均単価	37,495	39,903	41,747	43,163	45,010	44,000	45,000	40,787	40,664	42,001	43,357	15.6%	3.2%
新入院患者計	3,128	3,317	3,626	3,830	3,813	3,401	3,334	2,831	2,714	2,418	2,404	▲23.1%	▲0.6%

(単位：人)

	外来											対H21比率	対H30比率
	H21	H22	H23	H24	H25	H26	H27	H28	H29	H30	R1		
内科	31,259	34,113	38,747	38,643	36,490	33,168	30,696	29,703	27,148	25,300	25,209	▲19.4%	▲0.4%
消化器科	0	0	0	0	0	0	0	0	0	0	0	0.0%	0.0%
小児科	3,085	3,748	6,633	4,940	3,054	2,744	2,451	2,794	1,597	818	344	▲88.8%	▲57.9%
外科	12,891	12,767	12,361	12,494	12,444	12,093	12,696	10,406	8,336	8,530	7,389	▲42.7%	▲13.4%
整形外科	28,136	29,122	28,689	30,567	29,214	29,063	28,760	27,014	25,407	25,532	25,069	▲10.9%	▲1.8%
脳神経外科	3,490	4,071	4,252	4,747	4,892	4,720	4,606	3,691	3,289	3,215	3,628	4.0%	12.8%
小児外科	195	230	205	206	178	135	144	141	115	142	0	皆減	皆減
皮膚科	2,789	3,690	4,247	5,293	5,331	3,780	3,727	3,426	3,244	2,977	2,978	6.8%	0.0%
泌尿器科	9,339	9,718	10,614	11,254	11,620	11,846	12,013	6,418	6,603	7,300	6,895	▲26.2%	▲5.5%
産婦人科	2,662	2,760	2,494	2,685	2,660	2,566	2,590	2,665	2,146	2,103	1,389	▲47.8%	▲34.0%
眼科	7,647	7,931	8,515	9,332	9,680	4,799	1,687	1,684	1,518	1,528	1,544	▲79.8%	1.0%
耳鼻いんこう科	854	943	991	1,217	2,423	2,756	2,842	2,371	2,351	2,604	1,276	49.4%	▲51.0%
放射線科	1,594	2,261	1,882	2,132	2,028	2,058	1,789	1,516	1,239	1,610	1,416	▲11.2%	▲12.0%
歯科	4,631	4,829	6,354	7,630	7,514	6,822	6,168	5,712	5,906	6,849	7,049	52.2%	2.9%
神経内科	1,327	1,715	1,369	1,235	1,264	1,362	1,374	1,445	1,298	1,172	1,205	▲9.2%	2.8%
結核	0	0	0	0	0	0	0	0	0	0	0	0.0%	0.0%
麻酔科	49	67	65	68	68	73	71	83	60	132	51	4.1%	▲61.4%
心臓血管外科	-	-	769	2,225	1,796	1,702	1,655	1,432	1,160	27	0	0.0%	皆減
精神科	-	-	-	934	1,205	940	0	0	0	0	0	0.0%	0.0%
(人間ドック)	392	390	452	461	518	453	417	383	358	362	379	▲3.3%	4.7%
(リハビリテーション科)	5,479	5,412	4,744	4,550	4,652	4,301	4,154	4,434	4,718	16,983	4,619	▲15.7%	▲72.8%
延外来患者計	109,948	117,965	128,187	135,602	131,861	120,627	113,269	100,501	91,417	89,839	85,442	▲22.3%	▲4.9%
外来平均単価	7,980	8,243	8,333	8,518	8,757	9,022	9,103	10,081	11,151	10,866	10,735	34.5%	▲1.2%
新外来患者計	15,714	16,219	17,765	18,150	17,732	16,593	16,073	14,523	14,086	14,169	12,946	▲17.6%	▲8.6%

⑦病院局全体

(単位：人)

	入 院											対H21比率	対H30比率
	H21	H22	H23	H24	H25	H26	H27	H28	H29	H30	R1		
が ん	95,394	102,628	104,929	103,948	101,610	97,532	91,123	87,738	90,372	94,163	92,994	▲2.5%	▲1.2%
救 急	29,061	30,624	29,389	29,052	27,666	27,746	27,835	27,457	28,297	28,105	27,765	▲4.5%	▲1.2%
精 神	17,560	17,477	17,176	17,299	16,899	16,788	16,311	16,086	16,265	16,718	16,833	▲4.1%	0.7%
こども	55,164	56,213	60,319	59,946	58,213	55,740	54,194	53,399	50,356	53,536	51,693	▲6.3%	▲3.4%
循環器	63,072	64,168	64,124	61,656	64,881	63,782	59,775	55,652	52,880	48,626	47,291	▲25.0%	▲2.7%
東 金	14,903	14,157	12,285	10,944	6,671	/	/	/	/	/	/	/	/
佐 原	63,940	67,678	71,237	68,989	64,064	58,553	52,519	48,711	46,772	45,776	43,281	▲32.3%	▲5.5%
延入院患者計	339,094	352,945	359,459	351,834	340,004	320,141	301,757	289,043	284,942	286,924	279,857	▲17.5%	▲2.5%
入院平均単価	57,033	60,118	61,481	64,219	66,723	68,619	70,160	69,420	70,631	71,648	72,344	26.8%	1.0%
新入院患者計	21,411	22,329	22,854	23,140	23,220	22,034	21,548	19,840	19,620	19,494	19,490	▲9.0%	▲0.0%

(単位：人)

	外 来											対H21比率	対H30比率
	H21	H22	H23	H24	H25	H26	H27	H28	H29	H30	R1		
が ん	129,508	133,103	139,321	144,644	144,361	142,133	134,290	129,079	129,586	133,595	134,930	4.2%	1.0%
救 急	10,519	11,050	10,163	10,192	9,545	9,197	9,601	9,196	8,923	9,694	9,238	▲12.2%	▲4.7%
精 神	34,504	35,884	35,415	35,467	34,870	34,047	31,372	29,663	29,063	28,805	27,854	▲19.3%	▲3.3%
こども	74,622	74,921	78,412	79,838	80,600	83,625	85,459	83,451	85,573	87,953	85,336	14.4%	▲3.0%
循環器	77,452	73,671	75,891	78,059	83,126	89,746	89,162	83,326	81,879	82,392	79,724	2.9%	▲3.2%
東 金	47,469	53,041	48,666	44,230	25,342	/	/	/	/	/	/	/	/
佐 原	109,948	117,965	128,187	135,602	131,861	120,627	113,269	100,501	91,417	89,839	85,442	▲22.3%	▲4.9%
延外来患者計	484,022	499,635	516,055	528,032	509,705	479,375	463,153	435,216	426,441	432,278	422,524	▲12.7%	▲2.3%
外来平均単価	17,693	18,020	18,426	18,448	18,909	19,736	19,843	20,898	22,272	22,866	26,156	47.8%	14.4%
新外来患者計	41,198	42,912	44,577	45,420	42,658	37,670	36,328	32,788	32,525	32,989	31,522	▲23.5%	▲4.4%

### 3. 年度別救急患者取扱状況

(単位：件)

病院名	区分	H21年度	H22年度	H23年度	H24年度	H25年度	H26年度	H27年度	H28年度	H29年度	H30年度	R1年度
が ん	時間内	201	201	284	254	280	273	233	234	204	223	224
	時間外	184	193	206	244	250	261	275	249	313	304	331
	計	385	394	490	498	530	534	508	483	517	527	555
救 急	時間内	10,717	11,330	10,451	10,467	10,018	9,668	10,108	9,705	9,547	10,380	9,861
	時間外	1,799	1,914	1,890	1,709	1,572	1,470	1,575	1,518	1,289	1,265	1,302
	計	12,516	13,244	12,341	12,176	11,590	11,138	11,683	11,223	10,836	11,645	11,163
精 神	時間内	595	531	508	583	609	510	470	423	274	431	416
	時間外	401	442	388	371	382	443	408	363	381	400	364
	計	996	973	896	954	991	953	878	786	655	831	780
こども	時間内	559	627	588	597	506	428	408	324	359	315	520
	時間外	2,407	2,091	2,066	2,016	1,964	1,980	2,160	1,890	1,816	1,972	1,989
	計	2,966	2,718	2,654	2,613	2,470	2,408	2,568	2,214	2,175	2,287	2,509
循環器	時間内	787	818	869	887	938	946	937	844	689	587	530
	時間外	1,983	1,954	2,380	2,200	2,375	2,405	2,332	2,154	1,934	1,412	1,551
	計	2,770	2,772	3,249	3,087	3,313	3,351	3,269	2,998	2,623	1,999	2,081
東 金	時間内	1,300	980	857	774	649						
	時間外	1,627	1,582	1,253	1,155	772						
	計	2,927	2,562	2,110	1,929	1,421						
佐 原	時間内	1,485	1,948	2,130	2,561	2,244	1,696	1,498	1,233	1,591	1,722	2,021
	時間外	5,783	5,767	5,868	6,024	5,871	4,924	5,004	4,874	5,205	4,749	4,237
	計	7,268	7,715	7,998	8,585	8,115	6,620	6,502	6,107	6,796	6,471	6,258
合 計	時間内	15,644	16,435	15,687	16,123	15,244	13,521	13,654	12,763	12,664	13,658	13,572
	時間外	14,184	13,943	14,051	13,719	13,186	11,483	11,754	11,048	10,938	10,102	9,774
	計	29,828	30,378	29,738	29,842	28,430	25,004	25,408	23,811	23,602	23,760	23,346

### 第3章 業務の状況

#### 1. 年度別手術状況

(単位：件)

病院名	平成25年度	平成26年度	平成27年度	平成28年度	平成29年度	平成30年度	令和元年度
がんセンター	4,731	4,601	4,014	3,809	4,018	4,373	4,659
救急医療センター	1,914	2,243	2,744	2,358	2,646	2,858	2,831
	367	370	388	436	490	434	366
精神科医療センター	0	0	0	0	0	0	0
こども病院	1,961	1,941	1,932	1,923	1,931	1,974	1,852
循環器病センター	556	540	421	456	511	377	345
	274	362	361	398	414	382	324
東金病院	0						
佐原病院	1,197	1,008	1,046	773	836	861	836
合計	11,000	11,065	10,906	10,153	10,846	11,259	11,213

※2段書きの下段は、経皮経管冠動脈形成術(PCI)等で別掲

#### 【解剖状況】

(単位：件)

病院名		平成27年度	平成28年度	平成29年度	平成30年度	令和元年度	増減
がんセンター	解剖件数	8	9	9	12	8	▲4
	死亡者数	556	565	562	585	627	42
	剖検率	1.4%	1.6%	1.6%	2.1%	1.3%	▲0.8pt
救急医療センター	解剖件数	5	5	2	6	4	▲2
	死亡者数	323	330	338	351	326	▲25
	剖検率	1.5%	1.5%	0.6%	1.7%	1.2%	▲0.5pt
精神科医療センター	解剖件数	0	0	0	0	0	0
	死亡者数	0	0	0	0	0	0
	剖検率	0.0%	0.0%	0.0%	0.0%	0.0%	0.0pt
こども病院	解剖件数	1	1	1	1	2	1
	死亡者数	30	17	18	19	20	1
	剖検率	3.3%	5.9%	5.6%	5.3%	10.0%	4.7pt
循環器病センター	解剖件数	2	0	0	0	1	1
	死亡者数	221	200	199	154	151	▲3
	剖検率	0.9%	0.0%	0.0%	0.0%	0.7%	0.7pt
東金病院	解剖件数						
	死亡者数						
	剖検率						
佐原病院	解剖件数	1	2	0	0	0	0
	死亡者数	225	212	201	192	199	7
	剖検率	0.4%	0.9%	0.0%	0.0%	0.0%	0.0pt
合計	解剖件数	17	17	12	19	15	▲4
	死亡者数	1,355	1,324	1,318	1,301	1,323	22
	剖検率	1.3%	1.3%	0.9%	1.5%	1.1%	-0.3pt

※佐原病院は、入院患者のみ計上

## 2. 年度別輸血状況

(単位：製剤数)

病院名	年度	RCC	新鮮凍結血漿	濃厚血小板	その他	計
がんセンター	平成30年度	2,390	222	3,865	88	6,565
	令和元年度	2,836	264	3,490	128	6,718
	増減	▲ 446	▲ 42	▲ 375	▲ 40	▲ 153
救急医療センター	平成30年度	2,630	1,482	1,850	0	5,962
	令和元年度	2,640	1,454	2,040	0	6,134
	増減	▲ 10	▲ 28	▲ 190	▲ 0	▲ 172
精神科医療センター	平成30年度	0	0	0	0	0
	令和元年度	0	0	0	0	0
	増減	▲ 0	▲ 0	▲ 0	▲ 0	▲ 0
こども病院	平成30年度	1,125	1,005	4,185	7	6,322
	令和元年度	1,103	1,004	5,005	18	7,130
	増減	▲ 22	▲ 1	▲ 820	▲ 11	▲ 808
循環器病センター	平成30年度	3,687	4,157	4,160	0	12,004
	令和元年度	2,502	3,333	3,250	0	9,085
	増減	▲ 1,185	▲ 824	▲ 910	▲ 0	▲ 2,919
佐原病院	平成30年度	676	76	40	14	806
	令和元年度	556	8	10	0	574
	増減	▲ 120	▲ 68	▲ 30	▲ 14	▲ 232
合計	平成30年度	10,508	6,942	14,100	109	31,659
	令和元年度	9,637	6,063	13,795	146	29,641
	増減	▲ 871	▲ 879	▲ 305	▲ 37	▲ 2,018

## 3. 年度別薬剤状況

(単位：枚・件)

病院名	年度	処方箋枚数	調剤件数	延剤数	注射箋枚数	注射件数
がんセンター	平成30年度	64,981	102,529	779,312	79,659	339,879
	令和元年度	63,105	102,930	783,212	79,148	337,246
	増減	▲ 1,876	▲ 401	▲ 3,900	▲ 511	▲ 2,633
救急医療センター	平成30年度	22,601	39,452	283,099	15,521	70,716
	令和元年度	23,307	42,375	248,458	15,584	72,127
	増減	▲ 706	▲ 2,923	▲ 34,641	▲ 63	▲ 1,411
精神科医療センター	平成30年度	30,649	75,369	1,610,183	3,019	5,111
	令和元年度	28,729	72,285	1,655,296	3,230	5,495
	増減	▲ 1,920	▲ 3,084	▲ 45,113	▲ 211	▲ 384
こども病院	平成30年度	34,748	68,165	537,050	28,174	127,281
	令和元年度	33,857	68,052	534,366	28,240	135,806
	増減	▲ 891	▲ 113	▲ 2,684	▲ 66	▲ 8,525
循環器病センター	平成30年度	34,782	83,308	627,484	17,304	42,372
	令和元年度	33,634	86,396	649,544	15,956	37,744
	増減	▲ 1,148	▲ 3,088	▲ 22,060	▲ 1,348	▲ 4,628
佐原病院	平成30年度	17,639	32,140	288,708	16,661	63,802
	令和元年度	17,274	34,382	315,601	14,855	54,701
	増減	▲ 365	▲ 2,242	▲ 26,893	▲ 1,806	▲ 9,101
合計	平成30年度	205,400	400,963	4,125,836	160,338	649,161
	令和元年度	199,906	406,420	4,186,477	157,013	643,119
	増減	▲ 5,494	▲ 5,457	▲ 60,641	▲ 3,325	▲ 6,042

#### 4. 年度別検査状況

(単位：件)

病院名	年度	生化学	血清	血液	一般	細菌
がんセンター	平成30年度	1,300,737	84,069	510,533	147,868	35,394
	令和元年度	1,347,135	89,258	524,358	155,659	35,083
	増減	46,398	5,189	13,825	7,791	▲311
救急医療センター	平成30年度	338,914	19,532	93,399	6,058	19,620
	令和元年度	341,439	20,125	93,158	6,752	24,430
	増減	2,525	593	▲241	694	4,810
精神科医療センター	平成30年度	0	0	885	412	0
	令和元年度	0	0	1,214	380	0
	増減	0	0	329	▲32	0
こども病院	平成30年度	546,349	54,813	170,826	162,776	37,476
	令和元年度	533,913	52,591	163,320	164,171	30,167
	増減	▲12,436	▲2,222	▲7,506	1,395	▲7,309
循環器病センター	平成30年度	1,027,694	42,197	346,354	204,274	52,373
	令和元年度	1,061,937	37,220	313,864	207,975	43,260
	増減	34,243	▲4,977	▲32,490	3,701	▲9,113
佐原病院	平成30年度	486,393	39,218	166,105	122,959	813
	令和元年度	446,169	35,612	151,129	116,797	739
	増減	▲40,224	▲3,606	▲14,976	▲6,162	▲74
合計	平成30年度	3,700,087	239,829	1,288,102	644,347	145,676
	令和元年度	3,730,593	234,806	1,247,043	651,734	133,679
	増減	30,506	▲5,023	▲41,059	7,387	▲11,997

(単位：件)

病院名	年度	生理	病理	その他	計	外注検査
がんセンター	平成30年度	12,804	420,399	67,480	2,579,284	14,785
	令和元年度	13,398	426,764	69,076	2,660,731	17,392
	増減	594	6,365	1,596	81,447	2,607
救急医療センター	平成30年度	4,963	827	6,711	490,024	1,223
	令和元年度	5,096	537	6,649	498,186	1,137
	増減	133	▲290	▲62	8,162	▲86
精神科医療センター	平成30年度	550	0	103	1,950	11,036
	令和元年度	452	0	60	2,106	10,669
	増減	▲98	0	▲43	156	▲367
こども病院	平成30年度	7,260	8,714	10,386	998,600	28,405
	令和元年度	6,817	8,749	10,136	969,864	25,154
	増減	▲443	35	▲250	▲28,736	▲3,251
循環器病センター	平成30年度	21,865	0	14,805	1,709,562	49,024
	令和元年度	21,331	0	16,183	1,701,770	46,127
	増減	▲534	0	1,378	▲7,792	▲2,897
佐原病院	平成30年度	10,151	20,000	17,528	863,167	13,794
	令和元年度	9,337	16,825	16,836	793,444	11,095
	増減	▲814	▲3,175	▲692	▲69,723	▲2,699
合計	平成30年度	57,593	449,940	117,013	6,642,587	118,267
	令和元年度	56,431	452,875	118,940	6,626,101	111,574
	増減	▲1,162	2,935	1,927	▲16,486	▲6,693

## 5. 年度別放射線検査状況

(単位：件)

病院名	年度	単 純	造 影	血管造影	C T	M R I
がんセンター	平成30年度	28,891	1,586	66	20,281	6,994
	令和元年度	27,548	1,590	50	21,350	7,331
	増 減	▲1,343	4	▲16	1,069	337
救急医療センター	平成30年度	15,162	127	1,048	8,383	1,082
	令和元年度	14,985	132	942	8,781	1,079
	増 減	▲177	5	▲106	398	▲3
精神科医療センター	平成30年度	352	0	0	275	0
	令和元年度	358	0	0	329	0
	増 減	6	0	0	54	0
こども病院	平成30年度	22,967	794	233	1,940	1,879
	令和元年度	21,604	730	224	1,990	1,730
	増 減	▲1,363	▲64	▲9	50	▲149
循環器病センター	平成30年度	33,065	259	1,421	8,372	4,739
	令和元年度	31,188	250	1,270	8,121	4,547
	増 減	▲1,877	▲9	▲151	▲251	▲192
佐原病院	平成30年度	18,629	487	27	8,196	2,577
	令和元年度	17,201	424	18	7,649	2,757
	増 減	▲1,428	▲63	▲9	▲547	180
合 計	平成30年度	119,066	3,253	2,795	47,447	17,271
	令和元年度	112,884	3,126	2,504	48,220	17,444
	増 減	▲6,182	▲127	▲291	773	173

病院名	年度	放射線治療	R I	その他	計
がんセンター	平成30年度	14,165	3,776	9,695	85,454
	令和元年度	14,044	3,678	9,973	85,564
	増 減	▲121	▲98	278	110
救急医療センター	平成30年度	0	348	211	26,361
	令和元年度	0	302	197	26,418
	増 減	0	▲46	▲14	57
精神科医療センター	平成30年度	0	0	0	627
	令和元年度	0	0	0	687
	増 減	0	0	0	60
こども病院	平成30年度	127	449	2,251	30,640
	令和元年度	72	320	2,227	28,897
	増 減	▲55	▲129	▲24	▲1,743
循環器病センター	平成30年度	388	382	5,373	53,999
	令和元年度	356	273	5,394	51,399
	増 減	▲32	▲109	21	▲2,600
佐原病院	平成30年度	1,640	146	442	32,144
	令和元年度	1,476	110	342	29,977
	増 減	▲164	▲36	▲100	▲2,167
合 計	平成30年度	16,320	5,101	17,972	229,225
	令和元年度	15,948	4,683	18,133	222,942
	増 減	▲372	▲418	161	▲6,283

## 6. 年度別給食状況

(単位：食数)

病院名	年度	一般食	特別食	その他	栄養指導	患者外食
がんセンター	平成30年度	146,721	46,725	0	966	0
	令和元年度	147,056	45,554	0	906	0
	増減	335	▲1,171	0	▲60	0
救急医療センター	平成30年度	23,601	44,084	0	951	25,860
	令和元年度	21,292	44,927	1	834	26,736
	増減	▲2,309	843	1	▲117	876
精神科医療センター	平成30年度	41,971	4,497	2,543	356	15,175
	令和元年度	40,594	6,157	2,046	400	12,999
	増減	▲1,377	1,660	▲497	44	▲2,176
こども病院	平成30年度	96,652	21,965	0	1,933	0
	令和元年度	96,148	20,378	0	1,824	0
	増減	▲504	▲1,587	0	▲109	0
循環器病センター	平成30年度	47,994	69,121	0	1,818	0
	令和元年度	43,511	73,101	0	2,563	0
	増減	▲4,483	3,980	0	745	0
佐原病院	平成30年度	87,177	12,324	0	444	3,364
	令和元年度	83,755	15,877	0	381	3,434
	増減	▲3,422	3,553	0	▲63	70
合計	平成30年度	444,116	198,716	2,543	6,468	44,399
	令和元年度	432,356	205,994	2,047	6,908	43,169
	増減	▲11,760	7,278	▲496	440	▲1,230



## 第4章 経理の状況

### 1. 収支等の推移

#### がんセンター

平成26年度より医業収支が大きく悪化し、さらに28年度においては診療報酬等返還に係る引当金(特別損失)の計上により赤字化した。29年度にはいったん黒字化した。30年度には再び赤字となり、令和元年度は医業収益の増加(対前年度比5.4%増)以上に医業費用が増加し(同7.2%増)、純損失は307百万円となった。

(単位:円)

	平成21年度	平成22年度	平成23年度	平成24年度	平成25年度	平成26年度
病院事業収益	11,260,808,153	12,692,899,286	13,406,115,420	14,024,824,008	14,432,923,247	13,946,045,125
医業収益	8,855,648,295	9,963,616,390	10,568,447,962	11,121,241,748	11,388,289,695	10,787,317,716
入院収益	4,677,570,321	5,652,062,776	5,960,491,501	6,420,634,069	6,615,177,407	6,164,184,494
外来収益	4,054,916,899	4,182,351,409	4,472,084,118	4,560,860,493	4,633,518,286	4,491,337,236
その他医業収益	123,161,075	129,202,205	135,872,343	139,747,186	139,594,002	131,795,986
医業外収益	2,405,159,858	2,729,282,896	2,837,667,458	2,903,582,260	3,034,458,626	3,109,062,628
負担金交付金	2,212,546,000	2,453,259,000	2,595,326,000	2,534,932,000	2,631,729,000	2,460,173,100
事業収益に占める割合	19.6%	19.3%	19.4%	18.1%	18.2%	17.6%
特別利益	0	0	0	0	10,174,926	49,664,781
病院事業費用	10,946,206,865	11,426,218,347	11,929,236,893	12,435,203,831	12,862,753,943	13,312,258,473
医業費用	10,493,826,344	11,019,875,518	11,477,807,288	11,861,059,146	12,041,636,398	12,564,464,689
給与費	4,887,713,852	5,173,644,180	5,285,543,793	5,428,100,384	5,388,416,777	5,969,697,854
報酬	264,462,103	328,317,635	398,585,540	485,497,314	505,847,729	542,703,279
材料費	3,377,032,259	3,603,307,429	3,877,049,470	4,023,973,273	4,127,327,265	3,957,938,343
薬品費	2,632,015,801	2,781,623,598	2,990,777,958	3,016,717,759	3,074,743,079	2,940,989,276
診療材料費	680,456,155	751,091,436	812,555,426	927,796,149	969,549,357	934,925,787
経費	1,565,749,363	1,561,222,466	1,679,611,488	1,737,934,600	1,838,377,331	1,828,642,940
報償費	172,225,624	201,448,447	239,082,580	242,451,669	250,952,789	221,390,984
光熱水費	198,113,938	202,841,761	212,608,255	245,645,136	272,792,605	288,153,332
修繕費	196,459,033	150,114,477	178,230,797	179,992,959	177,848,240	165,270,547
賃借料	49,308,772	49,993,776	56,613,504	58,652,060	71,841,855	82,129,021
委託費	839,542,854	834,602,064	872,094,197	867,641,345	905,496,853	906,695,285
減価償却費	609,988,175	629,436,819	575,002,262	605,801,902	581,147,093	695,924,272
医業外費用	452,380,521	406,342,829	451,429,605	574,144,685	512,016,545	718,588,344
企業債利息	51,207,686	50,022,356	47,432,973	37,857,457	33,443,636	30,063,249
控除対象外消費税+消費税額償却	260,943,689	274,403,189	294,746,392	309,550,477	323,551,926	461,621,425
特別損失	0	0	0	0	309,101,000	29,205,440
純利益(損失)	314,601,288	1,266,680,939	1,476,878,527	1,589,620,177	1,570,169,304	633,786,652
医業収支(収益-費用)	▲ 1,638,178,049	▲ 1,056,259,128	▲ 909,359,326	▲ 739,817,398	▲ 653,346,703	▲ 1,777,146,973
比率						
医業収支比率	84.4%	90.4%	92.1%	93.8%	94.6%	85.9%
給与費比率	55.2%	51.9%	50.0%	48.8%	47.3%	55.3%
報酬比率	3.0%	3.3%	3.8%	4.4%	4.4%	5.0%
材料費比率	38.1%	36.2%	36.7%	36.2%	36.2%	36.7%
薬品費比率	29.7%	27.9%	28.3%	27.1%	27.0%	27.3%
診療材料比率	7.7%	7.5%	7.7%	8.3%	8.5%	8.7%
経費比率	17.7%	15.7%	15.9%	15.6%	16.1%	17.0%
委託費比率	9.5%	8.4%	8.3%	7.8%	8.0%	8.4%
減価償却費比率	6.9%	6.3%	5.4%	5.4%	5.1%	6.5%
企業債利息比率	0.6%	0.5%	0.4%	0.3%	0.3%	0.3%
消費税関係比率	2.9%	2.8%	2.8%	2.8%	2.8%	4.3%

(単位:円)

平成27年度	平成28年度	平成29年度	平成30年度	令和元年度	対H21	対H30
12,963,218,520	12,902,820,777	14,048,547,247	14,639,070,431	15,436,440,602	37.1%	5.4%
9,886,145,139	9,906,910,729	10,521,979,267	11,033,433,519	11,889,000,732	34.3%	7.8%
5,582,817,471	5,384,802,392	5,579,808,570	5,854,428,761	5,962,962,164	27.5%	1.9%
4,172,167,634	4,394,247,293	4,820,356,554	5,051,905,485	5,792,141,450	42.8%	14.7%
131,160,034	127,861,044	121,814,143	127,099,273	133,897,118	8.7%	5.3%
3,069,267,684	2,990,825,664	3,526,078,976	3,605,300,579	3,545,967,871	47.4%	▲1.6%
2,404,113,000	2,242,078,000	2,816,101,000	2,892,665,000	2,907,228,000	31.4%	0.5%
18.5%	17.4%	20.0%	19.8%	18.8%	▲4.1%	▲4.7%
7,805,697	5,084,384	489,004	336,333	1,471,999	-	337.7%
12,846,284,269	15,658,321,289	13,883,330,625	14,689,393,538	15,743,900,794	43.8%	7.2%
12,149,771,882	12,789,470,717	13,130,357,231	13,925,023,076	14,870,612,557	41.7%	6.8%
5,942,161,294	6,262,639,081	6,187,537,697	6,520,653,516	6,753,334,297	38.2%	3.6%
515,830,256	474,260,585	451,446,587	463,672,520	587,521,195	122.2%	26.7%
3,639,531,421	3,924,768,876	4,321,422,622	4,596,500,094	5,156,384,768	52.7%	12.2%
2,735,984,444	3,023,576,037	3,325,855,195	3,540,989,776	4,053,427,885	54.0%	14.5%
832,580,021	829,076,046	924,267,468	981,726,469	1,022,789,147	50.3%	4.2%
1,779,162,045	1,791,967,785	1,850,725,842	2,040,146,316	2,238,944,280	43.0%	9.7%
230,170,006	251,167,299	268,570,891	315,984,864	366,219,797	112.6%	15.9%
250,963,826	219,689,312	236,966,305	258,251,139	263,635,789	33.1%	2.1%
103,253,278	93,884,348	105,627,336	132,200,154	125,703,051	▲36.0%	▲4.9%
81,719,303	79,258,508	90,220,918	104,194,033	105,770,690	114.5%	1.5%
974,946,514	1,010,786,861	1,012,282,316	1,050,053,474	1,186,327,937	41.3%	13.0%
689,078,338	712,495,377	649,218,898	670,429,209	622,143,920	2.0%	▲7.2%
690,501,293	686,861,510	752,202,231	763,737,419	870,550,385	92.4%	14.0%
25,732,680	20,854,855	16,291,449	14,241,178	11,235,625	▲78.1%	▲21.1%
425,807,861	460,087,936	488,968,431	531,142,609	657,005,042	151.8%	23.7%
6,011,094	2,181,989,062	771,163	633,043	2,737,852	-	332.5%
116,934,251	▲2,755,500,512	165,216,622	▲50,323,107	▲307,460,192	▲197.7%	▲511.0%
▲2,263,626,743	▲2,882,559,988	▲2,608,377,964	▲2,891,589,557	▲2,981,611,825	▲82.0%	▲3.1%
81.4%	77.5%	80.1%	79.2%	79.9%	▲5.3%	0.9%
60.1%	63.2%	58.8%	59.1%	56.8%	2.9%	▲3.9%
5.2%	4.8%	4.3%	4.2%	4.9%	65.5%	17.6%
36.8%	39.6%	41.1%	41.7%	43.4%	13.7%	4.1%
27.7%	30.5%	31.6%	32.1%	34.1%	14.7%	6.2%
8.4%	8.4%	8.8%	8.9%	8.6%	12.0%	▲3.3%
18.0%	18.1%	17.6%	18.5%	18.8%	6.5%	1.8%
9.9%	10.2%	9.6%	9.5%	10.0%	5.3%	4.8%
7.0%	7.2%	6.2%	6.1%	5.2%	▲24.0%	▲13.9%
0.3%	0.2%	0.2%	0.1%	0.1%	▲83.7%	▲26.8%
4.3%	4.6%	4.6%	4.8%	5.5%	87.5%	14.8%

## 救急医療センター

令和元年度決算においては、医業収支はほぼ横ばいとなったが、医業外収益の増加(対前年度比1.9%増)及び医業費用の減少(同0.9%減)により、344百万円の純利益を計上した(同3.5%増)。

(単位:円)

	平成21年度	平成22年度	平成23年度	平成24年度	平成25年度	平成26年度
病院事業収益	5,118,765,646	5,504,384,918	5,243,266,563	5,225,794,928	4,880,499,271	5,105,834,367
医業収益	3,143,529,822	3,459,423,213	3,356,974,796	3,233,806,659	3,014,089,559	3,109,112,449
入院収益	2,786,557,513	3,087,759,326	2,994,343,608	2,977,442,604	2,824,573,164	2,923,408,928
外来収益	337,200,156	350,156,585	340,292,051	239,247,234	172,942,430	169,412,467
その他医業収益	19,772,153	21,507,302	22,339,137	17,116,821	16,573,965	16,291,054
医業外収益	1,975,235,824	2,044,961,705	1,886,291,767	1,991,988,269	1,866,409,712	1,990,914,598
負担金交付金	1,925,843,000	1,988,797,000	1,843,080,919	1,949,506,626	1,817,503,000	1,790,494,000
事業収益に占める割合	37.6%	36.1%	35.2%	37.3%	37.2%	35.1%
特別利益	0	0	0	0	0	5,807,320
病院事業費用	4,854,509,314	4,956,781,865	5,007,085,014	4,846,663,549	4,886,876,167	5,122,461,472
医業費用	4,684,623,139	4,765,172,146	4,822,836,494	4,685,020,931	4,565,393,631	4,911,195,743
給与費	2,635,456,212	2,647,320,266	2,688,642,522	2,690,430,775	2,632,516,880	2,901,568,213
報酬	49,366,138	56,880,684	56,716,271	82,707,203	69,005,512	133,496,154
材料費	1,136,742,459	1,217,318,530	1,222,839,148	1,061,715,755	1,009,250,423	1,013,517,464
薬品費	412,256,438	441,716,822	419,855,193	328,160,878	229,200,373	237,272,703
診療材料費	701,041,471	750,151,628	775,676,375	708,816,494	755,279,603	747,491,045
経費	641,706,264	626,969,706	635,070,639	674,127,195	677,597,184	691,879,241
報償費	13,340,166	12,385,664	10,141,538	12,994,262	21,091,750	19,115,832
光熱水費	83,598,006	94,928,575	96,197,055	115,247,277	107,680,172	108,971,215
修繕費	61,696,055	62,062,149	70,131,802	83,957,686	75,083,220	80,483,936
賃借料	56,230,006	57,086,849	60,559,228	51,614,817	36,972,502	30,341,925
委託費	374,242,719	346,392,257	342,546,368	352,698,669	371,489,964	393,141,718
減価償却費	251,040,694	253,768,920	253,393,929	228,757,849	220,604,815	263,883,348
医業外費用	169,886,175	191,609,719	184,248,520	161,642,618	170,083,536	193,304,950
企業債利息	23,446,727	20,693,815	18,532,596	14,321,735	12,420,755	10,541,145
控除対象外消費税+消費税額償却	96,004,084	102,032,131	101,449,266	96,233,799	95,466,038	137,654,793
特別損失	0	0	0	0	151,399,000	17,960,779
純利益(損失)	264,256,332	547,603,053	236,181,549	379,131,379	▲ 6,376,896	▲ 16,627,105
医業収支(収益-費用)	▲ 1,541,093,317	▲ 1,305,748,933	▲ 1,465,861,698	▲ 1,451,214,272	▲ 1,551,304,072	▲ 1,802,083,294
比率						
医業収支比率	67.1%	72.6%	69.6%	69.0%	66.0%	63.3%
給与費比率	83.8%	76.5%	80.1%	83.2%	87.3%	93.3%
報酬比率	1.6%	1.6%	1.7%	2.6%	2.3%	4.3%
材料費比率	36.2%	35.2%	36.4%	32.8%	33.5%	32.6%
薬品費比率	13.1%	12.8%	12.5%	10.1%	7.6%	7.6%
診療材料比率	22.3%	21.7%	23.1%	21.9%	25.1%	24.0%
経費比率	20.4%	18.1%	18.9%	20.8%	22.5%	22.3%
委託費比率	11.9%	10.0%	10.2%	10.9%	12.3%	12.6%
減価償却費比率	8.0%	7.3%	7.5%	7.1%	7.3%	8.5%
企業債利息比率	0.7%	0.6%	0.6%	0.4%	0.4%	0.3%
消費税関係比率	3.1%	2.9%	3.0%	3.0%	3.2%	4.4%

(単位:円)

平成27年度	平成28年度	平成29年度	平成30年度	令和元年度	対H21	対H30
5,288,838,908	5,072,513,126	5,550,986,499	5,723,013,548	5,715,287,106	11.7%	▲0.1%
3,364,513,979	2,997,808,539	3,192,549,417	3,192,774,203	3,135,827,300	▲0.2%	▲1.8%
3,167,433,879	2,806,099,577	2,999,927,710	3,002,629,567	2,954,523,733	6.0%	▲1.6%
179,723,164	174,854,582	174,968,518	173,697,892	164,086,365	▲51.3%	▲5.5%
17,356,936	16,854,380	17,653,189	16,446,744	17,217,202	▲12.9%	4.7%
1,921,743,920	2,074,704,587	2,358,437,082	2,530,239,345	2,579,297,060	30.6%	1.9%
1,725,624,000	1,885,880,000	2,165,073,000	2,344,229,000	2,406,388,000	25.0%	2.7%
32.6%	37.2%	39.0%	41.0%	42.1%	11.9%	2.8%
2,581,009	0	0	0	162,746	-	-
5,271,839,471	5,283,307,285	5,423,355,573	5,390,740,586	5,371,513,664	10.6%	▲0.4%
5,049,225,676	5,100,265,689	5,206,485,655	5,210,839,944	5,162,981,171	10.2%	▲0.9%
2,954,046,632	3,122,989,622	3,129,114,562	3,105,920,901	3,137,455,845	19.0%	1.0%
100,872,508	121,310,239	152,728,833	94,142,055	136,786,118	177.1%	45.3%
1,078,401,967	973,872,925	1,059,265,571	1,070,118,158	1,024,518,496	▲9.9%	▲4.3%
244,903,019	207,494,067	222,589,755	213,212,436	212,453,905	▲48.5%	▲0.4%
802,587,693	737,150,035	806,706,357	823,833,125	768,717,779	9.7%	▲6.7%
708,345,316	697,141,156	693,353,300	716,336,127	701,217,141	9.3%	▲2.1%
18,518,949	23,392,263	20,502,905	18,159,267	21,066,964	57.9%	16.0%
97,393,311	79,139,868	86,517,525	82,933,393	84,679,329	1.3%	2.1%
66,228,603	68,938,530	79,093,267	62,761,961	49,661,583	▲19.5%	▲20.9%
33,389,234	32,887,534	28,256,136	36,821,687	34,218,860	▲39.1%	▲7.1%
427,117,680	423,438,053	423,161,054	449,506,532	453,000,201	21.0%	0.8%
269,690,517	252,847,461	292,972,494	285,575,593	262,405,398	4.5%	▲8.1%
217,612,772	183,041,596	216,869,918	179,900,642	208,532,493	22.7%	15.9%
9,033,164	7,512,992	6,358,987	5,405,789	4,670,197	▲80.1%	▲13.6%
144,208,693	135,911,918	142,533,253	143,968,393	157,759,277	64.3%	9.6%
5,001,023	0	0	0	0	-	-
16,999,437	▲210,794,159	127,630,926	332,272,962	343,773,442	30.1%	3.5%
▲1,684,711,697	▲2,102,457,150	▲2,013,936,238	▲2,018,065,741	▲2,027,153,871	▲31.5%	▲0.5%
66.6%	58.8%	61.3%	61.3%	60.7%	▲9.5%	▲0.9%
87.8%	104.2%	98.0%	97.3%	100.1%	19.3%	2.8%
3.0%	4.0%	4.8%	2.9%	4.4%	177.8%	47.9%
32.1%	32.5%	33.2%	33.5%	32.7%	▲9.7%	▲2.5%
7.3%	6.9%	7.0%	6.7%	6.8%	▲48.3%	1.5%
23.9%	24.6%	25.3%	25.8%	24.5%	9.9%	▲5.0%
21.1%	23.3%	21.7%	22.4%	22.4%	9.5%	▲0.3%
12.7%	14.1%	13.3%	14.1%	14.4%	21.3%	2.6%
8.0%	8.4%	9.2%	8.9%	8.4%	4.8%	▲6.4%
0.3%	0.3%	0.2%	0.2%	0.1%	▲80.0%	▲12.0%
4.3%	4.5%	4.5%	4.5%	5.0%	64.7%	11.6%

## 精神科医療センター

令和元年度決算においては、医業外収益の増加(対前年度比3.8%増)による収益の伸び(対前年度比1.3%増)以上に医業費用が増加(同4.6%増)したため赤字となり、純損失2百万円となった。(同104.3%減)

(単位:円)

	平成21年度	平成22年度	平成23年度	平成24年度	平成25年度	平成26年度
病院事業収益	1,631,767,753	1,694,617,513	1,732,444,950	1,732,551,908	1,658,414,011	1,588,420,542
医業収益	1,102,831,727	1,132,184,971	1,170,234,625	1,170,976,464	1,126,885,341	1,077,859,684
入院収益	590,859,602	581,423,934	587,698,563	595,213,555	560,701,181	583,967,925
外来収益	503,674,342	544,572,238	573,660,161	569,233,063	557,544,497	486,919,182
その他医業収益	8,297,783	6,188,799	8,875,901	6,529,846	8,639,663	6,972,577
医業外収益	528,936,026	562,432,542	562,210,325	561,575,444	531,528,670	509,967,462
負担金交付金	487,100,000	528,690,000	529,945,000	521,045,000	490,687,000	448,097,000
事業収益に占める割合	29.9%	31.2%	30.6%	30.1%	29.6%	28.2%
特別利益	0	0	0	0	0	593,396
病院事業費用	1,357,598,748	1,432,590,741	1,539,096,967	1,433,327,565	1,462,703,253	1,494,811,967
医業費用	1,318,835,873	1,392,179,263	1,498,440,694	1,394,632,110	1,361,764,230	1,444,315,384
給与費	813,262,235	864,183,842	937,401,143	835,555,671	798,838,632	946,026,450
報酬	72,537,711	69,533,658	62,399,318	38,586,790	33,437,446	34,536,522
材料費	307,754,005	328,567,512	352,015,045	353,775,971	335,930,843	280,247,305
薬品費	284,686,569	304,553,322	327,466,008	328,599,632	312,009,047	257,186,949
診療材料費	7,835,897	7,422,059	7,703,838	7,973,512	7,723,795	7,187,747
経費	162,181,199	164,584,110	174,010,162	167,324,443	186,363,902	170,493,534
報償費	7,896,361	5,186,201	7,254,770	9,718,114	9,938,655	7,916,832
光熱水費	21,797,237	25,251,715	26,736,981	28,931,447	27,400,417	26,818,616
修繕費	7,612,846	6,414,666	11,507,866	8,017,099	25,882,633	9,946,560
賃借料	27,759,223	30,917,675	29,252,260	25,884,990	21,972,074	21,784,228
委託費	81,263,027	81,863,613	82,457,340	78,653,860	82,152,060	85,491,826
減価償却費	32,849,322	31,792,806	32,626,036	34,728,474	33,514,542	40,084,119
医業外費用	38,762,875	40,411,478	40,656,273	38,695,455	51,481,023	49,029,333
企業債利息	4,569,694	4,106,740	3,534,483	2,230,156	2,615,572	1,382,208
控除対象外消費税+消費税額償却	24,257,377	25,626,778	27,074,141	27,101,513	27,199,267	34,944,554
特別損失	0	0	0	0	49,458,000	1,467,250
純利益(損失)	274,169,005	262,026,772	193,347,983	299,224,343	195,710,758	93,608,575
医業収支(収益-費用)	▲ 216,004,146	▲ 259,994,292	▲ 328,206,069	▲ 223,655,646	▲ 234,878,889	▲ 366,455,700
比率						
医業収支比率	83.6%	81.3%	78.1%	84.0%	82.8%	74.6%
給与費比率	73.7%	76.3%	80.1%	71.4%	70.9%	87.8%
報酬比率	6.6%	6.1%	5.3%	3.3%	3.0%	3.2%
材料費比率	27.9%	29.0%	30.1%	30.2%	29.8%	26.0%
薬品費比率	25.8%	26.9%	28.0%	28.1%	27.7%	23.9%
診療材料比率	0.7%	0.7%	0.7%	0.7%	0.7%	0.7%
経費比率	14.7%	14.5%	14.9%	14.3%	16.5%	15.8%
委託費比率	7.4%	7.2%	7.0%	6.7%	7.3%	7.9%
減価償却費比率	3.0%	2.8%	2.8%	3.0%	3.0%	3.7%
企業債利息比率	0.4%	0.4%	0.3%	0.2%	0.2%	0.1%
消費税関係比率	2.2%	2.3%	2.3%	2.3%	2.4%	3.2%

(単位:円)

平成27年度	平成28年度	平成29年度	平成30年度	令和元年度	対H21	対H30
1,558,639,098	1,538,188,786	1,522,949,231	1,555,625,490	1,575,099,478	▲3.5%	1.3%
1,040,072,919	996,059,855	972,884,522	957,190,868	954,448,694	▲13.5%	▲0.3%
573,810,629	577,017,064	578,992,313	579,685,451	579,484,137	▲1.9%	▲0.0%
457,674,379	412,577,306	385,716,071	370,550,410	367,324,032	▲27.1%	▲0.9%
8,587,911	6,465,485	8,176,138	6,955,007	7,640,525	▲7.9%	9.9%
518,566,179	542,081,265	550,002,660	598,134,239	620,650,414	17.3%	3.8%
467,477,000	499,408,000	489,778,000	539,235,000	566,875,000	16.4%	5.1%
30.0%	32.5%	32.2%	34.7%	36.0%	20.6%	3.8%
0	47,666	62,049	300,383	370	-	▲99.9%
1,476,593,470	1,487,518,319	1,450,649,390	1,507,764,012	1,577,179,912	16.2%	4.6%
1,430,077,808	1,443,345,856	1,410,205,340	1,466,650,288	1,534,240,462	16.3%	4.6%
915,314,753	979,788,697	952,147,981	1,000,446,804	1,075,514,489	32.2%	7.5%
34,816,911	42,313,442	49,706,592	51,748,474	61,038,203	▲15.9%	18.0%
275,385,370	241,528,799	216,882,409	215,534,583	215,313,744	▲30.0%	▲0.1%
252,251,205	219,948,365	194,808,877	192,253,475	192,840,729	▲32.3%	0.3%
8,019,468	7,688,198	7,466,885	7,823,358	8,015,424	2.3%	2.5%
191,270,700	176,869,976	188,025,956	198,043,516	190,873,194	17.7%	▲3.6%
10,123,631	8,781,546	14,696,967	16,787,869	14,712,113	86.3%	▲12.4%
25,800,068	22,493,840	24,533,468	24,334,035	23,703,095	8.7%	▲2.6%
15,658,428	9,002,788	6,823,411	5,885,647	2,487,590	▲67.3%	▲57.7%
25,767,096	25,420,324	24,868,738	27,585,031	24,521,921	▲11.7%	▲11.1%
92,361,133	92,763,717	99,319,664	106,636,981	110,280,736	35.7%	3.4%
41,818,396	38,790,637	47,446,811	47,489,905	46,161,545	40.5%	▲2.8%
46,515,662	44,080,477	40,239,445	40,623,267	42,939,450	10.8%	5.7%
832,063	589,884	310,084	161,311	51,957	▲98.9%	▲67.8%
36,325,810	32,718,005	31,761,709	31,931,836	35,205,671	45.1%	10.3%
0	91,986	204,605	490,457	0	-	-
82,045,628	50,670,467	72,299,841	47,861,478	▲2,080,434	▲100.8%	▲104.3%
▲390,004,889	▲447,286,001	▲437,320,818	▲509,459,420	▲579,791,768	▲168.4%	▲13.8%
72.7%	69.0%	69.0%	65.3%	62.2%	▲25.6%	▲4.7%
88.0%	98.4%	97.9%	104.5%	112.7%	52.8%	7.8%
3.3%	4.2%	5.1%	5.4%	6.4%	▲2.8%	18.3%
26.5%	24.2%	22.3%	22.5%	22.6%	▲19.2%	0.2%
24.3%	22.1%	20.0%	20.1%	20.2%	▲21.7%	0.6%
0.8%	0.8%	0.8%	0.8%	0.8%	18.2%	2.7%
18.4%	17.8%	19.3%	20.7%	20.0%	36.0%	▲3.3%
8.9%	9.3%	10.2%	11.1%	11.6%	56.8%	3.7%
4.0%	3.9%	4.9%	5.0%	4.8%	62.4%	▲2.5%
0.1%	0.1%	0.0%	0.0%	0.0%	▲98.7%	▲67.7%
3.5%	3.3%	3.3%	3.3%	3.7%	67.7%	10.6%

## こども病院

令和元年度決算において、医業収益が増加(対前年度比3.6%増)したが、それ以上に医業費用が増加(同6.1%増)し、純利益は269百万円となった。(同59.0%減)

(単位:円)

	平成21年度	平成22年度	平成23年度	平成24年度	平成25年度	平成26年度
病院事業収益	7,688,829,787	8,240,012,361	8,932,822,307	9,226,962,587	9,122,619,487	9,720,544,835
医業収益	5,514,108,958	5,941,844,976	6,479,948,091	6,702,563,741	6,674,974,870	6,953,896,709
入院収益	4,035,719,728	4,341,421,505	4,736,609,290	4,883,740,912	4,747,431,469	4,663,498,223
外来収益	1,446,680,556	1,575,034,640	1,714,651,321	1,787,736,151	1,886,757,125	2,252,928,376
その他医業収益	31,708,674	25,388,831	28,687,480	31,086,678	40,786,276	37,470,110
医業外収益	2,174,720,829	2,298,167,385	2,452,874,216	2,524,398,846	2,447,644,617	2,755,923,282
負担金交付金	2,155,127,000	2,235,738,000	2,424,733,000	2,496,602,000	2,413,218,000	2,475,436,000
事業収益に占める割合	28.0%	27.1%	27.1%	27.1%	26.5%	25.5%
特別利益	0	0	0	0	0	10,724,844
病院事業費用	7,157,999,717	7,424,357,089	8,149,088,816	8,363,228,488	8,613,383,346	9,300,093,113
医業費用	6,829,562,719	7,044,994,696	7,810,832,173	7,961,419,977	7,947,442,957	8,820,820,614
給与費	3,691,277,344	3,806,843,078	4,267,283,559	4,215,647,815	4,152,302,782	4,628,091,825
報酬	330,733,992	283,054,768	380,358,159	411,812,274	417,878,296	483,239,792
材料費	1,759,231,220	1,830,901,651	2,034,737,832	2,034,663,831	2,043,377,580	2,296,018,686
薬品費	1,350,454,662	1,407,928,533	1,554,148,536	1,526,056,546	1,556,698,788	1,769,669,840
診療材料費	372,375,313	388,282,371	432,357,146	468,241,177	446,030,892	489,266,922
経費	1,004,865,957	1,029,079,409	1,135,415,367	1,199,413,400	1,263,663,377	1,363,929,043
報償費	61,425,433	82,836,877	72,190,407	75,987,143	75,239,661	80,432,611
光熱水費	118,942,815	122,006,581	121,142,297	165,100,931	178,601,066	188,431,370
修繕費	51,884,662	57,088,786	68,715,968	81,427,209	122,811,134	147,726,915
賃借料	95,084,456	91,418,815	99,512,609	110,485,021	110,019,263	122,154,206
委託費	594,323,905	599,991,738	672,443,848	672,818,129	697,357,508	736,842,961
減価償却費	352,803,828	360,434,250	353,373,697	480,443,332	463,387,333	473,459,526
医業外費用	328,436,998	379,362,393	338,256,643	401,808,511	422,297,389	452,868,841
企業債利息	138,059,619	126,086,039	121,460,121	118,455,838	102,376,519	84,915,138
控除対象外消費税+消費税額償却	146,680,621	155,217,323	172,404,136	179,935,682	190,007,828	291,911,015
特別損失	0	0	0	0	243,643,000	26,403,658
純利益(損失)	530,830,070	815,655,272	783,733,491	863,734,099	509,236,141	420,451,722
医業収支(収益-費用)	▲ 1,315,453,761	▲ 1,103,149,720	▲ 1,330,884,082	▲ 1,258,856,236	▲ 1,272,468,087	▲ 1,866,923,905
比率						
医業収支比率	80.7%	84.3%	83.0%	84.2%	84.0%	78.8%
給与費比率	66.9%	64.1%	65.9%	62.9%	62.2%	66.6%
報酬比率	6.0%	4.8%	5.9%	6.1%	6.3%	6.9%
材料費比率	31.9%	30.8%	31.4%	30.4%	30.6%	33.0%
薬品費比率	24.5%	23.7%	24.0%	22.8%	23.3%	25.4%
診療材料比率	6.8%	6.5%	6.7%	7.0%	6.7%	7.0%
経費比率	18.2%	17.3%	17.5%	17.9%	18.9%	19.6%
委託費比率	10.8%	10.1%	10.4%	10.0%	10.4%	10.6%
減価償却費比率	6.4%	6.1%	5.5%	7.2%	6.9%	6.8%
企業債利息比率	2.5%	2.1%	1.9%	1.8%	1.5%	1.2%
消費税関係比率	2.7%	2.6%	2.7%	2.7%	2.8%	4.2%

(単位:円)

平成27年度	平成28年度	平成29年度	平成30年度	令和元年度	対H21	対H30
9,767,231,631	9,751,496,005	9,844,829,079	10,693,817,762	10,941,343,069	42.3%	2.3%
6,995,805,135	6,825,442,816	6,509,386,041	7,261,399,678	7,520,451,351	36.4%	3.6%
4,594,556,103	4,630,756,953	4,296,881,289	4,868,455,444	4,615,756,100	14.4%	▲5.2%
2,357,694,235	2,164,833,692	2,187,821,183	2,366,909,298	2,872,440,817	98.6%	21.4%
43,554,797	29,852,171	24,683,569	26,034,936	32,254,434	1.7%	23.9%
2,769,387,593	2,925,977,729	3,335,443,038	3,428,380,881	3,420,891,718	57.3%	▲0.2%
2,486,336,000	2,591,107,000	3,051,765,000	3,139,021,000	3,138,377,000	45.6%	▲0.0%
25.5%	26.6%	31.0%	29.4%	28.7%	2.3%	▲2.3%
2,038,903	75,460	0	4,037,203	0	-	-
9,585,903,262	9,393,641,399	9,454,153,601	10,036,961,493	10,672,129,765	49.1%	6.3%
9,097,408,915	8,907,084,476	9,023,108,746	9,599,600,343	10,185,531,713	49.1%	6.1%
4,783,915,121	4,749,281,420	4,891,781,792	5,053,633,592	5,220,596,672	41.4%	3.3%
587,328,455	527,665,951	559,782,207	527,650,382	640,588,005	93.7%	21.4%
2,366,533,436	2,232,442,771	2,194,336,070	2,571,251,423	2,988,798,432	69.9%	16.2%
1,842,341,869	1,752,202,331	1,695,114,200	1,973,733,089	2,412,548,215	78.6%	22.2%
487,805,681	444,886,424	464,393,035	558,087,582	536,264,041	44.0%	▲3.9%
1,406,829,914	1,326,842,171	1,387,022,623	1,425,534,759	1,446,088,485	43.9%	1.4%
82,602,298	100,041,541	105,950,298	108,226,307	91,032,521	48.2%	▲15.9%
176,187,633	152,422,943	151,407,676	153,208,816	152,744,590	28.4%	▲0.3%
139,150,976	87,681,632	135,317,611	110,776,733	107,109,927	106.4%	▲3.3%
122,213,580	114,189,496	116,533,614	133,087,054	154,167,935	62.1%	15.8%
806,238,632	780,218,301	794,114,147	838,550,734	852,531,306	43.4%	1.7%
462,097,907	539,369,617	484,253,224	481,917,430	461,924,801	30.9%	▲4.1%
484,991,120	486,421,063	431,044,855	437,361,150	486,598,052	48.2%	11.3%
69,926,461	53,987,330	36,574,411	22,455,687	16,176,905	▲88.3%	▲28.0%
302,736,396	287,862,698	291,047,607	321,448,972	404,879,554	176.0%	26.0%
3,503,227	135,860	0	0	0	-	-
181,328,369	357,854,606	390,675,478	656,856,269	269,213,304	▲49.3%	▲59.0%
▲ 2,101,603,780	▲ 2,081,641,660	▲ 2,513,722,705	▲ 2,338,200,665	▲ 2,665,080,362	▲102.6%	▲14.0%
76.9%	76.6%	72.1%	75.6%	73.8%	▲8.6%	▲2.4%
68.4%	69.6%	75.1%	69.6%	69.4%	3.7%	▲0.3%
8.4%	7.7%	8.6%	7.3%	8.5%	42.0%	17.2%
33.8%	32.7%	33.7%	35.4%	39.7%	24.6%	12.2%
26.3%	25.7%	26.0%	27.2%	32.1%	31.0%	18.0%
7.0%	6.5%	7.1%	7.7%	7.1%	5.6%	▲7.2%
20.1%	19.4%	21.3%	19.6%	19.2%	5.5%	▲2.1%
11.5%	11.4%	12.2%	11.5%	11.3%	5.2%	▲1.8%
6.6%	7.9%	7.4%	6.6%	6.1%	▲4.0%	▲7.5%
1.0%	0.8%	0.6%	0.3%	0.2%	▲91.4%	▲30.4%
4.3%	4.2%	4.5%	4.4%	5.4%	102.4%	21.6%



## 循環器病センター

医業収支は悪化傾向となっていて赤字が続いており、令和元年度決算においては医業収益の減少(前年同月比1.6%減)と医業費用の増加(対前年度比1.3%増)により赤字幅が増加し、純損失は1,010百万円となった。(同28.2%増)

(単位:円)

	平成21年度	平成22年度	平成23年度	平成24年度	平成25年度	平成26年度
病院事業収益	6,570,091,008	6,618,734,894	6,885,420,093	6,813,758,073	7,412,547,071	8,487,054,988
医業収益	5,026,660,340	5,055,885,040	5,197,597,967	5,183,222,050	5,706,331,115	6,097,615,903
入院収益	4,322,215,370	4,360,491,729	4,455,910,881	4,402,178,101	4,844,943,787	5,056,416,632
外来収益	629,593,257	624,463,278	674,540,799	721,761,523	797,217,498	972,247,572
その他医業収益	74,851,713	70,930,033	67,146,287	59,282,426	64,169,830	68,951,699
医業外収益	1,543,430,668	1,562,849,854	1,687,822,126	1,630,536,023	1,706,215,956	2,025,083,024
負担金交付金	1,457,350,000	1,524,073,000	1,637,626,000	1,586,179,000	1,656,181,000	1,705,216,000
事業収益に占める割合	22.2%	23.0%	23.8%	23.3%	22.3%	20.1%
特別利益	0	0	0	0	0	364,356,061
病院事業費用	7,426,681,747	7,382,526,959	7,564,964,863	7,710,798,711	7,854,412,708	8,468,308,116
医業費用	6,897,707,947	6,870,517,345	7,053,663,692	7,262,847,166	7,200,441,481	7,929,678,520
給与費	3,290,253,140	3,274,178,874	3,460,238,359	3,547,228,438	3,303,497,536	4,139,265,242
報酬	47,018,741	64,573,899	121,900,216	174,964,010	199,052,621	245,075,729
材料費	1,592,639,636	1,521,880,372	1,524,562,333	1,584,193,994	1,785,109,424	2,008,082,184
薬品費	518,898,583	537,393,401	486,749,700	561,711,114	503,661,532	620,938,067
診療材料費	1,027,907,965	936,553,565	990,778,307	974,857,354	1,231,310,739	1,340,048,239
経費	1,059,630,229	1,150,962,116	1,139,601,684	1,161,901,364	1,203,102,733	1,176,293,349
報償費	84,456,938	90,288,483	72,735,259	87,676,005	114,973,199	118,179,142
光熱水費	114,336,262	117,612,524	125,821,214	153,203,139	163,561,074	185,270,081
修繕費	46,580,287	86,758,996	59,010,971	68,026,679	126,995,326	93,561,488
賃借料	33,584,938	32,922,921	36,685,303	39,509,557	32,943,776	38,649,247
委託費	671,582,625	698,778,507	711,498,042	673,588,312	617,797,936	597,117,179
減価償却費	908,434,158	886,581,857	879,089,042	834,532,697	860,187,245	518,965,123
医業外費用	528,973,800	512,009,614	477,947,810	447,951,545	451,757,227	523,513,327
企業債利息	298,489,094	286,411,133	272,949,847	257,111,052	239,236,733	223,034,005
控除対象外消費税+消費税額償却	143,167,028	143,843,595	146,940,835	150,637,797	166,438,133	261,484,395
特別損失	0	0	33,353,361	0	202,214,000	15,116,269
純利益(損失)	▲ 856,590,739	▲ 763,792,065	▲ 679,544,770	▲ 897,040,638	▲ 441,865,637	18,746,872
医業収支(収益-費用)	▲ 1,871,047,607	▲ 1,814,632,305	▲ 1,856,065,725	▲ 2,079,625,116	▲ 1,494,110,366	▲ 1,832,062,617
比率						
医業収支比率	72.9%	73.6%	73.7%	71.4%	79.2%	76.9%
給与費比率	65.5%	64.8%	66.6%	68.4%	57.9%	67.9%
報酬比率	0.9%	1.3%	2.3%	3.4%	3.5%	4.0%
材料費比率	31.7%	30.1%	29.3%	30.6%	31.3%	32.9%
薬品費比率	10.3%	10.6%	9.4%	10.8%	8.8%	10.2%
診療材料比率	20.4%	18.5%	19.1%	18.8%	21.6%	22.0%
経費比率	21.1%	22.8%	21.9%	22.4%	21.1%	19.3%
委託費比率	13.4%	13.8%	13.7%	13.0%	10.8%	9.8%
減価償却費比率	18.1%	17.5%	16.9%	16.1%	15.1%	8.5%
企業債利息比率	5.9%	5.7%	5.3%	5.0%	4.2%	3.7%
消費税関係比率	2.8%	2.8%	2.8%	2.9%	2.9%	4.3%

(単位:円)

平成27年度	平成28年度	平成29年度	平成30年度	令和元年度	対H21	対H30
8,270,694,761	7,983,524,191	8,361,723,034	7,713,703,140	7,636,955,703	16.2%	▲1.0%
5,942,500,575	5,676,597,314	5,742,989,812	5,334,050,891	5,250,234,114	4.4%	▲1.6%
4,889,243,930	4,680,034,344	4,768,317,932	4,329,568,424	4,256,817,109	▲1.5%	▲1.7%
991,814,756	935,486,312	909,567,525	945,231,600	938,191,601	49.0%	▲0.7%
61,441,889	61,076,658	65,104,355	59,250,867	55,225,404	▲26.2%	▲6.8%
1,976,627,151	1,995,101,950	2,086,740,420	2,029,441,545	2,043,915,504	32.4%	0.7%
1,672,091,000	1,652,407,000	1,750,700,000	1,698,466,000	1,702,591,000	16.8%	0.2%
20.2%	20.7%	20.9%	22.0%	22.3%	0.5%	1.3%
351,567,035	311,824,927	531,992,802	350,210,704	342,806,085	-	▲2.1%
8,296,607,898	8,238,940,587	8,510,928,785	8,501,268,760	8,646,555,518	16.4%	1.7%
7,785,292,091	7,759,868,050	8,029,376,654	8,050,549,903	8,151,789,905	18.2%	1.3%
4,055,160,679	4,098,072,956	4,199,547,475	4,139,197,441	4,336,958,561	31.8%	4.8%
261,017,553	248,571,835	271,618,091	240,882,592	248,070,749	427.6%	3.0%
1,949,299,768	1,832,098,614	1,966,441,185	2,042,489,846	1,932,543,681	21.3%	▲5.4%
698,526,063	522,470,145	547,934,684	644,394,937	574,384,643	10.7%	▲10.9%
1,209,075,593	1,268,962,216	1,381,061,354	1,362,290,157	1,321,760,611	28.6%	▲3.0%
1,155,647,826	1,136,815,513	1,180,092,744	1,258,724,528	1,300,484,526	22.7%	3.3%
130,837,173	116,623,887	133,967,008	161,310,265	157,404,777	86.4%	▲2.4%
169,531,524	137,394,586	151,481,369	155,707,913	154,835,527	35.4%	▲0.6%
78,002,114	92,002,978	64,996,892	60,853,743	60,593,759	30.1%	▲0.4%
40,384,167	36,546,867	37,927,567	45,903,881	46,417,440	38.2%	1.1%
602,947,546	639,907,629	664,708,695	689,914,396	725,953,034	8.1%	5.2%
543,351,373	616,978,198	620,812,336	564,823,918	522,046,767	▲42.5%	▲7.6%
494,589,123	479,072,537	481,552,131	450,718,857	494,765,613	▲6.5%	9.8%
207,397,124	191,804,871	176,090,920	159,957,410	143,742,415	▲51.8%	▲10.1%
250,919,944	239,421,579	253,021,259	265,585,935	292,853,908	104.6%	10.3%
16,726,684	0	0	0	0	-	-
▲ 25,913,137	▲ 255,416,396	▲ 149,205,751	▲ 787,565,620	▲ 1,009,599,815	▲17.9%	▲28.2%
▲ 1,842,791,516	▲ 2,083,270,736	▲ 2,286,386,842	▲ 2,716,499,012	▲ 2,901,555,791	▲55.1%	▲6.8%
76.3%	73.2%	71.5%	66.3%	64.4%	▲11.6%	▲2.8%
68.2%	72.2%	73.1%	77.6%	82.6%	26.2%	6.5%
4.4%	4.4%	4.7%	4.5%	4.7%	405.1%	4.6%
32.8%	32.3%	34.2%	38.3%	36.8%	16.2%	▲3.9%
11.8%	9.2%	9.5%	12.1%	10.9%	6.0%	▲9.4%
20.3%	22.4%	24.0%	25.5%	25.2%	23.1%	▲1.4%
19.4%	20.0%	20.5%	23.6%	24.8%	17.5%	5.0%
10.1%	11.3%	11.6%	12.9%	13.8%	3.5%	6.9%
9.1%	10.9%	10.8%	10.6%	9.9%	▲45.0%	▲6.1%
3.5%	3.4%	3.1%	3.0%	2.7%	▲53.9%	▲8.7%
4.2%	4.2%	4.4%	5.0%	5.6%	95.8%	12.0%

## 佐原病院

平成25年度以降赤字が続いており、令和元年度決算においては医業収益の減少(対前年度比3.6%減)及び医業費用の増加(同0.7%増)により医業収支が悪化し、純損失は1,333百万円となった。(同14.5%増)

(単位:円)

	平成21年度	平成22年度	平成23年度	平成24年度	平成25年度	平成26年度
病院事業収益	4,047,496,815	4,481,717,348	4,866,671,406	5,075,174,034	4,827,275,524	4,674,884,751
医業収益	3,387,911,522	3,795,499,554	4,185,989,397	4,278,733,585	4,165,643,447	3,779,184,518
入院収益	2,397,436,278	2,700,531,720	2,973,959,511	2,977,757,642	2,883,502,629	2,576,304,115
外来収益	877,405,963	972,390,473	1,068,232,544	1,155,056,832	1,154,646,594	1,088,313,111
その他医業収益	113,069,281	122,577,361	143,797,342	145,919,111	127,494,224	114,567,292
医業外収益	659,585,293	686,217,794	680,682,009	796,440,449	661,632,077	806,537,964
負担金交付金	647,978,500	673,337,000	668,485,000	659,765,000	645,824,000	664,644,000
事業収益に占める割合	16.0%	15.0%	13.7%	13.0%	13.4%	14.2%
特別利益	0	0	0	0	0	89,162,269
病院事業費用	4,430,553,839	4,594,504,167	4,784,591,379	5,044,824,730	5,077,656,793	5,279,240,003
医業費用	4,249,289,728	4,412,853,882	4,602,141,632	4,745,953,874	4,734,822,663	4,995,804,973
給与費	2,472,584,924	2,579,732,769	2,672,335,913	2,774,604,517	2,734,039,505	2,983,026,648
報酬	85,225,436	106,286,921	144,798,523	178,079,525	193,261,693	229,791,485
材料費	798,472,770	806,669,508	871,176,223	873,068,727	944,332,848	855,259,108
薬品費	493,803,542	502,890,793	554,431,322	541,873,485	538,528,854	504,313,935
診療材料費	271,466,353	265,135,390	277,997,580	326,151,939	368,736,971	316,603,625
経費	687,021,106	739,239,817	769,266,133	881,927,723	851,567,473	904,921,465
報償費	202,357,468	232,493,677	234,289,447	240,254,968	265,136,502	267,253,613
光熱水費	64,775,978	68,453,028	70,288,407	87,101,319	98,809,671	98,233,694
修繕費	55,218,654	40,888,563	50,606,606	48,416,421	47,360,088	58,066,913
賃借料	89,826,673	98,250,520	107,549,747	111,222,639	57,524,414	77,562,506
委託費	219,061,865	232,237,305	237,849,284	315,343,569	297,774,884	304,953,616
減価償却費	281,504,572	280,215,108	276,464,922	193,171,171	190,795,683	228,299,924
医業外費用	181,264,111	181,650,285	182,449,747	298,870,856	179,935,130	213,885,946
企業債利息	89,000,108	84,187,675	79,894,336	74,547,437	68,966,054	63,831,938
控除対象外消費税+消費税額償却	74,400,393	79,029,468	83,934,995	88,902,858	93,263,217	135,532,476
特別損失	0	0	0	0	162,899,000	69,549,084
純利益(損失)	▲ 383,057,024	▲ 112,786,819	82,080,027	30,349,304	▲ 250,381,269	▲ 604,355,252
医業収支(収益-費用)	▲ 861,378,206	▲ 617,354,328	▲ 416,152,235	▲ 467,220,289	▲ 569,179,216	▲ 1,216,620,455
比率						
医業収支比率	79.7%	86.0%	91.0%	90.2%	88.0%	75.6%
給与費比率	73.0%	68.0%	63.8%	64.8%	65.6%	78.9%
報酬比率	2.5%	2.8%	3.5%	4.2%	4.6%	6.1%
材料費比率	23.6%	21.3%	20.8%	20.4%	22.7%	22.6%
薬品費比率	14.6%	13.2%	13.2%	12.7%	12.9%	13.3%
診療材料比率	8.0%	7.0%	6.6%	7.6%	8.9%	8.4%
経費比率	20.3%	19.5%	18.4%	20.6%	20.4%	23.9%
委託費比率	6.5%	6.1%	5.7%	7.4%	7.1%	8.1%
減価償却費比率	8.3%	7.4%	6.6%	4.5%	4.6%	6.0%
企業債利息比率	2.6%	2.2%	1.9%	1.7%	1.7%	1.7%
消費税関係比率	2.2%	2.1%	2.0%	2.1%	2.2%	3.6%

(単位:円)

平成27年度	平成28年度	平成29年度	平成30年度	令和元年度	対H21	対H30
4,415,751,478	3,986,585,813	3,872,041,360	3,782,971,800	3,682,856,628	▲9.0%	▲2.6%
3,498,907,713	3,091,463,339	3,005,081,010	2,976,805,737	2,868,454,119	▲15.3%	▲3.6%
2,363,329,641	1,986,779,990	1,901,934,356	1,922,634,273	1,876,520,415	▲21.7%	▲2.4%
1,031,078,361	1,013,195,007	1,019,373,704	976,189,739	917,205,868	4.5%	▲6.0%
104,499,711	91,488,342	83,772,950	77,981,725	74,727,836	▲33.9%	▲4.2%
819,692,235	787,390,931	789,294,440	804,498,805	793,059,349	20.2%	▲1.4%
677,879,000	643,444,000	652,391,000	670,238,000	634,827,000	▲2.0%	▲5.3%
15.4%	16.1%	16.8%	17.7%	17.2%	7.7%	▲2.7%
97,151,530	107,731,543	77,665,910	1,667,258	21,343,160	-	1,180.1%
5,138,455,949	5,033,727,631	4,930,077,372	4,947,070,909	5,015,379,472	13.2%	1.4%
4,903,075,305	4,841,741,914	4,742,873,601	4,755,414,274	4,788,297,870	12.7%	0.7%
2,936,909,370	2,969,348,122	2,855,522,193	2,861,063,792	2,950,104,431	19.3%	3.1%
242,958,914	232,605,887	223,274,904	222,035,124	214,228,154	151.4%	▲3.5%
757,968,005	650,460,007	629,530,915	602,927,262	554,920,559	▲30.5%	▲8.0%
432,098,180	376,283,081	343,359,508	301,853,521	268,529,003	▲45.6%	▲11.0%
294,833,947	244,832,747	257,173,532	271,379,372	257,027,351	▲5.3%	▲5.3%
947,319,158	963,989,337	1,008,974,675	1,044,794,966	1,055,281,969	53.6%	1.0%
286,132,690	274,808,478	277,484,597	314,198,863	276,875,908	36.8%	▲11.9%
82,444,141	68,447,593	75,190,588	73,339,873	73,853,598	14.0%	0.7%
43,629,431	55,792,585	55,261,567	38,847,688	51,610,982	▲6.5%	32.9%
164,116,202	160,193,965	167,590,246	175,375,612	162,228,180	80.6%	▲7.5%
290,294,251	323,827,174	346,405,214	351,945,504	400,835,244	83.0%	13.9%
243,606,214	241,939,224	225,389,834	219,260,079	206,926,451	▲26.5%	▲5.6%
235,380,644	191,985,717	187,203,771	191,656,635	227,081,602	25.3%	18.5%
57,881,441	51,477,044	45,491,554	40,664,970	35,659,304	▲59.9%	▲12.3%
130,844,514	124,825,506	126,694,871	127,313,970	140,582,651	89.0%	10.4%
0	0	0	0	0	-	-
▲722,704,471	▲1,047,141,818	▲1,058,036,012	▲1,164,099,109	▲1,332,522,844	▲247.9%	▲14.5%
▲1,404,167,592	▲1,750,278,575	▲1,737,792,591	▲1,778,608,537	▲1,919,843,751	▲122.9%	▲7.9%
71.4%	63.9%	63.4%	62.6%	59.9%	▲24.9%	▲4.3%
83.9%	96.0%	95.0%	96.1%	102.8%	40.9%	7.0%
6.9%	7.5%	7.4%	7.5%	7.5%	196.9%	0.1%
21.7%	21.0%	20.9%	20.3%	19.3%	▲17.9%	▲4.5%
12.3%	12.2%	11.4%	10.1%	9.4%	▲35.8%	▲7.7%
8.4%	7.9%	8.6%	9.1%	9.0%	11.8%	▲1.7%
27.1%	31.2%	33.6%	35.1%	36.8%	81.4%	4.8%
8.3%	10.5%	11.5%	11.8%	14.0%	116.1%	18.2%
7.0%	7.8%	7.5%	7.4%	7.2%	▲13.2%	▲2.1%
1.7%	1.7%	1.5%	1.4%	1.2%	▲52.7%	▲9.0%
3.7%	4.0%	4.2%	4.3%	4.9%	123.2%	14.6%

経営管理課

	平成21年度	平成22年度	平成23年度	平成24年度	平成25年度
病院事業収益	465,012,916	543,423,298	499,612,949	514,427,718	504,174,253
医業収益	0	0	0	0	0
入院収益	0	0	0	0	0
外来収益	0	0	0	0	0
その他医業収益	0	0	0	0	0
医業外収益	464,906,446	543,423,298	499,612,949	514,427,718	504,174,253
負担金交付金	430,356,000	513,506,000	473,175,000	487,873,000	476,684,000
特別利益	106,470	0	0	0	0
病院事業費用	992,670,986	1,057,721,286	1,104,836,276	1,279,226,010	1,349,675,321
医業費用	979,281,088	1,044,857,550	1,086,618,487	1,262,505,290	1,235,676,716
給与費	796,033,139	874,019,817	881,431,186	1,025,840,041	976,547,104
材料費	0	0	0	0	0
薬品費	0	0	0	0	0
診療材料費	0	0	0	0	0
経費	155,263,997	144,762,717	178,151,145	202,922,067	225,730,012
報償費	2,229,759	2,800,550	3,302,907	3,575,541	7,805,033
光熱水費	0	0	0	0	0
修繕費	261,200	215,230	0	104,810	0
賃借料	19,357,756	26,377,687	26,232,731	20,954,907	24,400,294
委託費	28,609,401	36,585,390	53,387,305	72,502,847	87,246,103
減価償却費	11,739,205	11,414,150	11,353,864	11,353,864	11,411,433
医業外費用	13,389,898	12,863,736	18,217,789	16,720,720	16,182,605
企業債利息	448,800	448,800	352,800	352,800	25,200
控除対象外消費税+消費税額償却	8,130,370	7,199,275	9,088,320	10,692,397	11,053,031
特別損失	0	0	0	0	97,816,000
純利益(損失)①	▲ 527,658,070	▲ 514,297,988	▲ 605,223,327	▲ 764,798,292	▲ 845,501,068
医業収支(収益-費用)	▲ 979,281,088	▲ 1,044,857,550	▲ 1,086,618,487	▲ 1,262,505,290	▲ 1,235,676,716
比率	医業収支比率②				
	給与費比率③				
	材料費比率④				
	薬品費比率⑤				
	診療材料比率⑥				
	経費比率⑦				
	委託費比率⑧				
	減価償却費比率⑨				
	企業債利息比率⑩				

※平成26年度以降は、東金病院の精算に係る収益・費用を含めている。

(単位:円)

(単位:円)

平成26年度	平成27年度	平成28年度	平成29年度	平成30年度	令和元年度
1,085,141,326	584,904,975	909,986,681	486,475,740	518,056,960	473,227,765
2,600	0	0	0	0	0
0	0	0	0	0	0
0	0	0	0	0	0
2,600	0	0	0	0	0
481,367,933	584,904,975	535,661,507	486,475,740	518,056,960	473,227,765
455,767,000	566,015,000	485,676,000	471,192,000	491,424,000	457,217,574
603,770,793	0	374,325,174	0	0	0
3,834,728,341	1,838,698,446	1,807,535,227	1,458,117,091	1,447,654,355	1,515,868,681
1,610,495,963	1,806,843,078	1,745,105,158	1,436,937,939	1,415,724,155	1,485,179,663
1,319,225,029	1,517,251,458	1,510,715,267	1,200,205,540	1,083,112,908	1,243,785,425
0	0	0	0	0	0
0	0	0	0	0	0
0	0	0	0	0	0
253,935,528	262,858,712	199,493,305	199,446,469	291,390,028	184,646,885
5,544,857	3,917,069	4,301,170	7,463,109	7,525,423	6,548,091
13,343,266	0	0	0	0	0
876,841	0	0	0	6,011	10,800
45,158,552	26,290,939	27,092,064	25,920,754	29,446,435	35,519,170
81,168,351	133,965,667	71,564,364	45,920,907	132,478,809	19,184,508
6,045,336	4,841,331	4,386,826	7,397,828	7,809,060	5,940,816
28,698,716	31,855,368	62,280,619	21,179,152	31,930,200	30,689,018
998,861	534,769	156,790	85,356	60,692	4,990
20,378,071	24,731,113	59,864,912	17,216,541	28,659,769	17,696,665
2,195,533,662	0	149,450	0	0	0
▲ 2,749,587,015	▲ 1,253,793,471	▲ 897,548,546	▲ 971,641,351	▲ 929,597,395	▲ 1,042,640,916
▲ 1,610,493,363	▲ 1,806,843,078	▲ 1,745,105,158	▲ 1,436,937,939	▲ 1,415,724,155	▲ 1,485,179,663

## 病院局全体

医業収益が増加(対前年度比2.8%増)したが、それ以上に医業費用も増加(同4.0%増)したため、医業収支の赤字は増加(同6.5%増)した。

総収支については、医業外収益が減少(同0.3%減)し医業外費用が増加(同12.7%増)して赤字は増加し、純損失は3,081百万円となった。(同62.6%増)

(単位:円)

	平成21年度	平成22年度	平成23年度	平成24年度	平成25年度	平成26年度
病院事業収益	38,424,022,701	41,412,524,915	43,017,040,061	44,013,862,569	43,828,415,928	44,607,925,934
医業収益	28,279,880,615	30,604,290,401	32,027,409,031	32,745,338,907	32,727,411,993	31,804,989,579
入院収益	19,339,565,547	21,218,324,606	22,099,765,102	22,594,456,387	22,686,126,230	21,967,780,317
外来収益	8,563,930,669	9,003,266,883	9,508,766,697	9,741,245,355	9,638,190,225	9,461,157,944
その他医業収益	376,384,399	382,698,912	418,877,232	409,637,165	403,095,538	376,051,318
医業外収益	10,144,035,616	10,808,234,514	10,989,631,030	11,268,523,662	11,090,829,009	11,678,856,891
負担金交付金	9,687,199,500	10,286,237,000	10,542,405,919	10,568,288,626	10,458,699,000	9,999,827,100
事業収益に占める割合	25.2%	24.8%	24.5%	24.0%	23.9%	22.4%
特別利益	106,470	0	0	0	10,174,926	1,124,079,464
病院事業費用	39,200,041,596	40,286,428,236	41,884,729,536	42,726,700,239	43,648,614,187	46,811,901,485
医業費用	37,399,798,539	38,497,629,036	40,100,563,583	40,732,976,563	40,532,410,777	42,276,775,886
給与費	19,626,143,866	20,319,078,438	21,180,532,651	21,354,200,002	20,785,482,876	22,886,901,261
報酬	1,309,128,276	1,379,570,885	1,671,913,425	1,966,647,265	2,007,072,314	2,270,256,559
材料費	9,282,620,938	9,591,144,314	10,118,170,697	10,160,842,673	10,390,928,255	10,411,063,090
薬品費	5,927,500,283	6,192,577,343	6,522,462,436	6,489,328,369	6,336,844,128	6,330,370,770
診療材料費	3,126,283,915	3,155,026,821	3,334,131,182	3,448,159,479	3,796,573,727	3,835,523,365
経費	5,742,934,920	5,882,586,794	6,153,246,587	6,448,404,794	6,662,828,176	6,390,095,100
報償費	615,345,468	719,756,585	714,935,696	742,064,702	844,741,638	719,833,871
光熱水費	639,430,241	671,817,124	693,439,575	840,926,414	894,549,843	909,221,574
修繕費	461,581,638	423,379,881	471,151,455	483,465,678	593,570,275	555,933,200
賃借料	424,808,075	438,555,482	471,326,480	474,366,636	389,871,546	417,779,685
委託費	3,033,255,849	3,053,701,429	3,173,713,564	3,238,995,938	3,249,604,677	3,105,410,936
減価償却費	2,571,230,206	2,548,986,900	2,459,261,756	2,453,677,175	2,421,535,880	2,226,661,648
医業外費用	1,800,243,057	1,788,799,200	1,750,812,592	1,993,723,676	1,854,738,410	2,179,889,457
企業債利息	610,423,679	576,334,213	547,816,100	507,629,020	460,746,722	414,766,544
控除対象外消費税+消費税額償却	794,666,942	827,224,732	871,583,150	898,032,377	937,553,479	1,343,526,729
特別損失	0	0	33,353,361	0	1,261,465,000	2,355,236,142
純利益(損失)	▲ 776,018,895	1,126,096,679	1,132,310,525	1,287,162,330	179,801,741	▲ 2,203,975,551
医業収支(収益-費用)	▲ 9,119,917,924	▲ 7,893,338,635	▲ 8,073,154,552	▲ 7,987,637,656	▲ 7,804,998,784	▲ 10,471,786,307
比率						
医業収支比率	75.6%	79.5%	79.9%	80.4%	80.7%	75.2%
給与費比率	69.4%	66.4%	66.1%	65.2%	63.5%	72.0%
報酬比率	4.6%	4.5%	5.2%	6.0%	6.1%	7.1%
材料費比率	32.8%	31.3%	31.6%	31.0%	31.7%	32.7%
薬品費比率	21.0%	20.2%	20.4%	19.8%	19.4%	19.9%
診療材料比率	11.1%	10.3%	10.4%	10.5%	11.6%	12.1%
経費比率	20.3%	19.2%	19.2%	19.7%	20.4%	20.1%
委託費比率	10.7%	10.0%	9.9%	9.9%	9.9%	9.8%
減価償却費比率	9.1%	8.3%	7.7%	7.5%	7.4%	7.0%
企業債利息比率	2.2%	1.9%	1.7%	1.6%	1.4%	1.3%
消費税関係比率	2.8%	2.7%	2.7%	2.7%	2.9%	4.2%

(単位:円)

平成27年度	平成28年度	平成29年度	平成30年度	令和元年度	対H21	対H30
42,849,279,371	42,145,115,379	43,687,552,190	44,626,259,131	45,461,210,351	18.3%	1.9%
30,727,945,460	29,494,282,592	29,944,870,069	30,755,654,896	31,618,416,310	11.8%	2.8%
21,171,191,653	20,065,490,320	20,125,862,170	20,557,401,920	20,246,063,658	4.7%	▲1.5%
9,190,152,529	9,095,194,192	9,497,803,555	9,884,484,424	11,051,390,133	29.0%	11.8%
366,601,278	333,598,080	321,204,344	313,768,552	320,962,519	▲14.7%	2.3%
11,660,189,737	11,851,743,633	13,132,472,356	13,514,052,354	13,477,009,681	32.9%	▲0.3%
9,999,535,000	10,000,000,000	11,397,000,000	11,775,278,000	11,813,503,574	21.9%	0.3%
23.3%	23.7%	26.1%	26.4%	26.0%	3.1%	▲1.5%
461,144,174	799,089,154	610,209,765	356,551,881	365,784,360	343,456.3%	2.6%
44,454,382,765	46,902,991,737	45,110,612,437	46,520,853,653	48,542,527,806	23.8%	4.3%
42,221,694,755	42,586,881,860	42,979,345,166	44,423,801,983	46,178,633,341	23.5%	4.0%
23,104,759,307	23,692,835,165	23,415,857,240	23,764,028,954	24,717,749,720	25.9%	4.0%
2,385,852,220	2,214,795,700	2,235,565,091	2,097,010,426	2,328,462,960	77.9%	11.0%
10,067,119,967	9,855,171,992	10,387,878,772	11,098,821,366	11,872,479,680	27.9%	7.0%
6,206,104,780	6,101,974,026	6,329,662,219	6,866,437,234	7,714,184,380	30.1%	12.3%
3,634,902,403	3,532,595,666	3,841,068,631	4,005,140,063	3,914,574,353	25.2%	▲2.3%
6,451,433,671	6,293,119,243	6,507,641,609	6,974,970,240	7,117,536,480	23.9%	2.0%
762,301,816	779,116,184	828,635,775	942,192,858	933,860,171	51.8%	▲0.9%
802,320,503	679,588,142	726,096,931	747,775,169	753,451,928	17.8%	0.8%
445,922,830	407,302,861	447,120,084	411,331,937	397,177,692	▲14.0%	▲3.4%
493,880,521	475,588,758	491,317,973	552,413,733	562,844,196	32.5%	1.9%
3,327,871,423	3,342,506,099	3,385,911,997	3,619,086,430	3,748,112,966	23.6%	3.6%
2,254,484,076	2,406,807,340	2,327,491,425	2,277,305,194	2,127,549,698	▲17.3%	▲6.6%
2,201,445,982	2,133,743,519	2,130,291,503	2,095,928,170	2,361,156,613	31.2%	12.7%
371,337,702	326,383,766	281,202,761	242,947,037	211,541,393	▲65.3%	▲12.9%
1,315,574,331	1,340,692,554	1,351,243,671	1,450,051,484	1,705,982,768	114.7%	17.6%
31,242,028	2,182,366,358	975,768	1,123,500	2,737,852	-	143.7%
▲1,605,103,394	▲4,757,876,358	▲1,423,060,247	▲1,894,594,522	▲3,081,317,455	▲297.1%	▲62.6%
▲11,493,749,295	▲13,092,599,268	▲13,034,475,097	▲13,668,147,087	▲14,560,217,031	▲59.7%	▲6.5%
72.8%	69.3%	69.7%	69.2%	68.5%	▲9.4%	▲1.1%
75.2%	80.3%	78.2%	77.3%	78.2%	12.6%	1.2%
7.8%	7.5%	7.5%	6.8%	7.4%	59.1%	8.0%
32.8%	33.4%	34.7%	36.1%	37.5%	14.4%	4.1%
20.2%	20.7%	21.1%	22.3%	24.4%	16.4%	9.3%
11.8%	12.0%	12.8%	13.0%	12.4%	12.0%	▲4.9%
21.0%	21.3%	21.7%	22.7%	22.5%	10.8%	▲0.7%
10.8%	11.3%	11.3%	11.8%	11.9%	10.5%	0.7%
7.3%	8.2%	7.8%	7.4%	6.7%	▲26.0%	▲9.1%
1.2%	1.1%	0.9%	0.8%	0.7%	▲69.0%	▲15.3%
4.3%	4.5%	4.5%	4.7%	5.4%	92.0%	14.4%



## 2. 施設別資本的収支

(単位：円)

科 目	経営管理課	がんセンター	救急医療センター	精神科医療センター	こども病院
資本的収入	1,000,000	11,325,192,870	258,812,000	22,474,000	514,619,000
企業債	0	10,931,000,000	123,000,000	13,000,000	323,000,000
国庫補助金	0	5,696,870	0	0	0
他会計負担金	1,000,000	383,496,000	135,812,000	9,474,000	191,619,000
固定資産売却収入	0	0	0	0	0
寄附金	0	5,000,000	0	0	0
資本的支出	914,263	1,705,694,827	388,185,273	30,321,431	700,230,712
建設改良費	914,263	1,032,169,443	143,714,611	14,418,684	352,701,771
土地取得費	0	0	0	0	0
建物取得費	0	37,032,100	0	0	0
構築物取得費	0	0	0	0	0
器械及び備品取得費	0	348,035,365	140,414,611	14,418,684	190,829,524
車両取得費	914,263	0	0	0	0
リース資産取得費	0	0	0	0	0
無形固定資産取得費	0	510,840,000	3,300,000	0	161,872,247
改良費(建設仮勘定)	0	136,261,978	0	0	0
企業債償還金	0	673,525,384	244,470,662	15,902,747	347,528,941
他会計長期借入金償還金	0	0	0	0	0
国庫補助金等返還金	0	0	0	0	0
長期貸付金	0	0	0	0	0
無形固定資産取得費	0	0	0	0	0
収支差	85,737	9,619,498,043	▲ 129,373,273	▲ 7,847,431	▲ 185,611,712

科 目	循環器病センター	佐原病院	(仮称)千葉県総合救急災害医療センター	合 計
資本的収入	981,442,000	615,022,000	50,267,000	13,768,828,870
企業債	359,000,000	424,000,000	50,000,000	12,223,000,000
国庫補助金	0	0		5,696,870
他会計負担金	622,442,000	191,022,000	267,000	1,535,132,000
固定資産売却収入	0	0		0
寄附金	0	0		5,000,000
資本的支出	1,368,072,148	708,703,384	78,797,132	4,980,919,170
建設改良費	394,919,861	403,063,755	78,797,132	2,420,699,520
土地取得費	0	0		0
建物取得費	2,750,000	31,236,600	22,479,408	93,498,108
構築物取得費	0	0		0
器械及び備品取得費	382,281,463	209,807,779		1,285,787,426
車両取得費	0	9,669,376		10,583,639
リース資産取得費	9,888,398	0		9,888,398
無形固定資産取得費	0	152,350,000		828,362,247
改良費(建設仮勘定)	0	0	56,317,724	192,579,702
企業債償還金	973,152,287	305,639,629		2,560,219,650
他会計長期借入金償還金	0	0		0
国庫補助金等返還金	0	0		0
長期貸付金	0	0		0
無形固定資産取得費	0	0		0
収支差	▲ 386,630,148	▲ 93,681,384	▲ 28,530,132	8,787,909,700

### 3. 企業債

令和元(平成31)年度は、当該年度分の建設改良費10,213,160千円(建物取得費・器械及び備品取得費・無形固定資産取得費等、含むがん新棟分前払金8,187,462千円)及び平成30年度からの繰越分の建設改良費395,001千円(器械及び備品取得費)の財源に充当するため12,223,000千円の企業債を発行した。年度末残高は29,769,170千円となっている。

#### (1) 企業債借入の状況

施設名	借入先	前年度末残高	本年度借入高	本年度償還高	本年度末残高	借入利率
		円	円	円	円	%
がんセンター	財政融資資金	395,000,585	0	34,882,253	360,118,332	1.20 ~2.00
	地方公共団体 金融機構	4,338,479,828	93,000,000	163,323,131	4,268,156,697	0.002 ~1.35
	市場公募資金	1,384,000,000	838,000,000	461,000,000	1,761,000,000	0.001 ~0.053
	銀行等引受資金	28,640,000	10,000,000,000	14,320,000	10,014,320,000	0.20 ~1.38
	計	6,146,120,413	10,931,000,000	673,525,384	16,403,595,029	
救急医療センター	財政融資資金	199,308,149	0	20,495,423	178,812,726	2.10 ~2.80
	地方公共団体 金融機構	286,658,055	0	89,975,239	196,682,816	0.01 ~0.90
	市場公募資金	586,000,000	123,000,000	134,000,000	575,000,000	0.001 ~0.053
	計	1,071,966,204	123,000,000	244,470,662	950,495,542	
精神科医療センター	地方公共団体 金融機構	902,747	0	902,747	0	0.90
	市場公募資金	119,000,000	13,000,000	15,000,000	117,000,000	0.001 ~0.053
	計	119,902,747	13,000,000	15,902,747	117,000,000	
こども病院	財政融資資金	25,656,678		2,706,959	22,949,719	2.10 ~2.80
	地方公共団体 金融機構	941,122,036	159,000,000	72,261,982	1,027,860,054	0.002 ~1.90
	市場公募資金	1,465,000,000	164,000,000	272,000,000	1,357,000,000	0.001 ~0.053
	銀行等引受資金	1,100,000		560,000	540,000	1.38
	計	2,432,878,714	323,000,000	347,528,941	2,408,349,773	

施設名	借入先	前年度末残高	本年度借入高	本年度償還高	本年度末残高	借入利率
循環器病 センター		円	円	円	円	%
	財政融資資金	6,879,770,606		740,358,364	6,139,412,242	2.00 ~3.85
	地方公共団体 金融機構	120,555,532	139,000,000	19,793,923	239,761,609	0.002 ~2.00
	市場公募資金	1,396,000,000	220,000,000	213,000,000	1,403,000,000	0.001 ~0.053
	計	8,396,326,138	359,000,000	973,152,287	7,782,173,851	
佐原病院	財政融資資金	1,114,225,734		145,883,112	968,342,622	1.60 ~4.65
	地方公共団体 金融機構	114,969,572		22,756,517	92,213,055	0.10 ~0.70
	市場公募資金	691,000,000	424,000,000	137,000,000	978,000,000	0.001 ~0.053
	計	1,920,195,306	424,000,000	305,639,629	2,038,555,677	
(仮称)千葉県 総合救急 災害医療 センター	市場公募資金	0	50,000,000	0	50,000,000	0.00
	計	0	50,000,000	0	50,000,000	
経営管理課	市場公募資金	19,000,000	0	0	19,000,000	0.02 ~0.053
	計	19,000,000	0	0	19,000,000	
合計		20,106,389,522	12,223,000,000	2,560,219,650	29,769,169,872	

(2) 企業債償還の状況 (令和元年度末現在)

(単位:円)

年度	区分	がんセンター			救急医療センター		
		元金	利息	計	元金	利息	計
令和2年度		522,102,290	50,241,561	572,343,851	176,898,319	4,001,845	180,900,164
令和3年度		319,817,628	48,840,650	368,658,278	193,967,936	3,460,214	197,428,150
令和4年度		684,735,551	47,747,084	732,482,635	168,716,189	2,938,719	171,654,908
令和5年度		817,551,581	46,055,270	863,606,851	189,243,352	2,381,545	191,624,897
令和6年度		1,466,547,094	44,121,166	1,510,668,260	147,938,612	1,856,865	149,795,477
令和7年度		596,933,260	41,673,302	638,606,562	25,433,054	1,360,979	26,794,033
令和8年度		597,643,344	39,392,315	637,035,659	25,938,294	855,527	26,793,821
令和9年度		571,989,425	37,100,433	609,089,858	22,359,786	352,780	22,712,566
令和10年度		550,471,684	34,737,165	585,208,849	0	0	0
令和11年度		551,215,304	32,585,232	583,800,536	0	0	0
令和12年度		538,483,672	30,235,723	568,719,395	0	0	0
令和13年度		518,144,589	28,246,733	546,391,322	0	0	0
令和14年度		518,359,607	26,492,609	544,852,216	0	0	0
令和15年度		500,280,000	24,712,124	524,992,124	0	0	0
令和16年度		500,280,000	23,125,299	523,405,299	0	0	0
令和17年度		500,280,000	21,670,880	521,950,880	0	0	0
令和18年度		500,280,000	20,059,423	520,339,423	0	0	0
令和19年度		500,280,000	18,472,596	518,752,596	0	0	0
令和20年度		500,280,000	16,906,555	517,186,555	0	0	0
令和21年度		4,025,280,000	11,392,222	4,036,672,222	0	0	0
令和22年度		130,280,000	6,512,460	136,792,460	0	0	0
令和23年度		130,280,000	5,729,340	136,009,340	0	0	0
令和24年度		130,280,000	4,946,220	135,226,220	0	0	0
令和25年度		130,280,000	4,163,100	134,443,100	0	0	0
令和26年度		130,280,000	3,379,980	133,659,980	0	0	0
令和27年度		130,280,000	2,596,860	132,876,860	0	0	0
令和28年度		130,280,000	1,813,740	132,093,740	0	0	0
令和29年度		130,280,000	1,030,620	131,310,620	0	0	0
令和30年度		80,400,000	261,480	80,661,480	0	0	0
令和31年度		0	0	0	0	0	0
令和32年度		0	0	0	0	0	0
令和33年度		0	0	0	0	0	0
令和34年度		0	0	0	0	0	0
令和35年度		0	0	0	0	0	0
令和36年度		0	0	0	0	0	0
令和37年度		0	0	0	0	0	0
令和38年度		0	0	0	0	0	0
令和39年度		0	0	0	0	0	0
令和40年度		0	0	0	0	0	0
令和41年度		0	0	0	0	0	0
令和42年度		0	0	0	0	0	0
令和43年度		0	0	0	0	0	0
令和44年度		0	0	0	0	0	0
令和45年度		0	0	0	0	0	0
令和46年度		0	0	0	0	0	0
計		16,403,595,029	674,242,142	17,077,837,171	950,495,542	17,208,474	967,704,016

(単位：円)

区分 年度	精神科医療センター			こども病院		
	元金	利息	計	元金	利息	計
令和2年度	7,000,000	28,440	7,028,440	718,365,643	14,999,086	733,364,729
令和3年度	63,000,000	24,730	63,024,730	304,027,777	13,800,355	317,828,132
令和4年度	26,000,000	12,102	26,012,102	322,756,332	12,985,277	335,741,609
令和5年度	8,000,000	1,721	8,001,721	205,004,316	12,226,646	217,230,962
令和6年度	13,000,000	130	13,000,130	238,218,557	11,545,536	249,764,093
令和7年度	0	0	0	35,102,356	10,909,502	46,011,858
令和8年度	0	0	0	35,747,963	10,263,895	46,011,858
令和9年度	0	0	0	35,280,007	9,614,083	44,894,090
令和10年度	0	0	0	33,738,766	8,987,306	42,726,072
令和11年度	0	0	0	34,342,514	8,383,558	42,726,072
令和12年度	0	0	0	34,957,098	7,768,974	42,726,072
令和13年度	0	0	0	35,582,717	7,143,355	42,726,072
令和14年度	0	0	0	36,219,565	6,506,507	42,726,072
令和15年度	0	0	0	36,867,845	5,858,227	42,726,072
令和16年度	0	0	0	37,527,765	5,198,307	42,726,072
令和17年度	0	0	0	38,199,534	4,526,538	42,726,072
令和18年度	0	0	0	38,883,366	3,842,706	42,726,072
令和19年度	0	0	0	39,579,476	3,146,596	42,726,072
令和20年度	0	0	0	40,288,086	2,437,986	42,726,072
令和21年度	0	0	0	41,009,421	1,716,651	42,726,072
令和22年度	0	0	0	41,743,712	982,360	42,726,072
令和23年度	0	0	0	24,906,957	318,011	25,224,968
令和24年度	0	0	0	0	0	0
令和25年度	0	0	0	0	0	0
令和26年度	0	0	0	0	0	0
令和27年度	0	0	0	0	0	0
令和28年度	0	0	0	0	0	0
令和29年度	0	0	0	0	0	0
令和30年度	0	0	0	0	0	0
令和31年度	0	0	0	0	0	0
令和32年度	0	0	0	0	0	0
令和33年度	0	0	0	0	0	0
令和34年度	0	0	0	0	0	0
令和35年度	0	0	0	0	0	0
令和36年度	0	0	0	0	0	0
令和37年度	0	0	0	0	0	0
令和38年度	0	0	0	0	0	0
令和39年度	0	0	0	0	0	0
令和40年度	0	0	0	0	0	0
令和41年度	0	0	0	0	0	0
令和42年度	0	0	0	0	0	0
令和43年度	0	0	0	0	0	0
令和44年度	0	0	0	0	0	0
令和45年度	0	0	0	0	0	0
令和46年度	0	0	0	0	0	0
計	117,000,000	67,123	117,067,123	2,408,349,773	163,161,462	2,571,511,235

(単位：円)

年度	区分	循環器病センター			佐原病院		
		元金	利息	計	元金	利息	計
令和2年度		1,447,189,691	127,460,743	1,574,650,434	237,548,963	30,584,120	268,133,083
令和3年度		995,329,293	110,715,373	1,106,044,666	206,626,770	25,472,391	232,099,161
令和4年度		1,078,391,785	93,930,967	1,172,322,752	319,299,669	20,218,718	339,518,387
令和5年度		935,422,418	77,029,831	1,012,452,249	455,479,121	14,754,273	470,233,394
令和6年度		1,052,004,019	60,119,717	1,112,123,736	601,657,624	9,130,118	610,787,742
令和7年度		794,031,367	43,104,635	837,136,002	148,964,775	3,783,075	152,747,850
令和8年度		791,871,747	26,329,048	818,200,795	19,978,755	420,527	20,399,282
令和9年度		582,754,909	10,033,584	592,788,493	0	0	0
令和10年度		12,752,497	2,129,783	14,882,280	0	0	0
令和11年度		13,019,645	1,862,635	14,882,280	0	0	0
令和12年度		13,292,391	1,589,889	14,882,280	0	0	0
令和13年度		13,570,851	1,311,429	14,882,280	0	0	0
令和14年度		13,855,147	1,027,133	14,882,280	0	0	0
令和15年度		14,145,402	736,878	14,882,280	0	0	0
令和16年度		12,143,172	451,978	12,595,150	0	0	0
令和17年度		12,399,517	195,633	12,595,150	0	0	0
令和18年度		0	0	0	0	0	0
令和19年度		0	0	0	0	0	0
令和20年度		0	0	0	0	0	0
令和21年度		0	0	0	0	0	0
令和22年度		0	0	0	0	0	0
令和23年度		0	0	0	0	0	0
令和24年度		0	0	0	0	0	0
令和25年度		0	0	0	0	0	0
令和26年度		0	0	0	0	0	0
令和27年度		0	0	0	0	0	0
令和28年度		0	0	0	0	0	0
令和29年度		0	0	0	0	0	0
令和30年度		0	0	0	0	0	0
令和31年度		0	0	0	0	0	0
令和32年度		0	0	0	0	0	0
令和33年度		0	0	0	0	0	0
令和34年度		0	0	0	0	0	0
令和35年度		0	0	0	0	0	0
令和36年度		0	0	0	0	0	0
令和37年度		0	0	0	0	0	0
令和38年度		0	0	0	0	0	0
令和39年度		0	0	0	0	0	0
令和40年度		0	0	0	0	0	0
令和41年度		0	0	0	0	0	0
令和42年度		0	0	0	0	0	0
令和43年度		0	0	0	0	0	0
令和44年度		0	0	0	0	0	0
令和45年度		0	0	0	0	0	0
令和46年度		0	0	0	0	0	0
計		7,782,173,851	558,029,256	8,340,203,107	1,989,555,677	104,363,222	2,093,918,899

(単位：円)

年度	区分	(仮称)千葉県総合救急災害医療センター			経営管理課		
		元金	利息	計	元金	利息	計
令和2年度		0	500	500	3,000,000	14,790	3,014,790
令和3年度		0	500	500	10,000,000	13,200	10,013,200
令和4年度		0	500	500	1,000,000	11,199	1,011,199
令和5年度		0	500	500	54,000,000	10,742	54,010,742
令和6年度		50,000,000	500	50,000,500	0	0	0
令和7年度		0	0	0	0	0	0
令和8年度		0	0	0	0	0	0
令和9年度		0	0	0	0	0	0
令和10年度		0	0	0	0	0	0
令和11年度		0	0	0	0	0	0
令和12年度		0	0	0	0	0	0
令和13年度		0	0	0	0	0	0
令和14年度		0	0	0	0	0	0
令和15年度		0	0	0	0	0	0
令和16年度		0	0	0	0	0	0
令和17年度		0	0	0	0	0	0
令和18年度		0	0	0	0	0	0
令和19年度		0	0	0	0	0	0
令和20年度		0	0	0	0	0	0
令和21年度		0	0	0	0	0	0
令和22年度		0	0	0	0	0	0
令和23年度		0	0	0	0	0	0
令和24年度		0	0	0	0	0	0
令和25年度		0	0	0	0	0	0
令和26年度		0	0	0	0	0	0
令和27年度		0	0	0	0	0	0
令和28年度		0	0	0	0	0	0
令和29年度		0	0	0	0	0	0
令和30年度		0	0	0	0	0	0
令和31年度		0	0	0	0	0	0
令和32年度		0	0	0	0	0	0
令和33年度		0	0	0	0	0	0
令和34年度		0	0	0	0	0	0
令和35年度		0	0	0	0	0	0
令和36年度		0	0	0	0	0	0
令和37年度		0	0	0	0	0	0
令和38年度		0	0	0	0	0	0
令和39年度		0	0	0	0	0	0
令和40年度		0	0	0	0	0	0
令和41年度		0	0	0	0	0	0
令和42年度		0	0	0	0	0	0
令和43年度		0	0	0	0	0	0
令和44年度		0	0	0	0	0	0
令和45年度		0	0	0	0	0	0
令和46年度		0	0	0	0	0	0
計		50,000,000	2,500	50,002,500	68,000,000	49,931	68,049,931

(単位：円)

年度	区分	合計		
		元金	利息	計
令和2年度		3,112,104,906	227,331,085	3,339,435,991
令和3年度		2,092,769,404	202,327,413	2,295,096,817
令和4年度		2,600,899,526	177,844,566	2,778,744,092
令和5年度		2,664,700,788	152,460,528	2,817,161,316
令和6年度		3,569,365,906	126,774,032	3,696,139,938
令和7年度		1,600,464,812	100,831,493	1,701,296,305
令和8年度		1,471,180,103	77,261,312	1,548,441,415
令和9年度		1,212,384,127	57,100,880	1,269,485,007
令和10年度		596,962,947	45,854,254	642,817,201
令和11年度		598,577,463	42,831,425	641,408,888
令和12年度		586,733,161	39,594,586	626,327,747
令和13年度		567,298,157	36,701,517	603,999,674
令和14年度		568,434,319	34,026,249	602,460,568
令和15年度		551,293,247	31,307,229	582,600,476
令和16年度		549,950,937	28,775,584	578,726,521
令和17年度		550,879,051	26,393,051	577,272,102
令和18年度		539,163,366	23,902,129	563,065,495
令和19年度		539,859,476	21,619,192	561,478,668
令和20年度		540,568,086	19,344,541	559,912,627
令和21年度		4,066,289,421	13,108,873	4,079,398,294
令和22年度		172,023,712	7,494,820	179,518,532
令和23年度		155,186,957	6,047,351	161,234,308
令和24年度		130,280,000	4,946,220	135,226,220
令和25年度		130,280,000	4,163,100	134,443,100
令和26年度		130,280,000	3,379,980	133,659,980
令和27年度		130,280,000	2,596,860	132,876,860
令和28年度		130,280,000	1,813,740	132,093,740
令和29年度		130,280,000	1,030,620	131,310,620
令和30年度		80,400,000	261,480	80,661,480
令和31年度		0	0	0
令和32年度		0	0	0
令和33年度		0	0	0
令和34年度		0	0	0
令和35年度		0	0	0
令和36年度		0	0	0
令和37年度		0	0	0
令和38年度		0	0	0
令和39年度		0	0	0
令和40年度		0	0	0
令和41年度		0	0	0
令和42年度		0	0	0
令和43年度		0	0	0
令和44年度		0	0	0
令和45年度		0	0	0
令和46年度		0	0	0
計		29,769,169,872	1,517,124,110	31,286,293,982



## 第5章 職員の状況

### 1. 医師数の推移

(各年度4月1日現在 単位：人)

病院名	身分	H21年度	H22年度	H23年度	H24年度	H25年度	H26年度	H27年度	H28年度	H29年度	H30年度	R元年度	R2年度
がんセンター	医師	71	78	79	83	86	87	90	90	89	93	94	102
	医員	8	12	12	13	9	12	11	7	6	7	12	11
	レジデント	4	9	8	10	11	15	13	13	10	7	5	5
	小計	83	99	99	106	106	114	114	110	105	107	111	118
救急医療センター	医師	39	39	40	41	37	31	37	37	36	36	37	38
	医員	0	0	0	0	0	5	3	3	6	3	6	6
	レジデント	0	2	3	3	2	1	2	2	2	2	2	2
	小計	39	41	43	44	39	37	42	42	44	41	45	46
精神科医療センター	医師	6	9	9	9	9	10	10	8	8	7	8	6
	医員	6	5	4	3	2	1	1	1	2	2	3	3
	レジデント	2	2	2	5	3	3	4	4	4	6	3	5
	小計	14	16	15	17	14	14	15	13	14	15	14	14
こども病院	医師	49	50	52	54	53	54	56	55	53	55	50	49
	医員	21	16	19	22	24	26	30	26	29	26	28	31
	レジデント	9	3	5	9	10	10	10	10	10	10	11	13
	小計	79	69	76	85	87	90	96	91	92	91	89	93
循環器病センター	医師	43	44	44	43	44	46	42	45	42	38	39	36
	医員	1	2	1	1	2	4	4	3	5	3	4	3
	レジデント	4	5	3	5	6	8	7	4	3	3	2	2
	小計	48	51	48	49	52	58	53	52	50	44	45	41
東金病院	医師	7	10	7	6	4							
	医員	2	0	1	0	0							
	レジデント	4	4	6	5	3							
	小計	13	14	14	11	7							
佐原病院	医師	20	23	23	27	25	25	21	16	15	14	15	15
	医員	0	0	1	3	2	2	2	2	1	1	1	2
	レジデント	0	1	1	0	2	0	3	1	0	1	0	0
	小計	20	24	25	30	29	27	26	19	16	16	16	17
合計	医師	235	253	254	263	258	253	256	251	243	243	243	246
	医員	38	35	38	42	39	50	51	42	49	42	54	56
	レジデント	23	26	28	37	37	37	39	34	29	29	23	27
	合計	296	314	320	342	334	340	346	327	321	314	320	329
初期臨床研修(外数)	27	25	26	26	18	22	21	20	24	21	20	24	

※ レジデント制度は平成18年度から実施。

### 2. 看護師数の推移

(各年度4月1日現在 単位：人)

病院名	H21年度	H22年度	H23年度	H24年度	H25年度	H26年度	H27年度	H28年度	H29年度	H30年度	R元年度	R2年度
がんセンター	293	313	315	313	314	304	306	323	316	324	335	390
救急医療センター	178	173	184	177	176	182	184	185	189	190	191	189
精神科医療センター	54	54	54	53	50	53	55	56	58	60	62	59
こども病院	281	285	308	310	304	316	306	325	328	332	333	344
循環器病センター	251	257	261	267	261	285	273	279	275	268	271	270
東金病院	58	59	57	54	48							
佐原病院	167	167	182	184	198	197	189	180	173	179	173	169
合計	1,282	1,308	1,361	1,358	1,351	1,337	1,313	1,348	1,339	1,353	1,365	1,421

※ 看護師のほか、保健師、助産師等の有資格者であり、実際の看護業務等に当たっている者を含む。

## 1. 医師数の推移

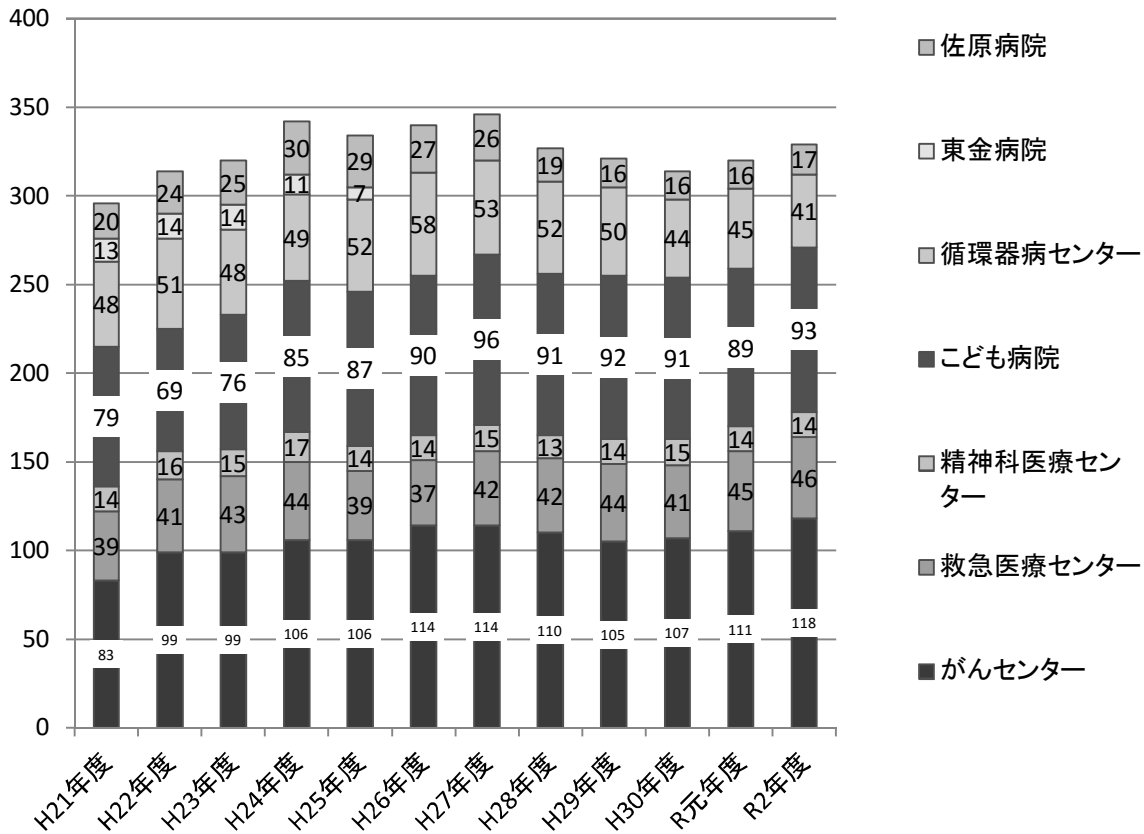

## 2. 看護師数の推移

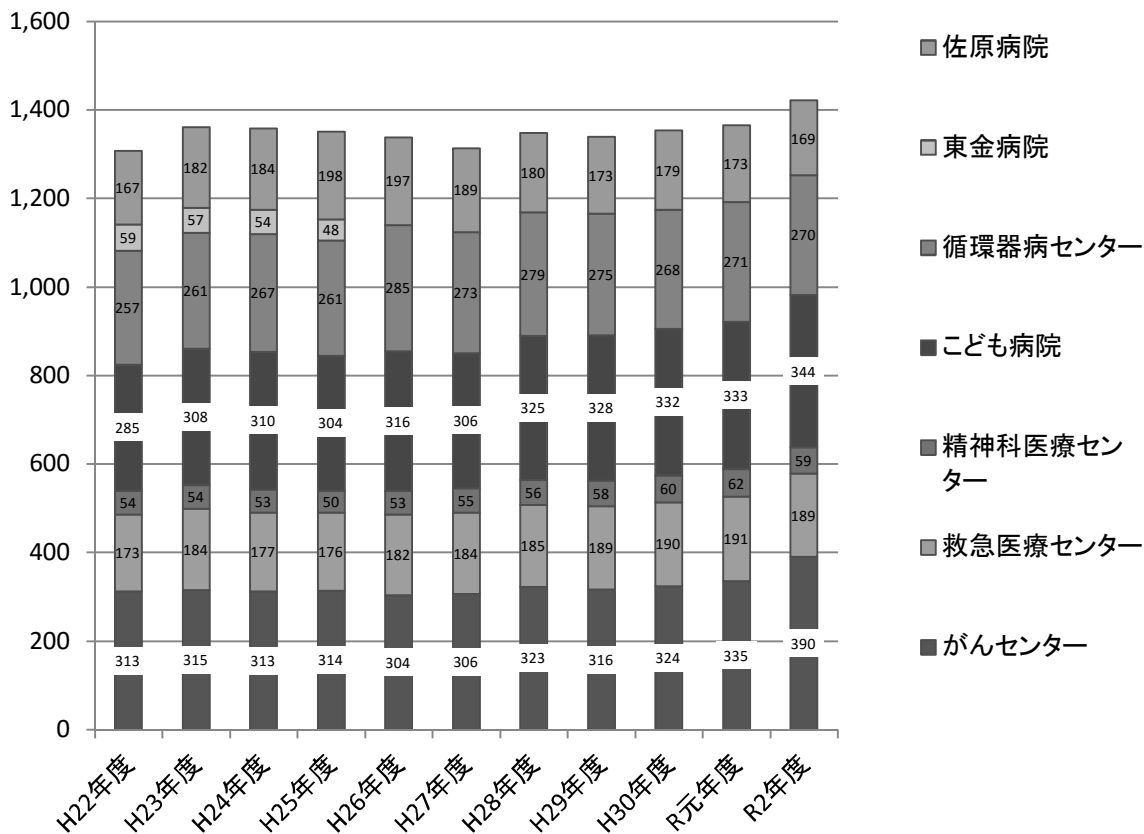

## 第6章 施設・設備の整備状況

### 工 事

区分	工事等名称	施工内容	契約金額	着工年月日	竣工年月日 (予定年月日)
がん セ ン タ ー	千葉県がんセンター新棟建築 工事	新棟の建築工事	円 13,099,065,720	H29.10.12	R2.6.30
	千葉県がんセンター新棟空調 設備工事	新棟の空調設備工事	3,801,130,900	H29.10.26	R2.6.30
	千葉県がんセンター新棟衛生 設備工事	新棟の衛生設備工事	2,553,147,700	H29.11.2	R2.6.30
	千葉県がんセンター新棟電気 設備工事	新棟の電気設備工事	3,786,737,140	H30.2.22	R2.6.30
	千葉県がんセンター新棟ガス 設備工事	新棟のガス設備工事	78,698,520	H30.6.1	R2.6.30

こども病院	千葉県こども病院院内保育所 建築工事	院内保育所の新築工事	円 94,160,000	R2. 2. 8	R2. 9. 30
	千葉県こども病院院内保育所 機械設備工事	院内保育所の機械設備工事	20,163,000	R2. 3. 31	R2. 10. 30
	千葉県こども病院院内保育所 電気設備工事	院内保育所の電気設備工事	18,150,000	R2. 3. 31	R2. 10. 30
佐原病院	千葉県立佐原病院本館耐震改修 建築工事	本館の耐震改修建築工事	円 466,991,800	R1. 8. 9	(R3. 3. 26)
	千葉県立佐原病院本館耐震改修 電気工事	本館の耐震改修電気設備工事	146,865,400	R1. 8. 23	(R3. 3. 26)
	千葉県立佐原病院本館耐震改修 機械設備工事	本館の耐震改修機械設備工事	348,957,400	R1. 10. 1	(R3. 3. 26)
	千葉県立佐原病院南館エレベーター 更新工事	南館エレベーターの更新工事	17,490,000	R1. 11. 27	R2. 6. 30

## 第7章 経営分析

### 類似病院平成30年度データ比較

本章では、他県の類似病院の決算状況等の比較表を掲載した。なお、数値は平成30年度地方公営企業年鑑（総務省）の数値を採用して算定した。

#### 1. がんセンター

(単位:千円)

	千葉県	群馬県	埼玉県	新潟県	静岡県	愛知県	兵庫県	
	がんセンター	がんセンター	がんセンター	がんセンター	静岡がんセンター	がんセンター中央病院	がんセンター	
1. 施設の概要								
事業開始年月	S.47.11.1	S.30.11.21	S.50.11.1	S.25.5.1	H.14.6.24	S.39.12.1	S.59.5.22	
病床数	341	314	503	421	615	500	400	
100床当り医師数	28.7	17.2	20.5	23.6	37.7	23.8	27.5	
100床当り看護職員数	95.0	76.1	98.0	86.7	129.2	87.0	104.2	
2. 損益の状況								
病院事業収益	14,803,432	10,454,437	20,657,828	16,108,714	35,124,273	21,857,593	16,731,356	
医業収益	11,314,092	8,989,591	16,877,729	14,547,757	27,437,595	19,088,796	15,291,117	
入院収益	5,854,429	4,600,610	8,895,233	7,470,096	13,712,483	8,799,421	7,011,248	
外来収益	5,051,906	4,058,508	7,174,879	6,469,709	12,949,756	8,448,081	7,733,594	
他会計負担金	280,658	15,803	36,260	231,390	134,413	926,528	190	
医業外収益	3,489,004	1,463,431	3,730,227	1,560,957	7,679,477	2,768,797	1,406,883	
他会計負担金	2,388,933	475,193	2,412,991	733,302	5,383,617	1,198,712	549,444	
特別利益	336	1,415	49,872	-	7,201	-	33,356	
病院事業費用	15,161,181	10,707,051	21,014,432	16,279,831	35,250,277	21,425,194	16,580,441	
医業費用	14,386,405	10,411,177	19,885,850	15,890,152	31,755,148	20,510,810	15,807,950	
給与費	6,846,498	3,564,781	8,018,566	6,716,166	10,540,954	7,302,673	6,516,543	
材料費	4,596,500	3,623,410	6,572,952	6,151,599	11,025,547	8,316,410	6,852,490	
薬品費	3,210,885	2,603,269	4,744,504	4,653,522	8,716,558	6,418,587	5,319,844	
その他医療材料費	1,318,355	962,426	1,729,913	1,425,315	2,308,989	1,804,495	1,460,164	
経費	2,162,250	1,822,080	3,070,660	1,931,815	6,806,791	3,068,315	1,694,670	
委託費	1,093,228	886,288	1,836,439	1,138,017	3,920,570	1,276,231	945,661	
減価償却費	672,974	1,229,870	2,019,864	814,159	2,857,609	1,400,507	587,874	
医業外費用	774,143	295,792	1,128,582	290,327	3,431,154	914,384	718,687	
企業債利息	14,261	32,108	243,143	27,519	615,966	53,974	29,723	
特別損失	633	82	-	99,352	63,975	-	53,804	
純利益(損失)	▲ 357,749	▲ 252,614	▲ 356,604	▲ 171,117	▲ 126,004	432,399	150,915	
医業収支(収益-費用)	▲ 3,072,313	▲ 1,421,586	▲ 3,008,121	▲ 1,342,395	▲ 4,317,553	▲ 1,422,014	▲ 516,833	
3. 経営分析								
比率 (医業 収益の 繰入金除く)	医業収支比率	76.7%	86.2%	84.7%	90.1%	86.0%	88.5%	96.7%
	給与費比率	62.1%	39.7%	47.6%	46.9%	38.6%	40.2%	42.6%
	材料費比率	41.7%	40.4%	39.0%	43.0%	40.4%	45.8%	44.8%
	薬品費比率	29.1%	29.0%	28.2%	32.5%	31.9%	35.3%	34.8%
	診療材料比率	11.9%	10.7%	10.3%	10.0%	8.5%	9.9%	9.5%
	経費比率	19.6%	20.3%	18.2%	13.5%	24.9%	16.9%	11.1%
	委託費比率	9.9%	9.9%	10.9%	7.9%	14.4%	7.0%	6.2%
	減価償却費比率	6.1%	13.7%	12.0%	5.7%	10.5%	7.7%	3.8%
	企業債利息比率	0.1%	0.4%	1.4%	0.2%	2.3%	0.3%	0.2%

		千葉県	群馬県	埼玉県	新潟県	静岡県	愛知県	兵庫県
		がんセンター	がんセンター	がんセンター	がんセンター	静岡がんセンター	がんセンター中央病院	がんセンター
病床利用率(%)		75.7	68.5	73.0	72.6	88.5	75.4	71.9
平均在院日数(一般病床のみ)		13.3	13.4	13.3	12.4	12.2	11.7	12.3
1日平均入院患者(人)		258	215	367	323	544	377	288
1日平均外来患者(人)		548	400	816	1012	1209	597	650
外来/入院比率(%)		141.9	124.4	148.5	209.4	148.5	105.8	151
医師1人 1日当り 患者数(人)	入院	2.4	3.7	3.5	3.3	2.6	3.2	2.6
	外来	3.4	4.6	5.2	6.8	3.9	3.4	3.9
看護師1人 1日当り 患者数(人)	入院	0.7	0.8	0.7	0.9	0.7	0.9	0.7
	外来	1.0	1.0	1.1	2.0	1.1	0.9	1.1
患者1人 1日当り 診療収入(円)	入院	62,173	58,601	66,358	63,321	69,030	63,974	66,800
	外来	37,815	41,545	36,037	26,188	43,909	58,039	48,787
職員1人 1日当り 診療収入(円)	医師	280,390	410,794	423,354	384,218	349,646	397,088	360,466
	看護	81,451	89,102	88,659	110,859	95,858	109,130	100,797
患者1人1日当り薬品費(円)								
(1)投薬		1,400	1,478	1,568	2,307	7,708	4,520	7,670
(2)注射		12,697	13,297	12,674	10,442	9,953	18,152	12,521
薬品使用効率(%)								
(1)投薬		72.0	76.0	94.8	83.9	102.0	111.4	109.0
(2)注射		101.5	101.0	100.0	87.6	102.3	113.6	101.9
計		98.6	98.5	99.4	87.0	102.2	113.1	104.6
診療収入に対する割合(%)								
(1)投薬収入		2.1	2.3	3.1	5.1	14.5	8.3	14.9
(2)注射収入		26.9	27.3	26.3	24.0	18.8	33.8	22.8
(3)検査収入		7.1	5.9	6.3	7.4	5.7	4.2	6.4
(4)放射線収入		7.3	12.0	8.2	10.0	10.3	5.8	7.3
検査の状況								
(1)患者100人当り 検査件数(件)		947.9	971.2	714.2	708.4	238.4	1,211.3	742.7
(2)患者100人当り 放射線件数(件)		12.7	37.3	26.1	56.8	25.1	44.6	37.5
(3)検査技師1人当り 検査件数(件)		61,682	95,067	62,615	65,793	22,851	110,618	67,480
(4)検査技師1人当り 検査収入(千円)		22,060	28,379	26,481	26,114	29,726	23,325	32,499
(5)放射線技師1人当り 放射線件数(件)		932	2,986	3,223	6,735	2,426	4,509	3,406
(6)放射線技師1人当り 放射線収入(千円)		25,526	47,341	48,605	45,136	54,057	36,028	37,188

## 2. 精神科医療センター

(単位:千円)

	千葉県	埼玉県	滋賀県	
	精神科医療センター	精神医療センター	精神医療センター	
1. 施設の概要				
事業開始年月	S.60. 4. 1	H.2.3.31	H.4.7.10	
病床数	50	183	123	
100床当り医師数	30.0	12.0	6.5	
100床当り看護職員数	118.0	81.4	75.6	
2. 損益の状況				
病院事業収益	1,573,328	3,353,050	2,019,344	
医業収益	1,051,324	2,407,144	1,315,873	
入院収益	579,685	1,912,700	957,709	
外来収益	370,550	219,452	219,755	
他会計負担金	94,134	220,159	116,342	
医業外収益	521,703	944,501	697,266	
他会計負担金	408,587	706,021	471,650	
特別利益	301	1,405	6,205	
病院事業費用	1,556,178	3,395,058	1,984,799	
医業費用	1,513,996	3,325,519	1,921,200	
給与費	1,032,848	2,271,418	1,272,751	
材料費	215,535	149,463	105,013	
薬品費	191,380	82,661	87,266	
その他医療材料費	9,380	25,854	16,712	
経費	211,609	589,675	362,196	
委託費	111,067	352,640	190,920	
減価償却費	47,751	302,124	174,890	
医業外費用	41,691	69,539	63,599	
企業債利息	163	3,994	21,379	
特別損失	491	-	-	
純利益(損失)	17,150	▲ 42,008	34,545	
医業収支(収益-費用)	▲ 462,672	▲ 918,375	▲ 605,327	
3. 経営分析				
比率 (医業収益の繰入金除く)	医業収支比率	63.2%	65.8%	62.4%
	給与費比率	107.9%	103.9%	106.1%
	材料費比率	22.5%	6.8%	8.8%
	薬品費比率	20.0%	3.8%	7.3%
	診療材料比率	1.0%	1.2%	1.4%
	経費比率	22.1%	27.0%	30.2%
	委託費比率	11.6%	16.1%	15.9%
	減価償却費比率	5.0%	13.8%	14.6%
	企業債利息比率	0.0%	0.2%	1.8%

		千葉県	埼玉県	滋賀県
		精神科医療センター	精神医療センター	精神医療センター
病床利用率(%)		91.6	82.9	78.7
平均在院日数(一般病床のみ)		-	-	-
1日平均入院患者(人)		46	152	97
1日平均外来患者(人)		79	123	106
外来/入院比率(%)		172.3	54.1	73.1
医師1人1日当り 患者数(人)	入院	2.9	6.9	12.1
	外来	5.0	3.7	8.8
看護師1人1日当り 患者数(人)	入院	0.8	1.0	1.0
	外来	1.3	0.6	0.8
患者1人1日当り 診療収入(円)	入院	34,674	34,551	27,114
	外来	12,864	7,323	8,510
職員1人1日当り 診療収入(円)	医師	165,316	265,523	403,241
	看護	43,386	39,205	34,318
患者1人1日当り薬品費(円)				
(1) 投薬		3,286	598	853
(2) 注射		918	370	574
薬品使用効率(%)				
(1) 投薬		119.1	100.0	102.9
(2) 注射		101.9	100.0	98.6
計		115.3	100.0	101.2
診療収入に対する割合(%)				
(1) 投薬収入		18.7	2.4	4.6
(2) 注射収入		4.5	1.5	2.9
(3) 検査収入		0.8	0.8	2.3
(4) 放射線収入		0.1	0.1	0.7
検査の状況				
(1) 患者100人当り 検査件数(件)		29.0	118.9	210.1
(2) 患者100人当り 放射線件数(件)		1.5	1.7	3.0
(3) 検査技師1人当り 検査件数(件)		-	50,718	642,285
(4) 検査技師1人当り 検査収入(千円)		-	8,660	137,990
(5) 放射線技師1人当り 放射線件数(件)		-	-	9,170
(6) 放射線技師1人当り 放射線収入(千円)		-	-	40,950



### 3. こども病院

(単位:千円)

	千葉県	群馬県	埼玉県	東京都	愛知県	滋賀県	兵庫県	
	こども病院	小児医療センター	小児医療センター	小児総合医療センター	あいち小児保健医療総合センター	小児保健医療センター	こども病院	
1. 施設の概要								
事業開始年月	S.63.10. 1	S.57. 4. 1	S.58. 4. 1	H.20.12. 3	H.10. 4. 1	S.63. 4. 1	S.44.10. 4	
病床数	224	150	316	561	200	100	290	
100床当り医師数	41.5	39.3	34.8	22.6	40.0	15.0	55.9	
100床当り看護職員数	161.4	172.0	166.1	113.7	170.5	99.0	178.6	
2. 損益の状況								
病院事業収益	10,809,010	6,399,887	18,534,519	19,479,970	10,103,765	3,131,307	14,222,166	
医業収益	7,426,799	4,636,303	12,774,801	13,079,712	7,537,173	2,661,033	10,258,219	
入院収益	4,868,455	3,576,198	8,555,086	10,167,270	4,817,113	1,510,236	8,008,231	
外来収益	2,366,909	772,741	2,823,315	2,159,172	1,672,373	772,912	1,727,577	
他会計負担金	165,400	156,669	1,139,050	631,733	985,382	307,544	397,089	
医業外収益	3,378,174	1,763,584	5,706,213	6,400,258	2,566,592	462,255	3,007,664	
他会計負担金	2,768,637	1,103,938	4,200,705	5,812,586	1,282,123	307,717	1,637,294	
特別利益	4,037	-	53,505	-	-	8,019	956,283	
病院事業費用	10,359,338	6,401,987	19,145,906	19,479,847	10,250,733	3,271,009	13,395,727	
医業費用	9,914,866	6,268,239	17,672,584	18,695,523	9,798,230	3,167,412	12,855,981	
給与費	5,274,499	3,223,851	8,434,785	9,496,970	4,688,159	1,449,381	7,460,286	
材料費	2,571,251	1,127,088	3,622,680	170,656	2,067,671	581,865	1,955,850	
薬品費	1,786,111	530,923	2,278,629	46,661	1,177,823	381,189	888,020	
その他医療材料費	748,424	574,396	1,292,809	123,995	885,595	188,885	1,006,202	
経費	1,510,756	1,423,366	2,930,271	7,122,418	1,748,797	951,654	2,085,209	
委託費	868,052	535,949	1,625,549	5,348,937	880,528	220,229	1,037,406	
減価償却費	483,656	446,077	2,609,341	1,725,609	1,239,027	159,639	1,300,645	
医業外費用	444,472	103,383	1,042,656	784,324	452,503	103,597	518,619	
企業債利息	22,469	13,849	209,421	223,119	145,540	3,053	165,377	
特別損失	-	30,365	430,666	-	-	-	21,127	
純利益(損失)	449,672	▲ 2,100	▲ 611,387	123	▲ 146,968	▲ 139,702	826,439	
医業収支(収益-費用)	▲ 2,488,067	▲ 1,631,936	▲ 4,897,783	▲ 5,615,811	▲ 2,261,057	▲ 506,379	▲ 2,597,762	
3. 経営分析								
比率 (医業収益の繰入金除く)	医業収支比率	73.2%	71.5%	65.8%	66.6%	66.9%	74.3%	76.7%
	給与費比率	72.6%	72.0%	72.5%	76.3%	71.6%	61.6%	75.7%
	材料費比率	35.4%	25.2%	31.1%	1.4%	31.6%	24.7%	19.8%
	薬品費比率	24.6%	11.9%	19.6%	0.4%	18.0%	16.2%	9.0%
	診療材料比率	10.3%	12.8%	11.1%	1.0%	13.5%	8.0%	10.2%
	経費比率	20.8%	31.8%	25.2%	57.2%	26.7%	40.4%	21.1%
	委託費比率	12.0%	12.0%	14.0%	43.0%	13.4%	9.4%	10.5%
	減価償却費比率	6.7%	10.0%	22.4%	13.9%	18.9%	6.8%	13.2%
	企業債利息比率	0.3%	0.3%	1.8%	1.8%	2.2%	0.1%	1.7%

		千葉県	群馬県	埼玉県	東京都	愛知県	滋賀県	兵庫県
		こども病院	小児医療センター	小児医療センター	小児総合医療センター	あいち小児保健医療総合センター	小児保健医療センター	こども病院
病床利用率(%)		65.5	76.2	77.7	72.6	61.1	67.2	75.0
平均在院日数(一般病床のみ)		11.3	11.6	12.1	10.6	5.0	8.7	11.8
1日平均入院患者(人)		147	114	245	407	122	67	218
1日平均外来患者(人)		360	198	570	701	365	193	408
外来/入院比率(%)		164.3	115.7	155.3	137.7	199.9	192.4	125.3
医師1人1日当り患者数(人)	入院	1.6	2.2	2.2	2.2	1.5	4.5	3.2
	外来	2.6	2.5	3.4	3.0	3.1	8.6	4.0
看護師1人1日当り患者数(人)	入院	0.4	0.5	0.5	0.6	0.4	0.7	0.4
	外来	0.7	0.5	0.7	0.8	0.7	1.3	0.5
患者1人1日当り診療収入(円)	入院	90,938	85,762	95,521	68,391	108,055	61,615	100,838
	外来	26,911	16,019	20,299	10,548	18,764	16,392	17,359
職員1人1日当り診療収入(円)	医師	212,386	225,334	279,375	180,346	222,243	417,013	389,090
	看護	55,088	48,889	58,957	49,124	52,139	63,184	46,515
患者1人1日当り薬品費(円)								
(1)投薬		2,331	380	1,044	-	1,018	431	531
(2)注射		10,292	5,523	8,921	132	7,791	4,888	4,432
薬品使用効率(%)								
(1)投薬		621.4	56.2	100.0	-	151.8	100.0	70.5
(2)注射		0.5	84.5	100.0	1166.6	102.6	100.0	46.3
計		115.2	82.7	100.0	1435.2	108.3	100.0	48.9
診療収入に対する割合(%)								
(1)投薬収入		28.3	0.4	2.1	1.0	3.2	1.4	0.7
(2)注射収入		0.1	9.7	17.9	4.4	16.5	15.3	3.8
(3)検査収入		4.1	3.7	4.6	4.3	2.7	5.3	4.6
(4)放射線収入		1.4	1.1	1.3	1.4	1.1	1.3	1.5
検査の状況								
(1)患者100人当り検査件数(件)		431.5	522.5	686.2	429.4	860.2	256.1	528.4
(2)患者100人当り放射線件数(件)		19.7	40.0	27.2	32.9	35.8	16.3	25.1
(3)検査技師1人当り検査件数(件)		27,749	24,731	43,582	79,857	76,672	45,878	32,603
(4)検査技師1人当り検査収入(千円)		13,342	8,458	14,447	27,642	11,730	30,525	15,538
(5)放射線技師1人当り放射線件数(件)		2,786	3,599	2,488	7,758	3,679	3,904	2,989
(6)放射線技師1人当り放射線収入(千円)		9,851	4,936	5,794	11,178	5,445	9,790	9,502

#### 4. 循環器病センター

	千葉県	群馬県	埼玉県	兵庫県	
	循環器病センター	心臓血管センター	循環器・呼吸器病センター	姫路循環器病センター	
1. 施設の概要					
事業開始年月	S.30. 2. 1	S.15. 6.24	S.29. 1.30	S.54.11.28	
病床数	220	195	343	330	
100床当り医師数	18.6	22.1	16.0	19.4	
100床当り看護職員数	122.3	114.4	111.4	102.1	
2. 損益の状況					
病院事業収益	7,810,320	9,112,240	12,553,917	12,834,069	
医業収益	5,412,820	7,966,010	9,566,790	11,577,492	
入院収益	4,329,568	6,879,960	7,200,729	8,598,764	
外来収益	945,232	840,482	1,983,128	2,456,198	
他会計負担金	78,769	103,160	199,647	363,349	
医業外収益	2,047,289	1,146,230	2,906,668	1,251,342	
他会計負担金	1,443,396	409,351	2,265,487	525,412	
特別利益	350,211	-	80,459	5,235	
病院事業費用	8,774,306	9,286,397	13,370,690	12,741,524	
医業費用	8,317,565	9,105,798	12,702,978	12,195,484	
給与費	4,321,986	2,962,611	5,884,216	5,177,621	
材料費	2,042,490	3,675,985	3,614,165	4,795,831	
薬品費	411,304	297,633	779,465	1,333,339	
その他医療材料費	1,597,502	3,339,415	2,773,371	3,408,586	
経費	1,335,176	1,614,089	1,974,555	1,572,346	
委託費	714,901	725,177	1,094,762	822,138	
減価償却費	566,297	788,273	1,151,294	581,302	
医業外費用	456,741	179,643	667,712	539,389	
企業債利息	159,969	73,098	128,378	15,050	
特別損失	-	956	-	6,651	
純利益(損失)	▲ 963,986	▲ 174,157	▲ 816,773	92,545	
医業収支(収益-費用)	▲ 2,904,745	▲ 1,139,788	▲ 3,136,188	▲ 617,992	
3. 経営分析					
比率 (医業収益の繰入金除く)	医業収支比率	64.1%	86.3%	73.7%	92.0%
	給与費比率	81.0%	37.7%	62.8%	46.2%
	材料費比率	38.3%	46.8%	38.6%	42.8%
	薬品費比率	7.7%	3.8%	8.3%	11.9%
	診療材料比率	29.9%	42.5%	29.6%	30.4%
	経費比率	25.0%	20.5%	21.1%	14.0%
	委託費比率	13.4%	9.2%	11.7%	7.3%
	減価償却費比率	10.6%	10.0%	12.3%	5.2%
	企業債利息比率	3.0%	0.9%	1.4%	0.1%

		千葉県	群馬県	埼玉県	兵庫県
		循環器病 センター	心臓血管 センター	循環器・呼吸器病 センター	姫路循環器病 センター
病床利用率(%)		60.6	71.2	69.4	70.1
平均在院日数(一般病床のみ)		14.8	10.3	13.8	13.2
1日平均入院患者(人)		133	139	238	231
1日平均外来患者(人)		336	294	313	363
外来/入院比率(%)		168.4	141.4	87.9	104.8
医師1人1日当り 患者数(人)	入院	2.9	3.2	4.1	2.8
	外来	4.9	4.5	3.6	3.0
看護師1人1日当り 患者数(人)	入院	0.4	0.6	0.6	0.6
	外来	0.7	0.8	0.5	0.6
患者1人1日当り 診療収入(円)	入院	89,038	135,761	82,846	101,886
	外来	11,544	11,729	25,966	27,761
職員1人1日当り 診療収入(円)	医師	313,901	484,374	434,184	369,225
	看護	48,296	88,606	62,933	80,684
患者1人1日当り薬品費(円)					
(1)投薬		1,055	810	709	5,402
(2)注射		2,097	1,623	4,065	2,310
薬品使用効率(%)					
(1)投薬		47.0	38.6	100.0	105.8
(2)注射		85.1	5.9	100.0	11.3
計		72.4	16.7	100.0	77.5
診療収入に対する割合(%)					
(1)投薬収入		1.2	0.5	1.3	8.9
(2)注射収入		4.4	0.2	7.2	0.4
(3)検査収入		8.6	5.6	7.0	6.0
(4)放射線収入		7.5	1.7	5.9	4.9
検査の状況					
(1)患者100人当り 検査件数(件)		1,347.5	1,038.8	1,020.2	900.3
(2)患者100人当り 放射線件数(件)		44.9	33.4	59.1	47.5
(3)検査技師1人当り 検査件数(件)		103,446	64,181	61,702	64,849
(4)検査技師1人当り 検査収入(千円)		26,816	21,875	23,955	27,637
(5)放射線技師1人当り 放射線件数(件)		3,256	2,757	4,195	2,831
(6)放射線技師1人当り 放射線収入(千円)		21,980	8,961	23,507	18,827

## 5. 佐原病院

	千葉県		自治体病院平均(200～299床)			千葉県		自治体病院平均(200～299床)	
	佐原病院	黒字	赤字	計		佐原病院	黒字	赤字	計
1. 施設の概要					病床利用率(%)	52.0	78.2	69.0	72.2
事業開始年月	S.30.10.1				平均在院日数	16.1	15.3	17.1	16.5
病床数	241				1日平均入院患者(人)	125	191	172	179
100床当り医師数	10.7	12.9	12.9	12.9	1日平均外来患者(人)	368	400	420	413
100床当り看護職員数	86.0	78.5	71.9	74.3	外来/入院比率(%)	196.3	143.3	168.5	158.9
2. 損益の状況(単位:千円)					医師1人1日当り 患者数(人)	入院 4.5 外来 8.9	5.9	5.7	5.8
病院事業収益	3,842,234	5,315,146	4,645,937	4,883,682	看護師1人1日当り 患者数(人)	入院 0.6 外来 1.2	1.0	1.0	1.0
医業収益	3,114,726	4,413,248	3,805,226	4,021,234	患者1人1日当り 診療収入(円)	入院 42,001 外来 10,866	41,112	39,320	40,005
入院収益	1,922,634	4,561,290	2,444,518	2,596,360	職員1人1日当り 診療収入(円)	医師 287,411 看護 39,113	341,333	320,429	328,228
外来収益	976,190	1,159,855	1,060,028	1,095,493	患者1人1日当り薬品費(円)				
他会計負担金	137,920	172,965	157,311	162,872	(1)投薬	212	514	446	471
医業外収益	725,841	859,648	746,576	786,746	(2)注射	1,386	1,765	1,879	1,838
他会計負担金	424,771	320,818	319,976	320,275	薬品使用効率(%)				
特別利益	1,667	42,250	94,135	75,702	(1)投薬	65.2	225.2	98.3	148.1
病院事業費用	5,105,966	5,192,676	4,927,876	5,021,950	(2)注射	82.6	75.1	84.3	81.1
医業費用	4,910,805	4,799,693	4,647,994	4,701,887	計	80.3	109.0	87.0	94.8
給与費	2,964,393	2,463,044	2,340,417	2,383,982	診療収入に対する割合(%)				
材料費	602,927	751,815	788,005	775,148	(1)投薬収入	0.6	10.5	9.6	10.0
薬品費	216,621	387,316	388,170	387,866	(2)注射収入	5.4			
その他医療材料費	358,713	347,904	381,710	369,700	(3)検査収入	8.0	8.1	8.4	8.3
経費	1,092,332	1,222,199	1,045,144	1,108,045	(4)放射線収入	6.1	4.4	4.7	4.6
委託費	366,486	483,462	501,305	494,966	検査の状況				
減価償却費	220,117	343,575	452,248	413,641	(1)患者100人当り 検査件数(件)	646.7	512.6	418.6	452.4
医業外費用	195,161	359,777	221,183	270,421	(2)患者100人当り 放射線件数(件)	23.7	24.5	20.8	22.1
企業債利息	40,672	48,902	61,554	57,059	(3)検査技師1人当り 検査件数(件)	63,548	81,794	70,717	74,844
特別損失	-	33,205	58,699	49,642	(4)検査技師1人当り 検査収入(千円)	16,843	30,821	29,731	30,137
純利益(損失)	▲ 1,263,732	122,470	▲ 281,939	▲ 138,267	(5)放射線技師1人当り 放射線件数(件)	2,922	5,511	4,043	4,522
医業収支(収益-費用)	▲ 1,796,079	▲ 386,444	▲ 842,767	▲ 680,653	(6)放射線技師1人当り 放射線収入(千円)	16,110	23,456	19,117	20,532
3. 経営分析									
比率 (医業 収益の 繰入金 除く)	医業収支比率	60.6%	88.3%	78.5%	82.1%				
	給与費比率	99.6%	58.1%	64.2%	61.8%				
	材料費比率	20.3%	17.7%	21.6%	20.1%				
	薬品費比率	7.3%	9.1%	10.6%	10.1%				
	診療材料比率	12.1%	8.2%	10.5%	9.6%				
	経費比率	36.7%	28.8%	28.7%	28.7%				
	委託費比率	12.3%	11.4%	13.7%	12.8%				
	減価償却費比率	7.4%	8.1%	12.4%	10.7%				
企業債利息比率	6.6%	1.2%	1.7%	1.5%					

# 千葉県立病院一覽



	施設名	住所	開設	病床数
①	がんセンター	〒260-8717 千葉市中央区仁戸名町 666-2 (TEL) 043-264-5431	昭和47年	341床
②	救急医療センター	〒261-0012 千葉市美浜区磯辺 3-32-1 (TEL) 043-279-2211	昭和55年	100床
③	精神科医療センター	〒261-0024 千葉市美浜区豊砂 5 (TEL) 043-276-1361	昭和60年	50床
④	こども病院	〒266-0007 千葉市緑区辺田町 579-1 (TEL) 043-292-2111	昭和63年	224床
⑤	循環器病センター	〒290-0512 市原市鶴舞 575 (TEL) 0436-88-3111	平成10年	220床
⑥	佐原病院	〒287-0003 香取市佐原イ 2285 (TEL) 0478-54-1231	昭和30年	241床
⑦	東金病院 (H26. 3. 31 閉院)	〒283-8588 東金市台方 1229	昭和28年	191床

令和元年度  
千葉県病院事業概要

発行 千葉県病院局経営管理課

〒260-8665  
千葉県千葉市中央区市場町1番1号南庁舎

電話 043-223-3966